



**v. 4.14**

# **«Штрих-М: Драйвер ККТ»**

Руководство программиста

АО «Штрих-М»

---

---

Данное руководство программиста является описанием продукта «Штрих-М: Драйвер ККТ», разработанного АО «Штрих-М». При описании подразумевалось, что читатель имеет навыки программирования на одном или нескольких языках программирования для операционных систем: Windows NT / 2000, Windows 9x / Me / XP, а также знаком с используемым оборудованием (на уровне «**Инструкции по эксплуатации**»/«**Руководства оператора**» из его комплекта поставки).

ПРАВО ТИРАЖИРОВАНИЯ  
ПРОГРАММНЫХ СРЕДСТВ И ДОКУМЕНТАЦИИ  
ПРИНАДЛЕЖИТ АО «ШТРИХ-М»

Версия документации: 4.14  
Номер сборки: 1  
Дата сборки: 05.12.2017

---

## Исправления и уточнения документации

Реквизиты документации	Исправления и уточнения



# СОДЕРЖАНИЕ

<b>Введение .....</b>	<b>25</b>
Сокращения.....	25
Комплект поставки.....	25
Описание драйвера.....	25
<b>Логические устройства.....</b>	<b>26</b>
<b>Типы данных.....</b>	<b>26</b>
<b>Установка драйвера.....</b>	<b>27</b>
Удаление драйвера .....	29
Полезные советы .....	30
<b>Подключение драйвера .....</b>	<b>32</b>
<b>Оплата мобильной связи .....</b>	<b>33</b>
Как это работает.....	33
Библиотека AvesInterface.....	33
Приложение PaySetup .....	33
Платежная система .....	34
Параметры оплаты.....	34
Параметры слипа .....	34
Схема работы.....	35
Последовательность приема оплаты .....	36
<b>Сетевые возможности .....</b>	<b>38</b>
1. Установка ключа защиты.....	38
2. Настройка сети.....	38
3. Установка драйвера.....	38
4. Установка DCOM .....	39
5. Настройка DCOM .....	39
6. Ввод лицензии .....	40
7. Установка поддержки TCP .....	41
8. Запуск сервера .....	41
9. Подключение клиента.....	41
Настройка драйвера.....	42
<b>Методы драйвера.....</b>	<b>52</b>
Таблица названий методов .....	56
Работа с методами драйвера.....	61
PropertySupported СвойствоПоддерживается.....	61
MethodSupported МетодПоддерживается .....	61
Методы работы с логическими устройствами.....	61
AddLD ДобавитьЛЮ .....	61
DeleteLD УдалитьЛЮ.....	62
EnumLD ПеречислитьЛЮ .....	62
GetActiveLD ПолучитьАктивноеЛЮ .....	62
GetCountLD ПолучитьКоличествоЛЮ .....	62
GetFreeLDNumber СвободныйНомерЛЮ .....	63
GetParamLD ПолучитьПараметрыЛЮ .....	63
SetActiveLD УстановитьАктивноеЛЮ .....	63



SetParamLD УстановитьПараметрыЛУ .....	63
Методы общего назначения .....	64
AboutBox ОДрайвере .....	64
AdminUnlockPort АдминРазблокироватьПорт .....	64
AdminUnlockPorts АдминРазблокироватьПорты .....	64
Beep Гудок .....	64
ChangeProtocol СменитьПротокол .....	65
CheckConnection ПроверитьСвязь .....	65
ClearResult ОчиститьРезультат .....	65
Connect УстановитьСвязь .....	65
Connect2 УстановитьСвязь2 .....	66
Disconnect РазорватьСвязь .....	66
ExchangeBytes ПослатьБайты .....	66
FindDevice ПоискУстройства .....	67
GetDeviceMetrics ПолучитьПараметрыУстройства .....	67
GetECRParams ПолучитьПараметрыФР .....	67
GetECRStatus ПолучитьСостояниеККМ .....	67
GetExchangeParam ПолучитьПараметрыОбмена .....	70
GetLongSerialNumberAndLongRNM ПолучитьДлинныеЗаводскойНомерИРНМ .....	71
GetPortNames ПолучитьИменаПортов .....	71
GetShortECRStatus ПолучитьКороткийЗапросСостоянияККМ .....	71
LoadBlockOnSDCard ЗагрузитьБлокНаСДКарту .....	73
LoadFileOnSDCard ЗагрузитьФайлНаСДКарту .....	73
LoadFont ЗагрузитьШрифт .....	73
LoadFontSymbol ЗагрузитьСимволШрифта .....	74
LoadParams ЗагрузитьПараметры .....	74
LockPort БлокироватьПорт .....	74
LockPortTimeout БлокироватьПортТаймаут .....	74
OpenDrawer ОткрытьДенежныйЯщик .....	75
Ping Пинг .....	75
ReadErrorsDescription ПолучитьОписаниеОшибки .....	75
ReadParams ПрочитатьПараметры .....	75
RebootККТ ПерезагрузитьККТ .....	76
ReadSerialNumber ПрочитатьЗаводскойНомер .....	76
ResetECR СбросККМ .....	76
RestoreState ВосстановитьСостояние .....	76
ReadDeviceMetrics ПрочитатьПараметрыУстройства .....	76
ReadEcrStatus ПрочитатьСтатусККМ .....	77
ReadModelParamDescription ПрочитатьОписаниеПараметраМодели .....	77
ReadModelParamValue ПрочитатьПараметрМодели .....	77
ResetSettings ТехнологическоеОбнуление .....	77
ResetSummary ОбщееГашение .....	77
SaveParams СохранитьПараметры .....	77
SaveState СохранитьСостояние .....	78
ServerConnect СерверПодключиться .....	78
ServerDisconnect СерверОтключиться .....	78
SetExchangeParam УстановитьПараметрыОбмена .....	78
ShowAdditionalParams ПоказатьДополнительныеПараметры .....	79
ShowProperties НастройкаСвойств .....	79
ShowTablesDlg ПоказатьТаблицы .....	79
UnlockPort РазблокироватьПорт .....	79



WaitConnection ОжиданиеПодключения .....	79
Методы печати .....	81
ContinuePrint ПродолжитьПечать.....	81
CutCheck ОтрезатьЧек.....	81
GetFontMetrics ПолучитьПараметрыШрифта .....	82
FeedDocument ПродвинутьДокумент .....	82
FinishDocument КонецДокумента .....	83
InterruptTest ПрерватьТестовыйПрогон .....	83
OutputReceipt ВыдатьЧек .....	83
PrintAttribute ПечатьРеквизита .....	83
PrintBarcodeUsingPrinter ПечатьШтрихкодаСредствамиПринтера .....	83
PrintCliche ПечатьКлише.....	84
PrintDocumentTitle ПечатьЗаголовкаДокумента.....	84
PrintString ПечатьСтроки .....	84
PrintStringWithFont ПечатьСтрокиДаннымШрифтом .....	85
PrintTrailer ПечатьРекламногоТекста .....	86
PrintWideString ПечатьЖирнойСтроки.....	86
Test ТестовыйПрогон .....	86
Методы работы с графикой .....	88
Draw ПечатьКартинки .....	88
DrawEx РасширеннаяПечатьКартинки.....	88
DrawScale ПечатьКартинкиСМасштабированием .....	89
LoadAndPrint2DBarcode ЗагрузитьИПечататьДвумерныйШтрихкод .....	89
LoadBlockData ЗагрузитьБлокДанных.....	90
LoadImage ЗагрузитьКартинку .....	90
LoadLineData ЗагрузкаГрафики.....	91
LoadLineDataEx РасширеннаяЗагрузкаГрафики.....	91
Print2DBarcode ПечататьДвухмерныйШтрихкод .....	92
PrintBarCode ПечатьШтрихКода .....	92
PrintBarcodeGraph ПечатьШтрихкодаГрафикой.....	92
PrintBarcodeLine ПечатьШтрихкодаЛинией .....	93
PrintLine НапечататьСтроку .....	93
WideLoadLineData ЗагрузкаГрафикиОднойКомандой.....	93
Методы регистрации .....	94
Annulment Аннулирование .....	94
AnnulmentRB АннулированиеРБ.....	94
BeginDocument НачатьДокумент .....	94
Buy Покупка .....	94
BuyEx ПокупкаТочно .....	95
CancelCheck АннулироватьЧек .....	96
CashIncome Внесение .....	96
CashOutcome Выплата .....	97
Charge Надбавка.....	97
CheckSubTotal ПодытогЧека .....	98
CloseCheck ЗакрыватьЧек.....	98
CloseCheckEx РасширенноеЗакрытиеЧека.....	99
CloseCheckWithКРК ЗакрыватьЧекСКПК.....	100
CloseNonFiscalDocument ЗакрыватьНефискальныйДокумент.....	100
Discount Скидка .....	100
EndDocument ЗавершитьДокумент .....	101

ExcisableOperation ПодачаКазниОперация .....	101
OpenCheck ОткрытьЧек .....	102
OpenNonFiscalDocument ОткрытьНефискальныйДокумент .....	102
OpenSession ОткрытьСмену .....	102
RepeatDocument ПовторДокумента .....	102
ReturnBuy ВозвратПокупки .....	103
ReturnBuyEx ВозвратПокупкиТочно .....	103
ReturnSale ВозвратПродажи .....	104
ReturnSaleEx ВозвратПродажиТочно .....	105
Sale Продажа .....	106
SaleEx ПродажаТочно .....	106
Storno Сторно .....	107
StornoCharge СторноНадбавки .....	108
StornoDiscount СторноСкидки .....	108
StornoEx СторноТочно .....	109
SysAdminCancelCheck ОтменаЧекаСистАдминистратором .....	110
Методы печати отчетов .....	111
PrintCashierReport СтянутьОтчетПоКассирам .....	111
PrintDepartmentReport СнятьОтчётПоОтделам .....	111
PrintHourlyReport СтянутьПочасовойОтчет .....	111
PrintOperationReg ПечатьОперационныхРегистров .....	111
PrintOperationalTaxReport СнятьОперативныйОтчетНИ .....	112
PrintReportWithCleaning СнятьОтчётСГашением .....	112
PrintReportWithoutCleaning СнятьОтчётБезГашения .....	112
PrintTaxReport СнятьОтчётПоНалогам .....	113
PrintWareReport СтянутьОтчетПоТоварам .....	113
PrintZReportFromBuffer РаспечататьZОтчетИзБуфера .....	113
PrintZReportInBuffer СнятьZОтчетВБуфер .....	114
ReadReportBufferLine ПолучитьСтрокуБуфераОтчета .....	114
Методы чтения/записи данных из/в ККМ .....	115
DampRequest ЗапросДампа .....	115
GetCashReg ПолучитьДенежныйРегистр .....	115
GetCashRegEx ПолучитьДенежныйРегистрДоп .....	116
GetData ПолучитьДанные .....	116
GetOperationReg ПолучитьОперационныйРегистр .....	117
InterruptDataStream ПрерватьВыдачуДанных .....	118
ReadLastReceipt ЗапросПоследнегоЧека .....	118
ReadLastReceiptLine ЗапросСтрокиПоследнегоЧека .....	118
ReadLastReceiptMac ЗапросПроверочногоКода .....	118
Методы программирования ККМ .....	120
ConfirmDate ПодтвердитьДату .....	120
GetFieldStruct ПолучитьСтруктуруПоля .....	120
GetTableStruct ПолучитьСтруктуруТаблицы .....	121
InitEEPROM ИнициализацияEEPROM .....	121
InitTable ИнициализироватьТаблицы .....	121
ReadLicense ПрочитатьЛицензию .....	121
ReadTable ПрочитатьТаблицу .....	122
SetDate УстановитьДату .....	122
SetPointPosition УстановитьПоложениеТочки .....	123
SetLongSerialNumber УстановитьДлинныйЗаводскойНомер .....	123



SetSerialNumber УстановитьЗаводскойНомер .....	123
SetTime УстановитьВремя .....	123
WriteLicense ЗаписатьЛицензию .....	124
WriteTable ЗаписатьТаблицу .....	124
Методы работы с фискальной памятью .....	125
CheckFM ПроверкаФП .....	125
Fiscalization Фискализация.....	125
FiscalizationWithLongRNM ФискализацияСДлиннымRNM .....	126
FiscalReportForDatesRange ФискальныйОтчётПоДиапазонуДат .....	127
FiscalReportForSessionRange ФискальныйОтчётПоДиапазонуСмен .....	128
GetFiscalizationParameters ПолучитьПараметрыФискализации .....	128
GetFMRecordsSum ПолучитьСуммуЗаписейФП .....	129
GetLastFMRecordDate ПолучитьДатуПоследнейЗаписиВФП.....	130
GetRangeDatesAndSessions ПолучитьДиапазонДатИСмен.....	130
GetShortReportInDatesRange ЗапросКороткогоОтчетаПоДиапазонуДат .....	131
GetShortReportInSessionRange ЗапросКороткогоОтчетаПоДиапазонуСмен .....	131
InitFM ИнициализироватьФП.....	132
InterruptFullReport ПрерватьПолныйОтчёт .....	132
Методы работы с электронной контрольной лентой защищенной (ЭКЛЗ) .....	133
CloseEKLZArchive ЗакрытьАрхивЭКЛЗ .....	133
EKLZActivization АктивизацияЭКЛЗ .....	133
EKLZActivizationResult ИтогАктивизацииЭКЛЗ .....	133
EKLZDepartmentReportInDatesRange ОтчетЭКЛЗПоОтделамВДиапазонеДат .....	133
EKLZDepartmentReportInSessionsRange ОтчетЭКЛЗПоОтделамВДиапазонеСмен .....	134
EKLZInterrupt ПрекращениеЭКЛЗ.....	134
EKLZJournalOnSessionNumber КонтрольнаяЛентаЭКЛЗПоСмене .....	134
EKLZSessionReportInDatesRange ОтчетЭКЛЗПоСменамВДиапазонеДат .....	135
EKLZSessionReportInSessionsRange ОтчетЭКЛЗПоСменамВДиапазонеСмен .....	135
GetEKLZActivizationResult ПолучитьИтогАктивизацииЭКЛЗ .....	135
GetEKLZCode1Report ПолучитьСостояниеЭКЛЗКод1 .....	136
GetEKLZCode2Report ПолучитьСостояниеЭКЛЗКод2.....	136
GetEKLZCode3Report ПолучитьСостояниеЭКЛЗКод3.....	137
GetEKLZData ПолучитьДанныеОтчётаЭКЛЗ .....	138
GetEKLZDepartmentReportInDatesRange ПолучитьОтчетЭКЛЗПоОтделамВДиапазонеДат.....	138
GetEKLZDepartmentReportInSessionsRange ПолучитьОтчетЭКЛЗПоОтделамВДиапазонеСмен .....	138
GetEKLZDocument ПолучитьДокументЭКЛЗ .....	139
GetEKLZJournal ПолучитьКонтрольнуюЛентуЭКЛЗ .....	139
GetEKLZSerialNumber ПолучитьRegНомерЭКЛЗ .....	139
GetEKLZSessionReportInDatesRange ПолучитьОтчетЭКЛЗПоСменамВДиапазонеДат.....	140
GetEKLZSessionReportInSessionsRange ПолучитьОтчетЭКЛЗПоСменамВДиапазонеСмен .....	140
GetEKLZSessionTotal ПолучитьИтогиСменыПоНомеру.....	140
GetEKLZVersion ПолучитьВерсиюЭКЛЗ.....	141
InitEKLZArchive ИнициализироватьАрхивЭКЛЗ .....	141
ReadEKLZActivizationParams ПрочитатьПараметрыАктивизацииЭКЛЗ.....	141
ReadEKLZDocumentOnКРК ПрочитатьДокументЭКЛЗПоКРК .....	141
ReadEKLZSessionTotal ПрочитатьИтогСменыЭКЛЗПоСмене .....	142
SetEKLZResultCode УстановитьОшибкуЭКЛЗ .....	142
StopEKLZDocumentPrinting ПрерватьПечатьДокументаЭКЛЗ.....	142
TestEKLZArchiveIntegrity ТестЦелостностиАрхиваЭКЛЗ .....	143
Методы работы с контрольной лентой.....	144

JournalClear ОчиститьКонтрольнуюЛенту .....	144
JournalGetRow ПолучитьСтрокуКонтрольнойЛенты .....	144
JournalInit ИнициализироватьКонтрольнуюЛенту .....	144
JournalOperation ОперацияСКконтрольнойЛентой.....	144
Методы работы с подкладным документом .....	145
ChargeOnSlipDocument ФормированиеНадбавкиНаПД .....	145
ClearSlipDocumentBuffer ОчиститьБуферПД .....	146
ClearSlipDocumentBufferString ОчиститьСтрокуБуфераПД .....	146
CloseCheckOnSlipDocument ФормированиеЗакрытияЧекаНаПД.....	146
ConfigureGeneralSlipDocument ОбщаяКонфигурацияПД.....	151
ConfigureSlipDocument КонфигурироватьПД .....	151
ConfigureStandardSlipDocument СтандартнаяКонфигурацияПД .....	152
DiscountOnSlipDocument ФормированиеСкидкиНаПД.....	152
EjectSlipDocument ВыброситьПД .....	153
FillSlipDocumentWithUnfiscalInfo ЗаполнитьБуферПДНефискИнформацией.....	154
GetInterval ПолучитьИнтервал .....	154
OpenFiscalSlipDocument ОткрытьФискПД .....	154
OpenStandardFiscalSlipDocument ОткрытьСтандартныйФискПД .....	155
PrintSlipDocument ПечатьПД .....	156
RegistrationOnSlipDocument ФормированиеОперацииНаПД.....	156
ReprintSlipDocument ДопечатьПД .....	158
SetInterval ЗадатьИнтервал .....	158
StandardChargeOnSlipDocument ФормированиеСтандартнойНадбавкиНаПД.....	158
StandardCloseCheckOnSlipDocument ФормированиеСтандартногоЗакрытияЧекаНаПД.....	158
StandardDiscountOnSlipDocument ФормированиеСтандартнойСкидкиНаПД .....	159
StandardRegistrationOnSlipDocument ФормированиеСтандартнойОперацииНаПД .....	160
WaitForPrinting ОжиданиеПечати.....	160
Методы работы с презентером .....	162
PresenterKeep ФиксироватьЧек .....	162
PresenterPush ВытолкнутьЧек .....	162
OpenScreen ОткрытьЗаслонку .....	162
CloseScreen ЗакрытьЗаслонку .....	162
Методы работы с паролем ЦТО .....	163
SetSCPassword УстановитьПарольЦТО .....	163
Методы работы с таймаутами.....	164
GetCommandParams ПолучитьПараметрыКоманды .....	164
SaveCommandParams СохранитьПараметрыКоманд .....	164
SetAllCommandsParams ЗаписатьПараметрыВсехКоманд .....	164
SetCommandParams ЗаписатьПараметрыКоманды .....	164
SetDefCommandsParams ЗаписатьПараметрыПоУмолчанию .....	164
Методы работы с ККТ IBM.....	165
GetIBMStatus IBMПолучитьСостояние.....	165
GetShortIBMStatus IBMПолучитьКороткийЗапросСостояния.....	165
Методы работы с буфером печати .....	167
ClearPrintBuffer ОчиститьБуферПечати .....	167
ReadPrintBufferLineNumber ПолучитьКоличествоСтрокБуфераПечати .....	167
ReadPrintBufferLine ПолучитьСтрокуБуфераПечати .....	167
Методы работы с купюроприемником .....	168
CashAcceptorReport ОтчетПоКупюроприемнику.....	168





GetCashAcceptorRegisters ЗапросРегистровКупюроприемника .....	168
GetCashAcceptorStatus ЗапросСостоянияКупюроприемника .....	168
ReadBanknoteCount ПрочитатьКоличествоКупюр .....	169
Методы работы с МФП .....	170
GetMFPCode3Status ПолучитьСостояниеМФПКод3 .....	170
MFPActivization АктивизацияМФП .....	170
MFPCloseArchive Закрывание архиваМФП .....	170
MFPGetCustomerCode ПолучитьКодаЗаказчикаМФП .....	170
MFPGetPermitActivizationCode ЗапросКодаРазрешенияАктивизацииМФП .....	171
MFPGetPrepareActivizationResult ПолучитьРезультатыКомандыПодготовкиАктивизацииМФП .....	171
MFPPrepareActivization ПодготовкаАктивизацииМФП .....	172
MFPSetCustomerCode УстановкаКодаЗаказчикаМФП .....	172
MFPSetPermitActivizationCode ВводКодаРазрешенияАктивизацииМФП .....	172
Методы работы с базой товаров .....	173
GetWareBaseCashRegs ЗапросДенежныхРегистровБазыТоваров .....	173
ReadWare СчитатьТоварИзБазыТоваров .....	173
RemoveWare УдалитьТоварВБазеТоваров .....	174
UpdateWare ОбновитьТоварВБазеТоваров .....	174
Методы работы с сервисом «облачная касса» .....	175
GetCloudCashdeskParams ПолучитьПараметрыОблачнойКассы .....	175
Методы работы с модемом .....	176
ReadModemParameter ПрочитатьПараметрМодема .....	176
WriteModemParameter ЗаписатьПараметрМодема .....	176
Методы работы с фискальным накопителем .....	177
FNAddTag ФНДобавитьТег .....	177
FNBeginCalculationStateReport ФННачатьФормированиеОтчетаСостРасчетов .....	177
FNBeginCloseFiscalMode ФННачатьЗакрываниеФискальногоРежима .....	177
FNBeginCloseSession ФННачатьЗакрываниеСмены .....	177
FNBeginCorrectionReceipt ФННачатьФормированиеЧекаКоррекции .....	178
FNBeginOpenSession ФННачатьОткрытиеСмены .....	178
FNBeginRegistrationReport ФННачатьОтчетОРегистрации .....	178
FNBeginSTLVTag ФННачатьСТЛВТег .....	178
FNBuildCalculationStateReport ФНСформироватьОтчетСостРасчетов .....	179
FNBuildCorrectionReceipt ФНСформироватьЧекКоррекции .....	179
FNBuildCorrectionReceipt2 ФННачатьФормированиеЧекаКоррекции2 .....	180
FNBuildRegistrationReport ФНСформироватьОтчетОРегистрации .....	180
FNBuildReregistrationReport ФНСформироватьОтчетПеререгистрации .....	181
FNCancelDocument ФНОтменитьДокумент .....	181
FNCheckItemBarcode ФНПроверитьШКТовара .....	181
FNCloseCheckEx ФНЗакрываниеЧекаРасш .....	181
FNCloseFiscalMode ФНЗакрываниеФискальныйРежим .....	182
FNCloseSession ФНЗакрываниеСмену .....	183
FNDiscountOperation ФНОперацияСоСкидками .....	183
FNFindDocument ФННайтиДокумент .....	183
FNGetCurrentSessionParams ФНПолучитьПараметрыТекущейСмены .....	185
FNGetDocumentAsString ФНПолучитьДокументКакСтроку .....	185
FNGetExpirationTime ФНЗапросСрокаДействия .....	185
FNGetFiscalizationResult ФНЗапросИтоговФискализации .....	186
FNGetFiscalizationResultByNumber ФНЗапросИтоговФискализацииПоНомеру .....	186



# Драйвер ККТ версия 4.14

FNGetInfoExchangeStatus ФНПолучитьСтатусИнфОбмена.....	186
FNGetNonClearableSumm ФНПолучитьНеобнуляемыеСуммы.....	187
FNGetOFDTicketByDocNumber ФНЗапросКвитанцииОФДПоНомеруДок.....	187
FNGetSerial ФНЗапросНомера.....	187
FNGetStatus ФНЗапросСтатуса.....	188
FNGetTagDescription ФНПолучитьОписаниеТега.....	188
FNGetUnconfirmedDocCount ФНЗапросКолваНеподтвДок.....	188
FNGetVersion ФНЗапросВерсии.....	188
FNOpenSession ФНОткрытьСмену.....	189
FNOperation ФНОперация.....	189
FNPrintDocument ФНРаспечататьДокумент.....	189
FNPrintOperatorConfirm ПечатьПодтвержденияОператора.....	190
FNReadFiscalDocumentTLV ФНПрочитатьФискДокументТЛВ.....	190
FNRequestFiscalDocumentTLV ФНЗапроситьФискДокументТЛВ.....	190
FNResetState ФНСброситьСостояние.....	191
FNSendCustomerEmail ФНПередатьЕмэйлПокупателя.....	191
FNSendItemCodeData ФНОтправитьКТН.....	191
FNSendSTLVTag ФНОтправитьСТЛВТег.....	191
FNSendSTLVTagOperation ФНОтправитьСТЛВТегОперация.....	191
FNSendTag ФНОтправитьТег.....	192
FNSendTagOperation ФНОтправитьТегОперация.....	192
FNSendTLV ФНПередатьТЛВ.....	192
FNSendTLVOperation ФНПередатьТЛВОперация.....	192
FNStorno ФНСторно.....	193
Методы работы с базой данных чеков.....	194
DBFindDocument БДНайтиДокумент.....	194
DBGetNextDocument БДПолучитьСледДокумент.....	194
DBPrintDocument БДРаспечататьДокумент.....	195
DBPrintNextDocument БДРаспечататьСледДокумент.....	195
DBQueryDocumentsInSession БДЗапроситьДокументыВСмене.....	195
Методы регистрации.....	197
CloseCheckBel ЗакрýтьЧекБел.....	197
Методы Онлайн платежей.....	198
OnlinePay ОнлайнПлатеж.....	198
OPGetLastRequisite ОППолучитьРеквизитПоследнегоПлатежа.....	198
OPGetLastStatus ОППолучитьСтатусПоследнегоПлатежа.....	198
Методы работы с сервером Моно.....	199
GenerateMonoToken СгенерироватьМоноТокен.....	199
<b>Свойства драйвера.....</b>	<b>200</b>
Перечень свойств драйвера.....	200
Описание свойств драйвера.....	209
ActivizationControlByte КонтрольныйБайтАктивизации.....	209
ActivizationStatus СостояниеАктивизации.....	209
AdjustRITimeout КорректироватьМежбайтовыйТаймаут.....	209
AnswerCode КодОтветаМФП.....	209
AttributeNumber НомерРеквизита.....	209
AttributeValue ЗначениеРеквизита.....	210
AutoSensorValues АвтоЗначенияДатчиков.....	210
AutoStartSearch АвтоСтартПоиска.....	210
BanknoteCount КоличествоКупюр.....	210



BanknoteType ТипКупюры.....	210
BarCode ШтрихКод.....	210
BarcodeAlignment ВыравниваниеШтрихКода.....	210
BarcodeDataLength ДлинаДанныхШтрихкода.....	211
BarcodeFirstLine ПерваяЛинияШК.....	211
BarcodeHex BarcodeHEX.....	211
BarcodeParameter1 ПараметерШтрихкода1.....	211
BarcodeParameter2 ПараметерШтрихкода2.....	211
BarcodeParameter3 ПараметерШтрихкода3.....	212
BarcodeParameter4 ПараметерШтрихкода4.....	212
BarcodeParameter5 ПараметерШтрихкода5.....	212
BarcodeStartBlockNumber НомерНачальногоБлока.....	212
BarcodeType ТипШтрихкода.....	213
BarWidth ШиринаШтриха.....	213
BatteryVoltage НапряжениеНаБатарейке.....	213
BaudRate СкоростьОбмена.....	214
BinaryConversion ПреобразовательДанных.....	214
BlockDataHex БлокДанныхHex.....	214
BlockData ДанныеБлока.....	214
BlockNumber НомерБлокаДанных.....	214
BlockType ТипБлокаДанных.....	215
BufferingType ТипБуферизации.....	215
CalculationSign ПризнакРасчета.....	215
CapGetShortECRStatus КороткийЗапросПоддерживается.....	215
CarryStrings ПереноситьСтроки.....	215
CashAcceptorPollingMode РежимОпросаКупюроприемника.....	215
CashControlEnabled КэшКонтролВключен.....	215
CashControlHost КэшКонтролХост.....	216
CashControlPassword КэшКонтролПароль.....	216
CashControlPort КэшКонтролПорт.....	216
CashControlProtocols ПротоколыCashControl.....	216
CashControlUseTCP КэшКонтролИспользоватьTCP.....	216
ccHeaderLineCount КоличествоСтрокЗаголовкаЧека.....	216
ccProtocol CashControlПротокол.....	216
ccUseTextAsWareName ИспользоватьТекстКакНазваниеТовара.....	217
ccWareNameLineNumber НомерСтрокиНазванияТовара.....	217
CenterImage ЦентрироватьКартинку.....	217
Change Сдача.....	217
ChangeFont ШрифтСдачаПД.....	217
ChangeOffSet СмещениеСдачаПД.....	217
ChangeStringNumber НомерСтрокиСдачиПД.....	217
ChangeSumFont ШрифтСуммыСдачиПД.....	218
ChangeSumOffSet СмещениеСуммыСдачиПД.....	218
ChangeSymbolNumber КоличествоСимволовСуммыСдачиПД.....	218
ChargeValue ЗначениеНадбавки.....	218
CharHeight ВысотаСимвола.....	218
CharWidth ШиринаСимвола.....	218
CheckEJConnection ПроверятьСвязьСЭКЛЗ.....	219
CheckFMConnection ПроверятьСвязьСФП.....	219
CheckingType ТипПроверки.....	219
CheckType ТипЧека.....	219



ClicheFont ШрифтКлишеПД .....	219
ClicheOffSet СмещениеКлишеПД.....	219
ClicheStringNumber НомерСтрокиКлишеПД.....	219
CloudCashdeskEnabled ОблачнаяКассаВключена .....	219
CodePage КодоваяСтраница .....	220
CommandCode КодКоманды .....	220
CommandCount КоличествоКоманд .....	220
CommandDefTimeout ТаймаутКомандыПоУмолчанию .....	220
CommandIndex ИндексКоманды.....	220
CommandName НазваниеКоманды .....	220
CommandRetryCount КоличествоПовторовКоманд .....	220
CommandTimeout ТаймаутКоманды .....	221
ComNumber НомерСОМпорта .....	221
ComputerName ИмяКомпьютера.....	221
Connected УстройствоПодключено .....	221
ConnectionTimeout ТаймаутПодключения.....	221
ConnectionType ТипПодключения.....	221
ContentsOfCashRegister СодержимоеДенежногоРегистра .....	222
ContentsOfOperationRegister СодержимоеОперационногоРегистра.....	222
CopyOffSet1 СмещениеДубля1ПД.....	222
CopyOffSet2 СмещениеДубля2ПД.....	222
CopyOffSet3 СмещениеДубля3ПД.....	222
CopyOffSet4 СмещениеДубля4ПД.....	223
CopyOffSet5 СмещениеДубля5ПД.....	223
CopyType ТипДубляПД .....	223
CorrectionType ТипКоррекции .....	223
CustomerEmail EmailПользователя .....	223
CustomerCode КодЗаказчикаМФП.....	223
CutType ТипОтрезки .....	224
DataBlock БлокДанных .....	224
DataBlockNumber НомерБлокаДанных .....	224
DataLength ДлинаДанных .....	224
Date Дата .....	224
Date2 Дата2 .....	225
DBDocType БДТипДокумента .....	225
DBFilePath ПутьКФайламБД.....	225
DelayedPrint ОтложеннаяПечать.....	225
Department Отдел.....	226
DepartmentFont ШрифтОтделаПД .....	226
DepartmentOffSet СмещениеПоляОтделаПД.....	226
DepartmentStringNumber НомерСтрокиОтделаПД.....	226
DepartmentSymbolNumber ЧислоСимволовВПолеОтделаПД.....	226
DeviceCode КодУстройства.....	226
DeviceCodeDescription ОписаниеУстройства .....	227
Discount1 Скидка1 .....	227
Discount2 Скидка2 .....	227
Discount3 Скидка3 .....	227
Discount4 Скидка4 .....	227
DiscountOnCheck СкидкаНаЧек .....	227
DiscountOnCheckFont ШрифтСкидкаНаЧекПД .....	228
DiscountOnCheckOffSet СмещениеСкидкаНаЧекПД.....	228



DiscountOnCheckStringNumber	НомерСтрокиСкидкиНаЧекПД	228
DiscountOnCheckSumFont	ШрифтСуммыСкидкиНаЧекПД	228
DiscountOnCheckSumOffSet	СмещениеСуммыСкидкиНаЧекПД	228
DiscountOnCheckSumSymbolNumber	КоличСимвСуммыСкидкиНаЧекПД	228
DiscountOnCheckSymbolNumber	КоличСимвСкидкаНаЧекПД	229
DiscountValue	ЗначениеСкидки	229
DocumentCount	КоличествоДокументов	229
DocumentName	НаименованиеДокумента	229
DocumentNumber	НомерДокумента	229
DocumentType	ТипДокумента	230
DoNotSendENQ	НеПосылатьENQ	230
DrawerNumber	НомерДенежногоЯщика	230
DriverBuild	СборкаДрайвера	230
DriverMajorVersion	ВерсияДрайвера	230
DriverMinorVersion	ПодверсияДрайвера	231
DriverRelease	РелизДрайвера	231
DriverVersion	ПолнаяВерсияДрайвера	231
ECRAdvancedMode	ПодрезжимККМ	231
ECRAdvancedModeDescription	ОписаниеПодрезжимаККМ	231
ECRBuild	СборкаККМ	232
ECRDate	ДатаККМ	232
ECRFlags	ФлагиККМ	232
ECRID	ККМИД	232
ECRInput	ВводВККМ	232
ECRMode	РежимККМ	232
ECRMode8Status	Статус8Режима	233
ECRModeDescription	ОписаниеРежимаККМ	233
ECRModeStatus	СтатусРежима	233
ECROutput	ВыводИзККМ	234
ECRSoftDate	ДатаПОККМ	234
ECRSoftVersion	ВерсияПОККМ	234
ECRTime	ВремяККМ	234
EjectDirection	НаправлениеВыбросаПД	234
EKLZData	ДанныеОтчётаЭКЛЗ	235
EKLZFlags	ФлагиЭКЛЗ	235
EKLZFont	ШрифтЭКЛЗПД	236
EKLZIsPresent	ЭКЛЗЕсть	236
EKLZNumber	НомерЭКЛЗ	236
EKLZOffSet	СмещениеЭКЛЗПД	236
EKLZResultCode	КодОшибкиЭКЛЗ	236
EKLZStringNumber	НомерСтрокиЭКЛЗПД	236
EKLZVersion	ВерсияЭКЛЗ	236
ErrorCode	КодОшибки	237
ErrorDescription	ОписаниеОшибки	237
EscapeIP	IPEscape	237
EscapePort	ПортEscape	237
EscapeTimeOut	ТаймаутEscape	237
ExciseCode	КодАкциза	237
FeedAfterCut	ПромоткаПослеОтрезки	237
FeedLineCount	КоличествоСтрокПромотки	237
FieldName	НазваниеПоля	238

FieldNumber	НомерПоля	238
FieldSize	РазмерПоля	238
FieldType	ТипПоля	238
FileName	ТипПоля	238
FinishDocumentMode	РежимЗавершенияДокумента	239
FirstLineNumber	НомерПервойЛинии	239
FirstSessionDate	ДатаПервойСмены	239
FirstSessionNumber	НомерПервойСмены	239
FiscalSign	ФискальныйПризнак	239
FiscalSignAsString	ФискальныйПризнакДокументаВВидеСтроки	240
FiscalSignOFD	ФискальныйПризнакОФД	240
FM1IsPresent	ФП1Есть	240
FM2IsPresent	ФП2Есть	240
FMBuild	СборкаФП	240
FMFlags	ФлагиФП	240
FMFlagsEx	ФлагиФПДоп	241
FMMode	РежимФП	241
FMOffset	СмещениеФискЛоготипаПД	241
FMOverflow	ПереполнениеФП	242
FMResultCode	КодОшибкиФП	242
FMSoftDate	ДатаПОФП	242
FMSoftVersion	ВерсияПОФП	242
FMStringNumber	НомерСтрокиФискЛоготипаПД	242
FNCurrentDocument	ФНТекущийДокумент	242
FNDocumentData	ФНДанныеДокумента	243
FNLifeState	ФНСостояниеЖизни	243
FNSessionState	ФНСостояниеСмены	244
FNSoftType	ФНТипПО	244
FNSoftVersion	ФНВерсия	244
FNWarningFlags	ФНФлагиПредупреждения	244
FontCount	КоличествоШрифтов	245
FontType	ТипШрифта	245
FreeRecordInFM	СвободныхЗаписейВФП	245
FreeRegistration	ОсталосьПеререгистраций	245
GTIN	ГТИН	245
HeaderFont	ШрифтЗаголовкаПД	245
HeaderOffset	СмещениеЗаголовкаПД	246
HeaderStringNumber	НомерСтрокиЗаголовкаПД	246
HorizScale	МасштабированиеПоГоризонтали	246
HRIPosition	ПозицияHRI	246
IBMDocumentNumber	IBMНомерДокумента	246
IBMFlags	IBMФлаги	246
IBMLastBuyReceiptNumber	IBMНомерПоследнегоЧекаПокупок	246
IBMLastReturnBuyReceiptNumber	IBMНомерПоследнегоЧекаВозвратаПокупок	247
IBMLastReturnSaleReceiptNumber	IBMНомерПоследнегоЧекаВозвратаПродаж	247
IBMLastSaleReceiptNumber	IBMНомерПоследнегоЧекаПродаж	247
IBMSessionDateTime	IBMДатаСмены	247
IBMSessionDay	IBMDеньСмены	247
IBMSessionHour	IBMЧасСмены	247
IBMSessionMin	IBMМинутаСмены	247
IBMSessionMonth	IBMМесяцСмены	248



IBMSessionSec IBMСекундаСмены .....	248
IBMSessionYear IBMГодСмены .....	248
IBMStatusByte1 IBMБайтСостояния1 .....	248
IBMStatusByte2 IBMБайтСостояния2 .....	248
IBMStatusByte3 IBMБайтСостояния3 .....	248
IBMStatusByte4 IBMБайтСостояния4 .....	248
IBMStatusByte5 IBMБайтСостояния5 .....	249
IBMStatusByte6 IBMБайтСостояния6 .....	249
IBMStatusByte7 IBMБайтСостояния7 .....	249
IBMStatusByte8 IBMБайтСостояния8 .....	249
InfoExchangeStatus СтатусИнфОбмена .....	249
InfoType ТипИнфоПД .....	249
INN ИНН .....	250
INNAsInteger ИННЧисло .....	250
IntervalNumber НомерИнтервала .....	250
IntervalValue ЗначениеИнтервала .....	250
IPAddress IPАдрес .....	250
IsASPDMode РежимАСПД .....	251
IsBatteryLow НизкоеНапряжениеНаБатарее .....	251
IsBlockedByWrongTaxPassword ЗаблокированоПоНеверномуПаролюНИ .....	251
IsClearUnfiscalInfo УдалитьНефискИнфоПД .....	251
IsCorruptedFiscalizationInfo ПоврежденаЗаписьФискализации .....	251
IsCorruptedFMRecords ПоврежденыЗаписиФП .....	251
IsDrawerOpen ДенежныйЯщикОткрыт .....	252
IsEKLZOverflow ПереполнениеЭКЛЗ .....	252
IsFM24HoursOver 24ЧасаВФПКончились .....	252
IsFMSessionOpen СменаВФПОткрыта .....	252
IsLastFMRecordCorrupted ПоследняяЗаписьВФПИспорчена .....	252
IsPrinterLeftSensorFailure ОтказЛевогоДатчикаПечМех .....	252
IsPrinterRightSensorFailure ОтказПравогоДатчикаПечМех .....	253
JournalEnabled КонтрольнаяЛентаВключена .....	253
JournalRibbonIsPresent РулонОперационногоЖурналаЕсть .....	253
JournalRibbonLever РычагТермоголовкиОперЖурнала .....	253
JournalRibbonOpticalSensor ОптическийДатчикОперационногоЖурнала .....	253
JournalRow СтрокаКонтрольнойЛенты .....	253
JournalRowCount КоличествоСтрокКонтрольнойЛенты .....	253
JournalRowNumber НомерСтрокиКонтрольнойЛенты .....	254
JournalText КонтрольнаяЛента .....	254
KKTRegistrationNumber РегистрационныйНомерККТ .....	254
KPKFont ШрифтКПКПД .....	254
KPKNumber НомерКПК .....	254
KPKOffset СмещениеКПКПД .....	254
KPKStr КПКСтрока .....	254
KPKValue НомерКПК .....	255
KSAInfo КСАИнфо .....	255
LastFMRecordType ТипПоследнейЗаписиФП .....	255
LastKPKDate ДатаПоследнегоКПК .....	255
LastKPKDateStr ДатаПоследнегоКПКСтрока .....	255
LastKPKDocumentResult ИтогДокументаПоследнегоКПК .....	255
LastKPKNumber НомерПоследнегоКПК .....	255
LastKPKTime ВремяПоследнегоКПК .....	256

LastKPKTimeStr	ВремяПоследнегоКПКСтрока	256
LastLineNumber	НомерПоследнейЛинии	256
LastPrintResult	РезультатПоследнейПечати	256
LastSessionDate	ДатаПоследнейСмены	256
LastSessionNumber	НомерПоследнейСмены	256
LDBaudrate	СкоростьОбменаЛУ	257
LDComNumber	СОМпортЛУ	257
LDComputerName	ИмяКомпьютераЛУ	257
LDConnectionType	ТипПодключенияЛУ	257
LDCount	КоличествоЛУ	258
LDEscapeIP	EscapeIPЛУ	258
LDEscapePort	ПортEscapeЛУ	258
LDEscapeTimeout	ТаймаутEscapeЛУ	258
LDIndex	ИндексЛУ	258
LDIPAddress	IPАдресЛУ	258
LDName	ИмяЛУ	259
LDNumber	НомерЛУ	259
LDProtocolType	ЛУТипПротокола	259
LDSysAdminPassword	ПарольСистемногоАдминистратораЛУ	259
LDTCPPort	ПортТСРЛУ	259
LDTimeout	ТаймаутЛУ	259
LDUseIPAddress	ИспользоватьIPАдресЛУ	260
License	Лицензия	260
LicenselsPresent	ЛицензияЕсть	260
LidPositionSensor	ДатчикКрышкиКорпуса	260
LineData	ГрафическаяИнформация	260
LineData2	ГрафическаяИнформация2	260
LineDataHex	ГрафическаяИнформацияHex	261
LineNumber	НомерСтроки	261
LineSwapBytes	ПереворачиватьБайтыЛинии	261
LockTimeout	ТаймаутБлокировкиПорта	261
LogicalNumber	НомерВЗале	261
LogMaxFileCount	МаксимальныйРазмерФайлаЛогаВМб	261
LogMaxFileSize	КоличествоХранимыхФайловЛога	262
LogOn	ВестиЛог	262
MarkingType	ТипМаркировки	262
MAXValueOfField	МаксимальноеЗначениеПоля	262
MessageCount	КоличествоСообщений	262
MessageState	СостояниеСообщения	262
MethodName	НазваниеМетода	263
MFPNumber	НомерМФП	263
MFPStatus	СостояниеМФП	263
MINValueOfField	МинимальноеЗначениеПоля	263
MobilePayEnabled	МобильнаяОплатаРазрешена	263
ModelID	ИДМодели	263
ModelIndex	ИндексМодели	263
ModelNames	НазваниеМодели	264
ModelParamCount	КоличествоПараметровМодели	264
ModelParamDescription	ОписаниеПараметраМодели	264
ModelParamIndex	ИндексПараметраМодели	264



ModelParamNumber	НомерПараметраМодели	264
ModelParamValue	ЗначениеПараметраМодели	265
ModelsCount	КоличествоМоделей	265
MultiplicationFont	ШрифтЗнакаУмноженияПД	265
NameCashReg	НазваниеДенежногоРегистра	266
NameCashRegEx	ИмяРасширенногоДенежногоРегистра	266
NameOperationReg	НазваниеОперационногоРегистра	266
NewPasswordTI	НовыйПарольНИ	266
NewSCPassword	НовыйПарольЦТО	266
NumberOfCopies	КоличествоДублей	266
OFDTicketReceived	ОФДКвитанцияПолучена	266
OPBarcodeInputType	ОПТипВводаШтрихкода	267
OpenDocumentNumber	СквознойНомерДокумента	267
OperationBlockFirstString	ПерваяСтрокаБлокаОперацииПД	267
OperationNameFont	ШрифтНазванияОперацииПД	267
OperationNameOffSet	СмещениеНазванияОперацииПД	267
OperationNameStringNumber	НомерСтрокиНазванияОперацииПД	268
OperatorNumber	НомерОператора	268
OperationType	ТипОперации	268
OPIdPayment	ОПИДПлатежа	268
OPRequisiteNumber	ОПНомерРеквизита	268
OPRequisiteValue	ОПЗначениеРеквизита	269
OPSystem	ОПСистема	269
OPTransactionStatus	ОПСтатусТранзакции	269
OPTransactionType	ОПТипТранзакции	269
ParameterNumber	НомерПараметра	269
ParameterValue	ЗначениеПараметра	271
ParentWnd	ОкноПриложения	271
Password	Пароль	271
PayDepartment	СекцияПлатежа	271
PaymentItemSign	ПризнакПредметаРасчета	272
PaymentTypeSign	ПризнакСпособаРасчета	272
PermitActivizationCode	КодРазрешенияАктивизации	272
PingResult	РезультатПинга	272
PingTime	ВремяПинга	272
PointPosition	ПоложениеТочки	273
Poll1	Опрос1	273
Poll2	Опрос2	273
PosControlReceiptSeparator	PosControlРазделительЧеков	273
PortLocked	ПортЗаблокирован	273
PortNumber	НомерПорта	273
PowerSourceVoltage	НапряжениеИсточникаПитания	274
PrepareActivizationRemainCount	ОставшеесяКоличествоПопытокПодготовкиАктивизации	274
PresenterIn	ВходНакопителя	274
PresenterOut	ВыходНакопителя	274
Price	Цена	274
PriceFont	ШрифтЦеныПД	274
PriceSymbolNumber	ЧислоСимволовВПолеЦеныПД	275
PrintBarcodeText	ПечататьТекстШК	275
PrintBufferFormat	ФорматБуфераПечати	275



PrintBufferLineNumber	КоличествоСтрокБуфераПечати	275
PrintingAlignment	ОриентацияПечати	275
PrintingAlignment	ОриентацияПечати	275
PrintJournalBeforeZReport	ПечатьКЛПередZОтчетом	276
PrintWidth	ШиринаПечати	276
PropertyName	НазваниеСвойства	276
ProtocolType	ТипПротокола	276
Quantity	Количество	276
QuantityFont	ШрифтКоличестваПД	276
QuantityFormat	ФорматЦелогоКоличестваПД	276
QuantityOffSet	СмещениеПоляКоличестваПД	277
QuantityOfOperations	КоличествоОпераций	277
QuantityPointPosition	ПоложениеТочкиВКоличестве	277
QuantityStringNumber	НомерСтрокиКоличестваНаЦенуПД	277
QuantitySymbolNumber	ЧислоСимволовВПолеКоличестваПД	277
RealPayDepartment	ДействительнаяСекцияПлатежа	277
ReceiptNumber	НомерЧека	278
ReceiptOutputType	ТипВыдачиЧека	278
ReceiptRibbonIsPresent	РулонЧековойЛентыЕсть	278
ReceiptRibbonLever	РычагТермоголовкиЧекЛенты	278
ReceiptRibbonOpticalSensor	ОптичДатчикЧековойЛенты	278
ReconnectPort	ПереподключитьПорт	278
RecordCount	КоличествоЗаписей	279
RegBuyRec	РегистрПокупокПоТоваруВЧеке	279
RegBuyReturnRec	РегистрВозвратаПокупокПоТоваруВЧеке	279
RegBuyReturnSession	РегистрВозвратаПокупокПоТоваруЗаСмену	279
RegBuySession	РегистрПокупокПоТоваруЗаСмену	279
RegistrationNumber	КоличествоПеререгистраций	279
RegistrationReasonCode	КодПричиныПеререгистрации	279
RegisterNumber	НомерРегистра	280
RegSaleRec	РегистрПродажПоТоваруВЧеке	280
RegSaleReturnRec	РегистрВозвратаПродажПоТоваруВЧеке	280
RegSaleReturnSession	РегистрВозвратаПродажПоТоваруЗаСмену	280
RegSaleSession	РегистрПродажПоТоваруЗаСмену	280
ReportType	ТипОтчёта	280
ReportTypeInt	ТипОтчетаЦел	281
RequestErrorDescription	ЗапрашиватьОписаниеОшибки	281
RequestType	ТипЗапроса	281
ResultCode	КодОшибки	281
ResultCodeDescription	ОписаниеКодаОшибки	286
RNM	RNM	286
RoundingSumm	СуммаОкругления	286
RowNumber	НомерРяда	287
RunningPeriod	ПериодПрогона	287
SaleError	SaleВозвращаетОшибку	287
SaveSettingsType	ТипСохраненияНастроек	287
SCPassword	ПарольЦТО	287
SearchTimeout	ТаймаутПоиска	287
SerialNumber	ЗаводскойНомер	288
SerialNumberAsInteger	ЗаводскойНомерЧисло	288
ServerConnected	СерверПодключен	288



ServerVersion ВерсияСервера .....	288
SessionNumber НомерСмены .....	288
ShowProgress ПоказыватьПрогресс.....	289
ShowTagNumber ПоказатьномерТега .....	289
SKNOError ОшибкаСКНО .....	289
SKNOIdentifier ИдентификаторСКНО.....	290
SKNOStatus СтатусСКНО .....	290
SlipDocumentIsMoving ПодкладнойДокументПроходит .....	290
SlipDocumentIsPresent ПодкладнойДокументЕсть .....	290
SlipDocumentLength ДлинаПодкладногоДокумента .....	290
SlipDocumentWidth ШиринаПодкладногоДокумента .....	291
SlipEqualStringIntervals РавныеМежстрочныеИнтервалыПД.....	291
SlipStringInterval МежстрочныйИнтервалПД .....	291
SlipStringIntervals МежстрочныеИнтервалыПД .....	291
StatusCommand КомандаСостояния .....	291
StringForPrinting СтрокаДляПечати .....	291
StringForPrintingTLVData СтрокаДляПечатиTLVДанных.....	292
StringNumber НомерСтрокиБуфераПД.....	292
StringQuantity КоличествоСтрок .....	292
StringQuantityInOperation КоличествоСтрокВОперацииПД.....	292
SubTotalFont ШрифтВсегоПД .....	293
SubTotalOffSet СмещениеВсегоПД.....	293
SubTotalStringNumber НомерСтрокиВсегоПД.....	293
SubTotalSumFont ШрифтСуммыВсегоПД.....	293
SubTotalSumOffSet СмещениеСуммыВсегоПД.....	293
SubTotalSymbolNumber КоличСимвСуммыВсегоПД .....	293
Summ1 Сумма1 .....	294
Summ1Enabled Сумма1Вкл.....	294
Summ1Font ШрифтСуммыНаличнымиПД.....	294
Summ1NameFont ШрифтНаличнымиПД.....	294
Summ1NameOffSet СмещениеНаличнымиПД .....	294
Summ1OffSet СмещениеСуммыНаличнымиПД .....	294
Summ1StringNumber НомерСтрокиНаличныеПД .....	295
Summ1SymbolNumber КоличествоСимволовСуммыНаличныхПД.....	295
Summ2 Сумма2 .....	295
Summ2Font ШрифтСуммыТипаОплаты2ПД .....	295
Summ2NameFont ШрифтНазванияТипаОплаты2ПД .....	295
Summ2NameOffset СмещениеНазванияТипаОплаты2ПД .....	295
Summ2OffSet СмещениеСуммыТипаОплаты2ПД.....	296
Summ2StringNumber НомерСтрокиТипаОплаты2ПД .....	296
Summ2SymbolNumber КоличСимвСуммыТипаОплаты2ПД.....	296
Summ3 Сумма3 .....	296
Summ3Font ШрифтСуммыТипаОплаты3ПД .....	296
Summ3NameFont ШрифтНазванияТипаОплаты3ПД .....	296
Summ3NameOffSet СмещениеНазванияТипаОплаты3ПД .....	297
Summ3OffSet СмещениеСуммыТипаОплаты3ПД.....	297
Summ3StringNumber НомерСтрокиТипаОплаты3ПД .....	297
Summ3SymbolNumber КоличСимвСуммыТипаОплаты3ПД.....	297
Summ4 Сумма4 .....	297
Summ4Font ШрифтСуммыТипаОплаты4ПД .....	297
Summ4NameFont ШрифтНазванияТипаОплаты4ПД .....	298



Summ4NameOffSet СмещениеНазванияТипаОплаты4ПД .....	298
Summ4OffSet СмещениеСуммыТипаОплаты4ПД .....	298
Summ4StringNumber НомерСтрокиТипаОплаты4ПД.....	298
Summ4SymbolNumber КоличСимвСуммыТипаОплаты4ПД .....	298
Summ5 Сумма5 .....	298
Summ6 Сумма6 .....	299
Summ7 Сумма7 .....	299
Summ8 Сумма8 .....	299
Summ9 Сумма9 .....	299
Summ10 Сумма10 .....	299
Summ11 Сумма11 .....	299
Summ12 Сумма12 .....	299
Summ13 Сумма13 .....	300
Summ14 Сумма14 .....	300
Summ15 Сумма15 .....	300
Summ16 Сумма16 .....	300
SummFont ШрифтСуммыПД.....	300
SummOffSet СмещениеПоляСуммыПД .....	300
SummStringNumber НомерСтрокиСуммыПД.....	301
SummSymbolNumber ЧислоСимволовВПолеСуммыПД .....	301
SwapBytesMode РежимПереварачиванияБайта.....	301
SymbolCode КодСимвола .....	301
SymbolHeight ВысотаСимвола .....	301
SymbolWidth ШиринаСимвола .....	301
SyncTimeout ТаймаутСинхронизации .....	302
SysAdminPassword ПарольСистемногоАдминистратора .....	302
TableName НазваниеТаблицы .....	302
TableNumber НомерТаблицы .....	302
TagDescription ОписаниеТега.....	303
TagID ТегИД.....	303
TagNumber НомерТега.....	303
TagType ТипТега .....	303
TagValueBin ЗначениеТегаБинарное.....	303
TagValueDateTime ЗначениеТегаДатаВремя .....	304
TagValueFVLN ЗначениеТегаFVLN .....	304
TagValueLength ДлинаЗначенияТега.....	304
TagValueInt ЗначениеТегаЦелое .....	304
TagValueStr ЗначениеТегаСтрока .....	304
TaxValue Сумма налога .....	305
TaxValue1 ЗначениеНалога1 .....	305
TaxValue2 ЗначениеНалога2 .....	305
TaxValue3 ЗначениеНалога3 .....	305
TaxValue4 ЗначениеНалога4 .....	305
TaxValue5 ЗначениеНалога5 .....	305
TaxValue6 ЗначениеНалога6 .....	305
TaxValueEnabled ЗначениеНалога1Вкл.....	306
Tax1 Налог1 .....	306
Tax1NameFont ШрифтНазванияНалогаАПД.....	306
Tax1NameOffSet СмещениеНазванияНалогаАПД.....	306
Tax1NameSymbolNumber КоличСимвНазванияНалогаАПД .....	306
Tax1RateFont ШрифтСтавкиНалогаАПД.....	307



Tax1RateOffSet СмещениеСтавкиНалогаАПД.....	307
Tax1RateSymbolNumber КоличСимвСтавкиНалогаАПД.....	307
Tax1SumFont ШрифтСуммыНалогаАПД.....	307
Tax1SumOffSet СмещениеСуммыНалогаАПД.....	307
Tax1SumStringNumber НомерСтрокиСуммыНалогаАПД.....	307
Tax1SumSymbolNumber КоличСимвСуммыНалогаАПД.....	308
Tax1TurnoverFont ШрифтОборотаНалогаАПД.....	308
Tax1TurnoverOffSet СмещениеОборотаНалогаАПД.....	308
Tax1TurnoverStringNumber НомерСтрокиОборотаНалогаАПД.....	308
Tax1TurnoverSymbolNumber КоличСимвОборотаНалогаАПД.....	308
Tax2 Налог2.....	308
Tax2NameFont ШрифтНазванияНалогаБПД.....	309
Tax2NameOffSet СмещениеНазванияНалогаБПД.....	309
Tax2NameSymbolNumber КоличСимвНазванияНалогаБПД.....	309
Tax2RateFont ШрифтСтавкиНалогаБПД.....	309
Tax2RateOffSet СмещениеСтавкиНалогаБПД.....	309
Tax2RateSymbolNumber КоличСимвСтавкиНалогаБПД.....	309
Tax2SumFont ШрифтСуммыНалогаБПД.....	310
Tax2SumOffSet СмещениеСуммыНалогаБПД.....	310
Tax2SumStringNumber НомерСтрокиСуммыНалогаБПД.....	310
Tax2SumSymbolNumber КоличСимвСуммыНалогаБПД.....	310
Tax2TurnoverFont ШрифтОборотаНалогаБПД.....	310
Tax2TurnoverOffSet СмещениеОборотаНалогаБПД.....	310
Tax2TurnoverStringNumber НомерСтрокиОборотаНалогаБПД.....	311
Tax2TurnoverSymbolNumber КоличСимвОборотаНалогаБПД.....	311
Tax3 Налог3.....	311
Tax3NameFont ШрифтНазванияНалогаВПД.....	311
Tax3NameOffSet СмещениеНазванияНалогаВПД.....	311
Tax3NameSymbolNumber КоличСимвНазванияНалогаВПД.....	311
Tax3RateFont ШрифтСтавкиНалогаВПД.....	312
Tax3RateOffSet СмещениеСтавкиНалогаВПД.....	312
Tax3RateSymbolNumber КоличСимвСтавкиНалогаВПД.....	312
Tax3SumFont ШрифтСуммыНалогаВПД.....	312
Tax3SumOffSet СмещениеСуммыНалогаВПД.....	312
Tax3SumStringNumber НомерСтрокиСуммыНалогаВПД.....	312
Tax3SumSymbolNumber КоличСимвСуммыНалогаВПД.....	313
Tax3TurnoverFont ШрифтОборотаНалогаВПД.....	313
Tax3TurnoverOffSet СмещениеОборотаНалогаВПД.....	313
Tax3TurnoverStringNumber НомерСтрокиОборотаНалогаВПД.....	313
Tax3TurnoverSymbolNumber КоличСимвОборотаНалогаВПД.....	313
Tax4 Налог4.....	313
Tax4NameFont ШрифтНазванияНалогаГПД.....	314
Tax4NameOffSet СмещениеНазванияНалогаГПД.....	314
Tax4NameSymbolNumber КоличСимвНазванияНалогаГПД.....	314
Tax4RateFont ШрифтСтавкиНалогаГПД.....	314
Tax4RateOffSet СмещениеСтавкиНалогаГПД.....	314
Tax4RateSymbolNumber КоличСимвСтавкиНалогаГПД.....	314
Tax4SumFont ШрифтСуммыНалогаГПД.....	315
Tax4SumOffSet СмещениеСуммыНалогаГПД.....	315
Tax4SumStringNumber НомерСтрокиСуммыНалогаГПД.....	315
Tax4SumSymbolNumber КоличСимвСуммыНалогаГПД.....	315

Tax4TurnoverFont ШрифтОборотаНалогаГПД.....	315
Tax4TurnoverOffSet СмещениеОборотаНалогаГПД.....	315
Tax4TurnoverStringNumber НомерСтрокиОборотаНалогаГПД.....	316
Tax4TurnoverSymbolNumber КоличСимвОборотаНалогаГПД.....	316
TaxType КодНалогообложения.....	316
TSPConnectionTimeout ТаймаутПодключенияТСП.....	316
TSPPort ПортТСП.....	316
TextBlock Тестовый блок.....	317
TextBlockNumber НомерТекстовогоБлока.....	317
TextFont ШрифтТекстаПД.....	317
TextOffSet СмещениеТекстПоляПД.....	317
TextStringNumber НомерТекстовойСтрокиПД.....	317
TextSymbolNumber КоличествоСимволовВТекстСтрокеПД.....	317
Time Время.....	318
Time2 Время2.....	318
Timeout ТаймаутПриемаБайта.....	318
TimeoutsUsing ИспользованиеТаймаутов.....	318
TimeStr ВремяСтрока.....	318
TotalFont ШрифтИтогаПД.....	319
TotalOffSet СмещениеИтогаПД.....	319
TotalStringNumber НомерСтрокиИтогаПД.....	319
TotalSumFont ШрифтСуммыИтогаПД.....	319
TotalSumOffSet СмещениеСуммыИтогаПД.....	319
TotalSymbolNumber КоличествоСимволовСуммыИтогаПД.....	319
TLVData ДанныеТЛВ.....	320
Token Токен.....	320
TransferBytes ПосылаемыеБайты.....	320
TranslationEnabled ПереводРазрешен.....	320
TransmitDocumentNumber ПереданныйНомерДокумента.....	320
TransmitQueueSize ДлинаОчередиПередачи.....	320
TransmitSessionNumber ПереданныйНомерСмены.....	321
TransmitStatus СостояниеПередачи.....	321
TypeOfLastEntryFM ТипПоследнейЗаписиФП.....	321
TypeOfLastEntryFMEx ТипПоследнейЗаписиФПРасш.....	321
TypeOfSumOfEntriesFM ТипСуммыЗаписейФП.....	321
UCodePage УКодоваяСтраница.....	321
UCodePageText ИмяКодовойСтраницы.....	321
UDescription УОписаниеУстройства.....	322
UMajorProtocolVersion УВерсияПротокола.....	326
UMajorType УТипУстройства.....	326
UMinorProtocolVersion УПодверсияПротокола.....	326
UMinorType УПодтипУстройства.....	326
UModel УМодельУстройства.....	326
URL УРЛ.....	326
UseCommandTimeout ИспользоватьТаймаутКоманды.....	326
UseIPAddress ИспользоватьIPАдрес.....	327
UseJournalRibbon ИспользоватьОперационныйЖурнал.....	327
UseReceiptRibbon ИспользоватьЧековуюЛенту.....	327
UseSlipCheck ИспользоватьСлипЧек.....	327
UseSlipDocument ИспользоватьПодкладнойДокумент.....	327
UseTaxDiscountBel ИсполызНалогСкидкиБел.....	327



UseWareCode ИспользоватьКодТовара .....	328
ValueOfFieldInteger ЗначениеПоляЦелое .....	328
ValueOfFieldString ЗначениеПоляСтрока .....	328
VertScale МасштабированиеПоВертикали .....	328
WaitForPrintingDelay ЗадержкаОжиданияПечати .....	328
WareCode КодТовара.....	328
WrapStrings .....	329
ПереноситьСтроки.....	329
WorkMode РежимРаботы .....	329
<b>Приложение 1 Коды команд протокола и использующие их методы драйвера.....</b>	<b>330</b>
<b>Приложение 2 В помощь программисту .....</b>	<b>333</b>
<b>Приложение 3 Исправления и дополнения в новых версиях Драйвера ККТ .....</b>	<b>334</b>

## Введение

### Сокращения

В данном руководстве использовались сокращения:

APN	Access Point Name (имя точки доступа)
POS	Point of sale (рабочее место кассира)
ИНН	Идентификационный номер налогоплательщика
ККМ	Контрольно-кассовая машина
ККТ	Контрольно-кассовая техника
КПК	Криптографический проверочный код
ЛУ	Логическое устройство
ОЖ	Операционный журнал
ОКВЭД	Общероссийский классификатор видов экономической деятельности
ОС	Операционная система
ПД	Подкладной документ
ПК	Персональный компьютер
ПО	Программное обеспечение
РК	Раздаточный кран
РН	Регистрационный номер
РНМ	Регистрационный номер машины
ТРК	Топливораздаточная колонка
УНП	Учетный номер плательщика
УПФД	Устройство передачи фискальных данных
ФП	Фискальная память
ЭКЛЗ	Электронная контрольная лента защищённая

### Комплект поставки

В комплект поставки входят:

- **Драйвер** для ОС Windows XP /2000 / NT / Me / 98 / 95 (далее будет использовано сокращение Win32).
- **Тестовая утилита (Win32)**, использующая драйвер.
- Программа налогового инспектора (Win32).
- **Примеры использования драйвера** для системы программ «1С:ПРЕДПРИЯТИЕ» v.7.5.
- **Примеры использования драйвера** для системы программ «1С:ПРЕДПРИЯТИЕ» v.7.7.
- Примеры использования драйвера для Builder C++.
- Примеры использования драйвера для Borland Delphi 5.0.

### Описание драйвера

Вся работа оборудования с ПК производится под управлением программы, выполняемой на ПК. В комплект поставки входит диск с ПО, позволяющим работать с оборудованием. Вся работа пользователя с оборудованием производится по схеме:

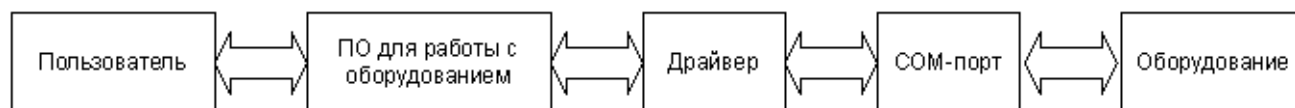

## Логические устройства

**Логическое устройство** – набор свойств драйвера, имеющий уникальный номер и необязательное имя. Подобных наборов (устройств) одновременно может быть от 1 до 99 штук. Это позволяет, однажды настроив несколько наборов свойств (например: номер порта ПК, скорость обмена данными с ККМ), быстро применять необходимые параметры, просто переключая устройства. Номер устройству присваивается автоматически при его создании и изменяться не может. Имя устройства доступно для изменения в любой момент времени.

**Активное устройство** – то устройство, свойства которого доступны в текущий момент для чтения и редактирования. Все методы драйвера работают со свойствами именно этого устройства. Чтобы изменить свойства другого устройства, его необходимо предварительно сделать текущим.

## Типы данных

В данном документе для описания данных используются типы:

Integer / Целое	– целое 32-битное число со знаком; диапазон значений: от -2147483648 до 2147483647
Currency / Денежный	– 64-битное число с 4 дробными разрядами; диапазон: от -922337203685477,5808 до 922337203685477,5807
Double / Дробное	– знаковое дробное 64-битное число из диапазона: от $5,0 \times 10^{-324}$ до $1,7 \times 10^{+308}$ (точность 15÷16 знаков после запятой)
WideString / Строка	– строка символов в кодовой странице Win1251
WordBool / Логическое	– целое число, интерпретируемое как «ЛОЖЬ (FALSE)» при значении 0 и «ИСТИНА (TRUE)» в остальных случаях.
TDateTime/ДатаВремя	– тип данных «Дата и Время» Windows
Date / Дата	– тип данных «Дата» Windows
Time / Время	– тип данных «Время» Windows

## Установка драйвера

Поместите компакт-диск, входящий в комплект поставки, в дисковод.

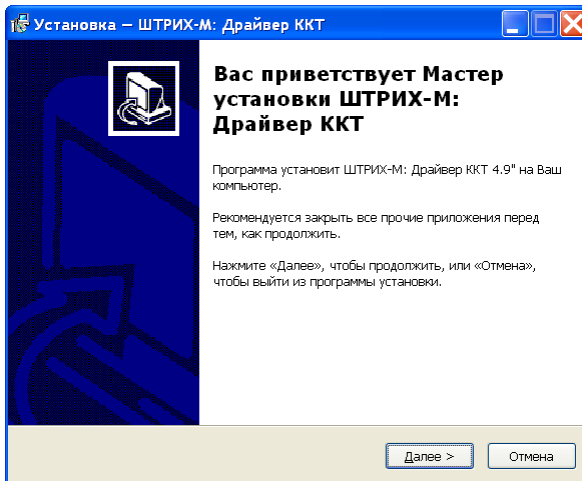

На экране появится окно программы установки. Нажмите кнопку «Далее>».

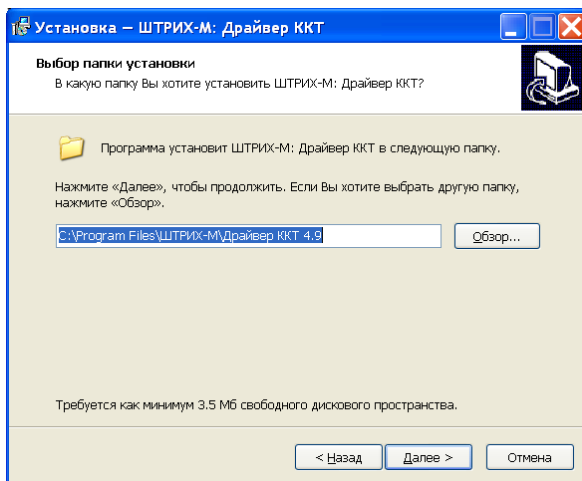

Укажите папку, в которую нужно установить драйвер и нажмите кнопку «Далее>».

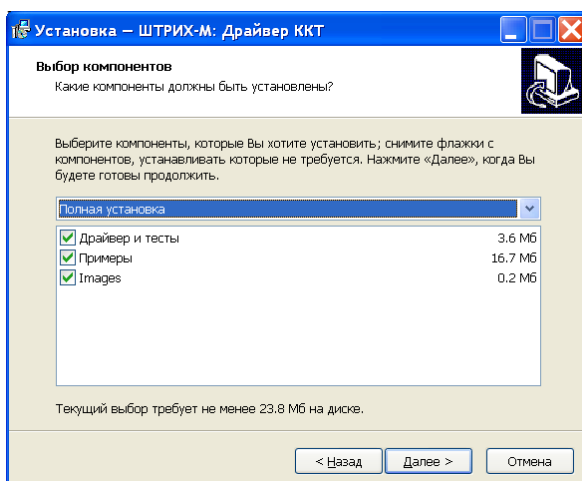

Отметьте необходимые компоненты и нажмите кнопку «Далее>».

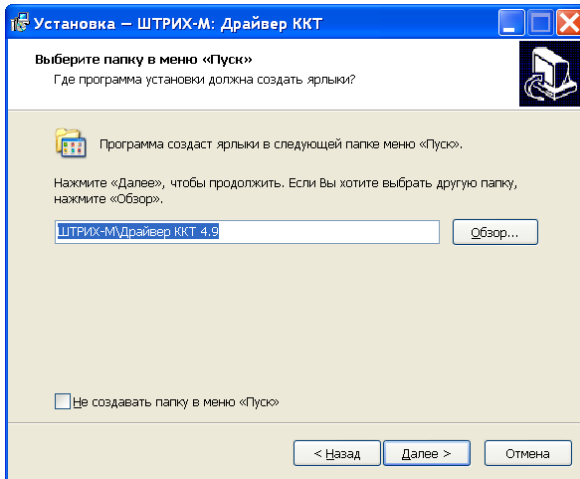

Укажите папку в меню «Пуск». Можно также не создавать предлагаемой папки, поставив галочку в пункте «Не создавать папку в меню «Пуск»».

Нажмите кнопку «Далее»».

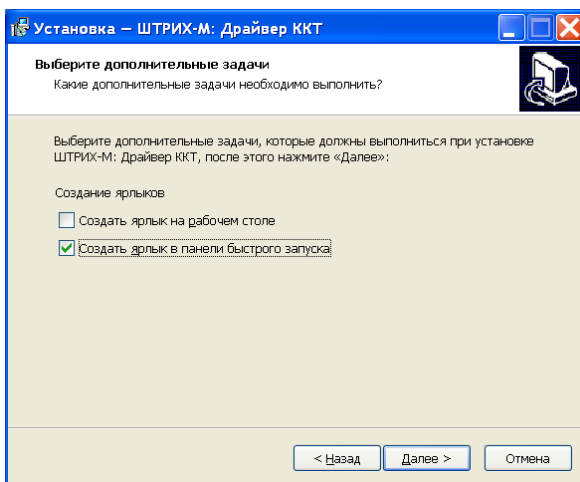

Для выбора дополнительных задач установите соответствующие флаги.

Нажмите кнопку «Далее»».

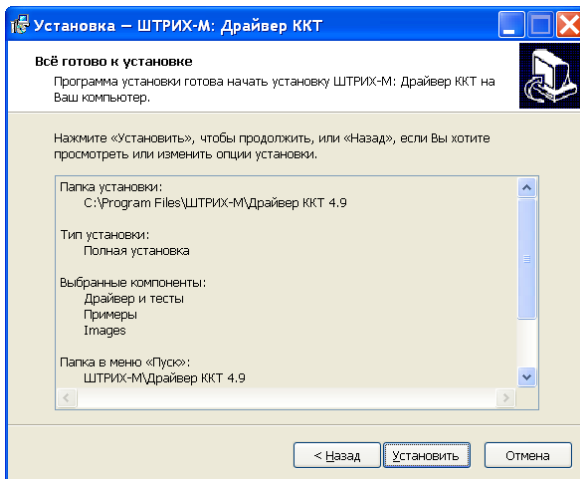

Нажмите «Установить», чтобы продолжить, или «Назад», если Вы хотите просмотреть или изменить опции установки.



## Драйвер ККТ версия 4.14

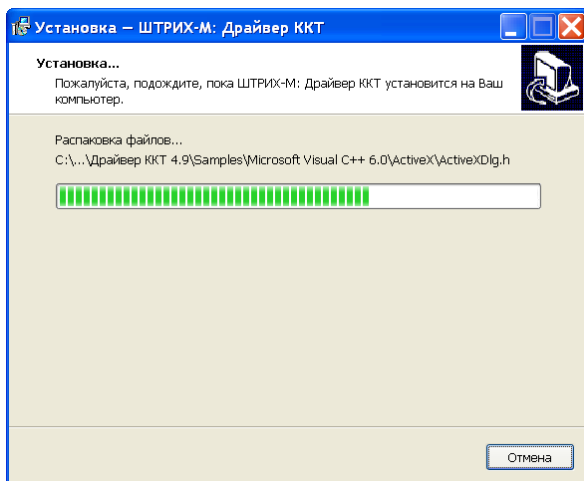

Пожалуйста, подождите, пока приложение установится.

Чтобы прервать установку, воспользуйтесь кнопкой «Отмена».

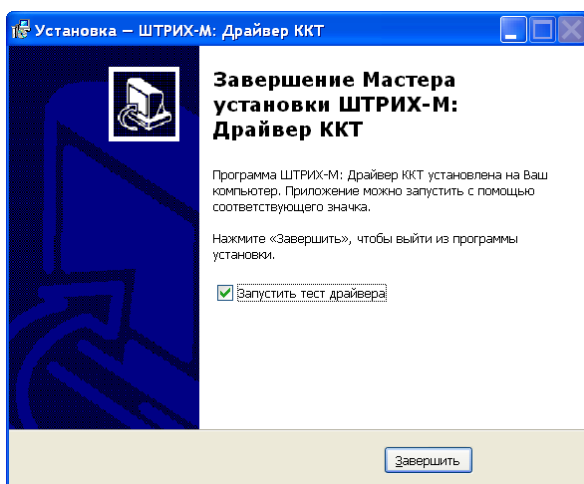

После того, как все файлы скопированы на жесткий диск ПК и произведены необходимые регистрации, появится окно, возвещающее об успешном завершении установки.

Чтобы запустить тестовую утилиту сразу после завершения установки, поставьте галочку напротив надписи «Запустить «Тест драйвера»».

Нажмите кнопку «Завершить».

## Удаление драйвера

Для удаления драйвера ККТ запустите программу **unins000.exe**, расположенную в директории, в которой производилась установка драйвера, либо воспользуйтесь ярлыком «Удалить» в соответствующей группе программного меню.

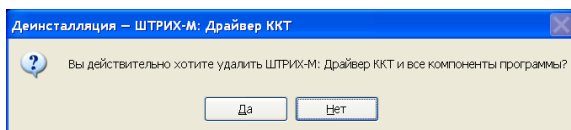

Подтвердите удаление драйвера.

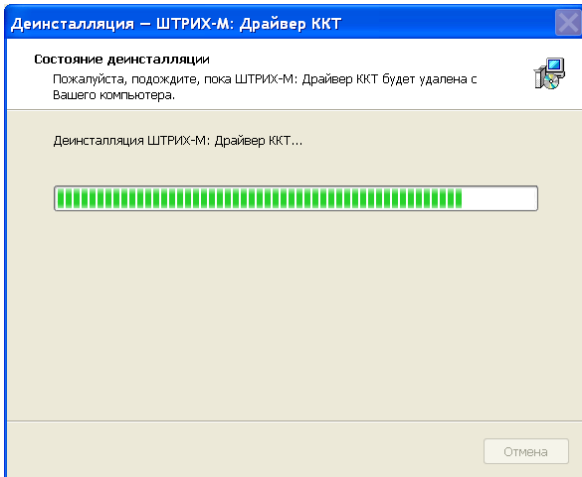

Дождитесь завершения удаления драйвера.

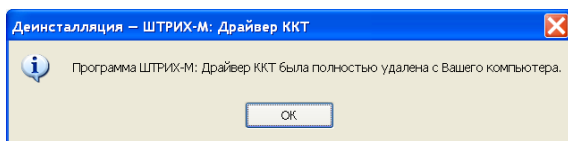

Драйвер ККТ удалён.

## Полезные советы

1. Узнать версию драйвера и тестовой утилиты можно с помощью тестовой утилиты. Для того чтобы узнать версию теста, запустите тестовую утилиту – версия утилиты отображается в заголовке окна программы, а также в отдельном окне, которое открывается при нажатии кнопки «**О программе...**»:

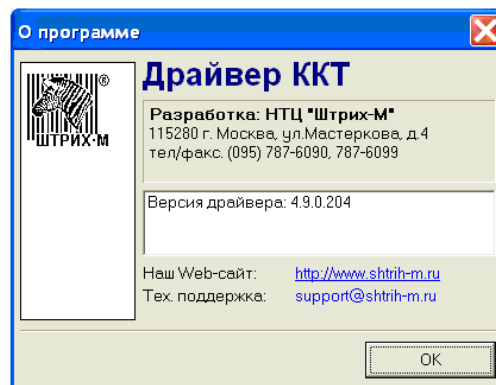

Версию драйвера, дату и время его последнего изменения, а также версию сервера ККТ можно найти в окошке «**Настройка свойств**» (кнопка «**О драйвере...**»), которое открывается нажатием одноимённой кнопки:

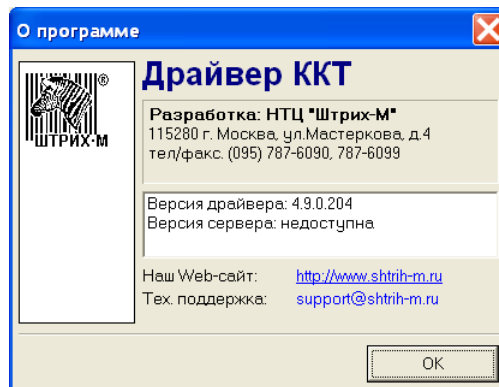

## Драйвер ККТ версия 4.14

---

2. Узнать версию драйвера и тестовой утилиты можно также с помощью программы «Проводник» («**Explorer**»). Для этого запустите стандартную программу «Проводник», укажите интересующий файл и нажмите клавиши **Alt+Enter**, **Ctrl+Tab**.
3. Разрегистровать драйвер можно следующим образом:  
**RegSvr32.exe /u <имя файла драйвера>**.  
«Сервер ККТ» может быть разрегистрирован так:  
**SrvFR.exe /unregserver**.
4. Узнать расположение файла драйвера можно выполнив действия:
  - a. запустите **RegEdit.exe**;
  - b. перейдите на ключ **HKEY\_CLASSES\_ROOT\CLSID**;
  - c. нажмите **Ctrl+F**;
  - d. введите имя объекта драйвера «**AddIn.DrvFR**» и нажмите «**Enter**»;
  - e. если строка не была найдена, то драйвер в системе не зарегистрирован;
  - f. над найденным подключом расположен подключ **InprocServer32**;
  - g. в значении по умолчанию этого подключа хранится имя файла драйвера, используемого системой;
  - h. при вызовах драйвера как сервера Automation; для просмотра (после поиска) нажмите **Tab**, **СтрелкаВверх**, **СтрелкаВверх**.

## Подключение драйвера

В разных языках программирования используется различный синтаксис, мы приведем здесь только пример для «1С:ТОРГОВЛЯ И СКЛАД» v. 7.7. В комплект поставки также входит пример для Borland Delphi 5.0. Для других сред примеры можно заказать у разработчиков по E-mail: [developer@shtrih-m.ru](mailto:developer@shtrih-m.ru)

Имя объекта драйвера – «AddIn.DrvFR».

### **Пример** глобального модуля конфигурации 1С:ПРЕДПРИЯТИЕ:

```
Перем ECR Экспорт; // Переменная для работы с драйвером
Перем Результт; // Служебная переменная
. . . // Раздел описания глобальных процедур
//Загрузка внешней компоненты
Результт = ЗагрузитьВнешнююКомпоненту ("DrvFR.dll");
// Инициализация переменной, если компонента найдена
Если Результт = 1 Тогда ECR = СоздатьОбъект ("AddIn.Drvfr");
    Иначе Сообщить ("Не найдена внешняя компонента.");
КонецЕсли;
// После этого возможен доступ к свойствам и методам
// драйвера во всех модулях:
// Вызов метода драйвера
Если ECR.Вер () < 0
    // Обращение к свойству
    Тогда Сообщить ("Ошибка:" + Строка(ECR.ResultCodeDescription));
КонецЕсли;
```

## Оплата мобильной связи

В драйвере версии 4.6 появилась новая возможность – оплата мобильной связи. Важно, что эту возможность можно использовать в уже существующих приложениях. Для того, чтобы использовать оплату мобильной связи следует:

- установить драйвер ККТ
- установить библиотеку AvesInterface
- настроить мобильную оплату при помощи приложения PaySetup

### Как это работает

Для оплаты мобильной связи нашей фирмой создан платежный сервер Aves. Он принимает платежи и затем через систему «Рапида» отправляет их оператору сотовой связи. Схема работы системы:



## Библиотека AvesInterface

Библиотека AvesInterface служит для доступа к платежному серверу Aves. Для установки AvesInterface требуется **Microsoft .NET Framework 1.1**. Для установки нужно запустить файл dotnetfx\_11.exe. Также для операционных систем семейства 9x может потребоваться установка **High Encryption Pack**.

## Приложение PaySetup

Программа «PaySetup» предназначено настройки параметров оплаты мобильной связи в одном приложении.

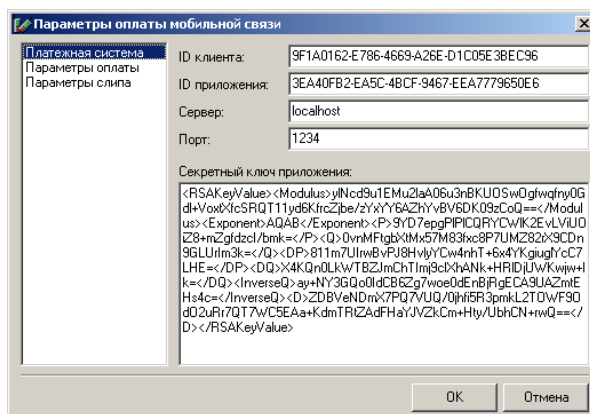

## Платежная система

Для того чтобы осуществлять оплату услуг мобильной связи необходимо задать следующие параметры:

- ID клиента
- ID приложения
- Название сервера
- Номер порта соединения
- Секретный ключ приложения

Эти параметры можно получить, заключив договор с фирмой Штрих-М. Для заключения договора нужно позвонить в отдел продаж фирмы Штрих-М по телефону 787-60-90

## Параметры оплаты

На закладке «Параметры оплаты» можно указать номер секции для вызова диалога оплаты и номер секции оплаты мобильной связи, а также реакцию метода Sale на закрытие чека при оплате мобильной связи.

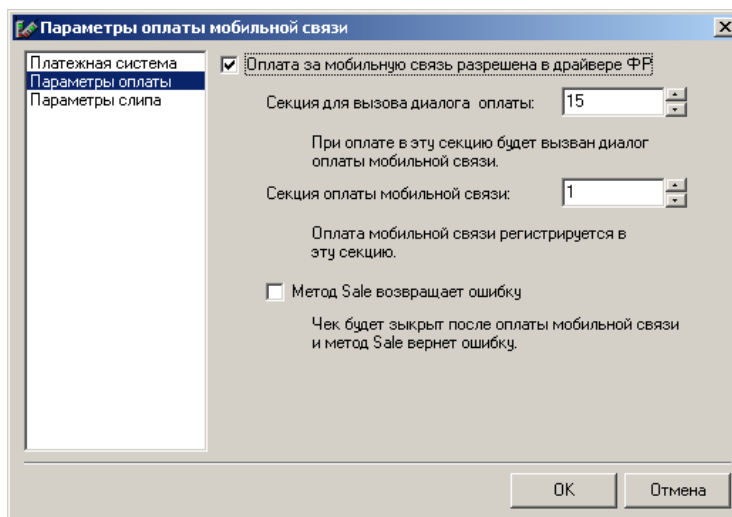

**Оплата за мобильную связь разрешена в драйвере ККТ** – этот пункт разрешает оплату мобильной связи в драйвере ККТ.

**Секция для вызова диалога оплаты** – при регистрации в эту секцию на экран будет выведен диалог оплаты.

**Секция оплаты мобильной связи** – секция в которую будет выполнена продажа при оплате мобильной связи.

**Метод Sale возвращает ошибку** – если отмечена эта опция, то даже при успешной оплате метод драйвера Sale вернет ошибку –31, «Оплата выполнена успешно».

Приложение выполняет продажу при помощи метода драйвера Sale. Если номер секции соответствует секции мобильной оплаты, то появляется диалог оплаты связи.

## Параметры слипа

На следующей закладке «Параметры слипа» указываются: номер терминала, с которого производится оплата, а также текст заголовка и подвала ПД.

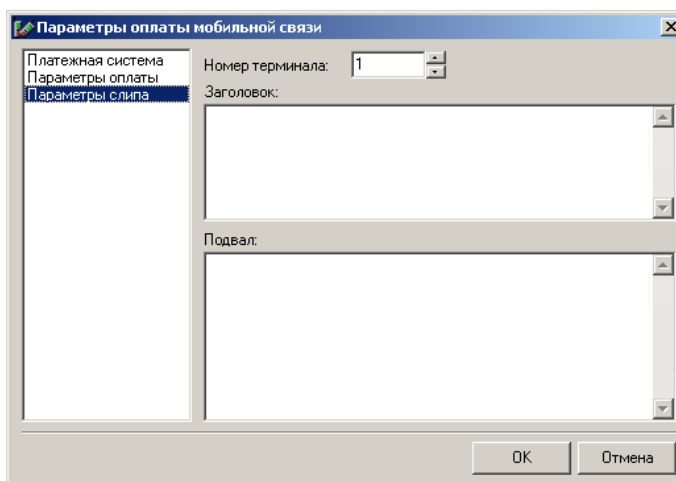

Параметры оплаты также можно задать из драйвера ККТ. Для этого следует на странице свойств нажать кнопку «Дополнительно». А затем в появившемся окне выбрать пункт «Оплата связи» и задать требуемые параметры.

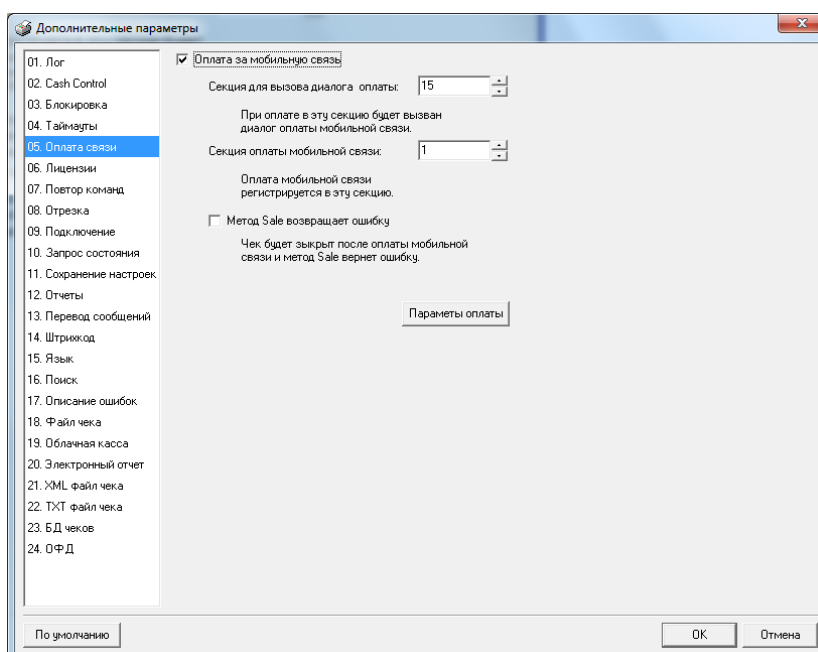

## Схема работы

Для того чтобы произвести оплату мобильной связи:

- клиенту необходимо сообщить кассиру номер мобильного телефона, для которого производится оплата, а также сумму, которую покупатель намерен внести на счет
- по этим данным формируется, а затем и распечатывается, слип-документ, на котором отражена информация покупателя (№ телефона и сумма), а также реквизиты фирмы, производящей операцию
- после этого клиент должен выразить свое согласие с данными на слипе, поставив свою подпись на документе

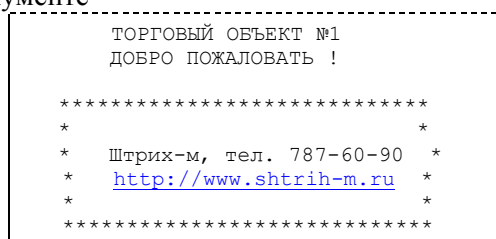

```
Терминал:          001
Оператор:          МТС
Сумма платежа:    1234,00 Руб
Номер абонента:   9161234567
```

ОПЕРАЦИЮ ПОДТВЕРЖДАЮ

\_\_\_\_\_  
подпись клиента (signature)

- формируется платежный документ, который затем отправляется на обработку сервером, а клиенту выдается чек. В том случае, если произошла ошибка обработки запроса и заявленная сумма не поступает на счет, то клиент должен обратиться по адресу, указанному на чеке и сообщить номер терминала и номер платежа.

```
*****
*
*   Штрих-м, тел. 787-60-90   *
*   http://www.shtrih-m.ru   *
*
*****
```

```
Терминал:          001
Оператор:          МТС
Сумма платежа:    1234,00 Руб
Номер абонента:   9161234567
Номер платежа:    41608169066051
```

```
1                               =1234.00_А
ИТОГ                        =1234.00
    НАЛИЧНЫМИ                  =1234.00
ЗНМ 12345678 РНН 000123456789 #0021
РНМ 0000000000
23.08.05 16:57      СИСТ.АДМИНИСТРАТОР
ПРОДАЖА                               №0018
```

## Последовательность приема оплаты

На первом шаге кассиру необходимо ввести в соответствующие поля номер телефона, сумму платежа и провайдера, которые сообщил покупатель.

Затем нажать кнопку «Далее».



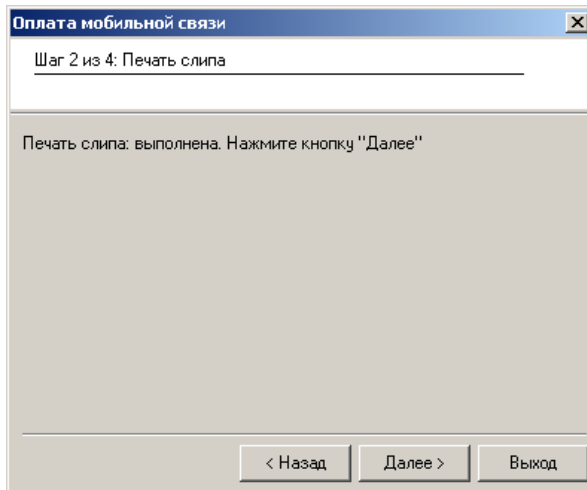

На втором шаге происходит печать слип-документа. После того, как слип распечатан, нажмите кнопку «Далее»».

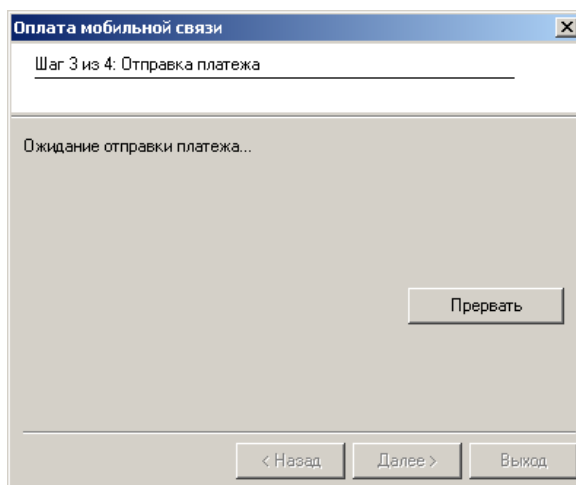

На третьем шаге происходит формирование платежа и отправка его на сервер для последующей обработки.

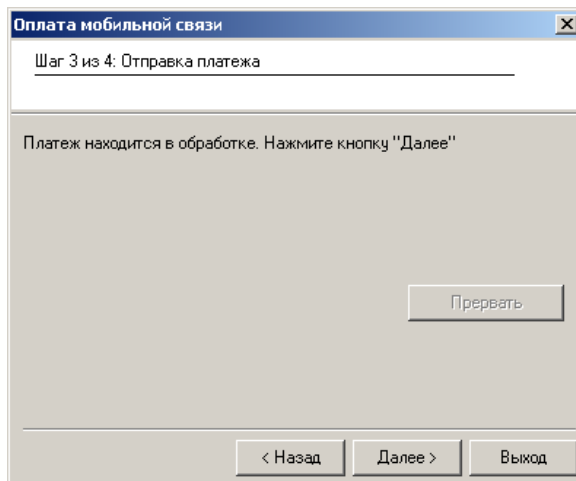

После того, как платеж поступил в очередь на обработку сервером, нажмите кнопку «Далее»».

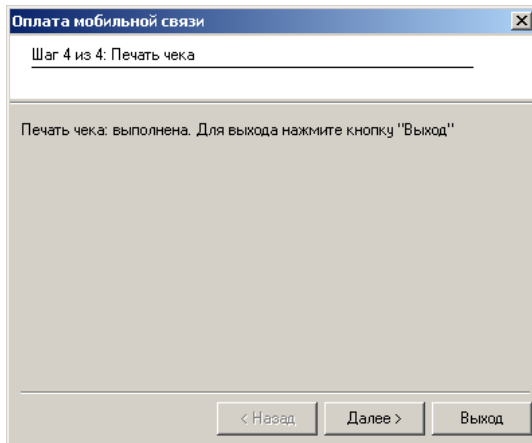

На четвертом шаге происходит печать чека. Для выхода из приложения нажмите кнопку «Выход».

## Сетевые возможности

Драйвер ККТ является сетевым и позволяет управлять работой ККТ удалённо по локальной сети. Удаленное подключение требует наличия ключа защиты и лицензии.

Для работы в сетевом режиме должны быть предварительно выполнены следующие действия:

### 1. Установка ключа защиты

Сетевой режим имеет электронную защиту от несанкционированного использования. Работа драйвера ККТ в сетевом режиме требует наличия электронного ключа **Guardant**. В качестве электронного ключа может использоваться ключ, входящий в комплект поставки сетевой версии драйвера ККТ, или ключ защиты к приобретённым ранее лицензионным программным продуктам компании «Штрих-М». Установите электронный ключ на ПК, к которому подключён ККТ: чётко следуйте указаниям по установке ключа, описанным в документе «**Инструкции ключей Guardant**» – нарушение правил установки может привести к выходу ключа из строя.

### 2. Настройка сети

Настройте сеть как минимум из двух ПК (с операционными системами **Windows 9x/Me/NT/2000/XP**). Компьютеры должны «видеть» друг друга.

### 3. Установка драйвера

Установите драйвер на машину-клиент и машину-сервер.

---

**Внимание!** Для корректной работы сетевой версии ККТ необходимо предварительно удалить предыдущие версии драйвера ККТ.

---

**Машина-сервер** – компьютер, к которому подключен ККТ.

**Машина-клиент** – компьютер, с которого будет осуществляться подключение к машине-серверу.

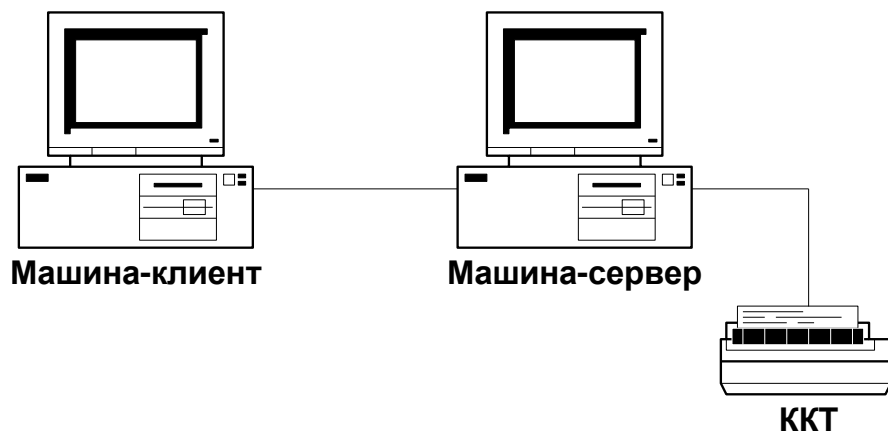

Установку драйвера на машину, которая будет являться сервером (то есть на машину, к которой подключен ККТ), лучше производить под пользователем с правами администратора: при установке регистрируется COM-сервер ККТ **SrvKKT.exe**, в процессе чего для всех пользователей разрешается запуск и доступ к серверу, что можно выполнить только с правами администратора.

## 4. Установка DCOM

Технология **DCOM (Distributed Component Object Model)** основана на технологии **COM** и представляет собой ее продолжение. Основное назначение **DCOM** – организация взаимодействия клиента с удаленным сервером.

В операционных системах **Windows NT**, **Windows 2000** и **Windows XP** поддержка **DCOM** есть по умолчанию. В операционных системах **Windows 9x (Windows 95, Windows 98)** и **Windows Me** поддержка **DCOM** отсутствует, и требуется установка утилит **DCOM95.EXE** (поддержка **DCOM** для ОС **Windows 95**) и **DCOM98.EXE** (поддержка **DCOM** для ОС **Windows 98** и **Windows Me**).

Установите на клиентской и серверной машине поддержку компонента **DCOM**.

На компакт-диске, прилагаемом к устройству, имеются утилиты **DCOM95.EXE** версии 1.3 и **DCOM98.EXE** версии 1.3, а также программа настройки **DCOMCNFG.EXE**, единая как для **DCOM95.EXE**, так и для **DCOM98.EXE**. Эти файлы можно также найти на сайте компании Microsoft <http://www.microsoft.com/com/dcom/dcom98/download.asp>.

## 5. Настройка DCOM

Настройка **DCOM** требуется только для ПК с операционными системами **Windows 9X** и **Windows Me**. На машине-сервере для этих операционных систем разрешите удаленное подключение.

Порядок настройки:

1. Запустите приложение **DCOMCNFG.EXE**. Для этого:
  - (а) в меню, открываемом по нажатию кнопки **Пуск/Start**, выберите пункт **Выполнить.../Run...**;
  - (б) введите с клавиатуры «**Dcomcnfg**» и нажмите клавишу «**Enter**»: откроется окно настройки свойств **DCOM**;
  - (в) перейдите на закладку **Свойства по умолчанию/Default Properties**.
2. На закладке **Безопасность по умолчанию/Default Security** необходимо напротив надписи **Разрешить удалённое подключение/Enable Remote Connection** поставить «галочку».

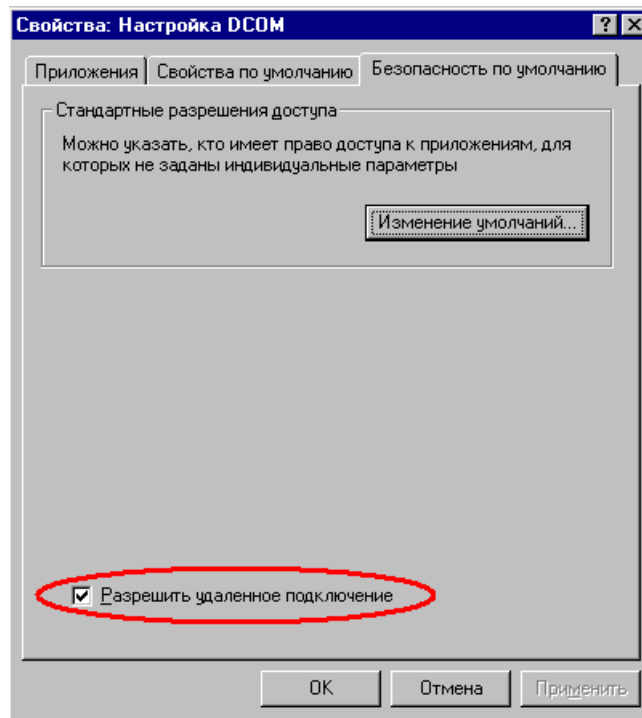

## 6. Ввод лицензии

Код лицензии сетевого драйвера для соответствующего ключа защиты можно найти в лицензионном соглашении, выдаваемом на приобретённую копию программного продукта, или получить в отделе продаж компании «ШТРИХ-М». Код ключа защиты указан на его корпусе. Код ключа можно также узнать с помощью приложения «Сервер ККТ»: запустите приложение на машине-сервере и на закладке «Лицензии» нажмите кнопку «Обновить» - при этом выполняется поиск ключей защиты и обновляется информация о лицензиях:

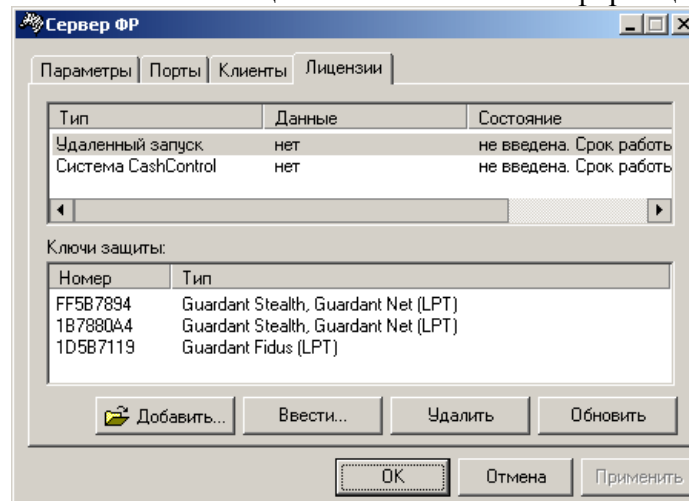

Затем либо добавьте код лицензии, нажав кнопку «Добавить...» и выбрав соответствующий файл с расширением \*.lic, либо вручную введите код лицензии по кнопке «Ввести...»:

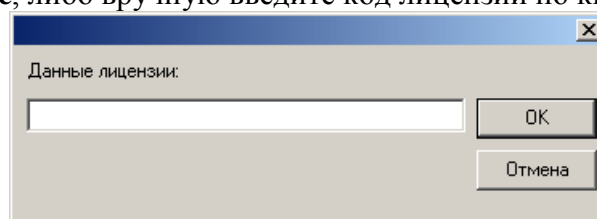

По нажатию кнопки «**Обновить**» обновляется информация о лицензиях (например, действительна она или недействительна):

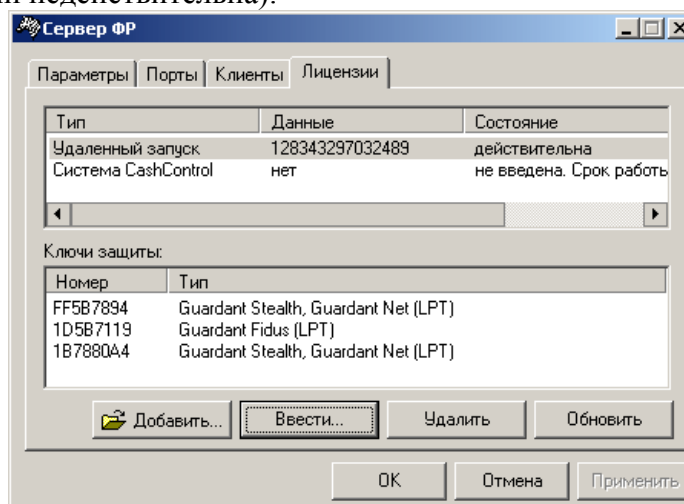

При отсутствии ключа защиты или кода лицензии сетевые функции Драйвера ККТ блокируются, и на попытку выполнить сетевую команду выдаётся ошибка –19 «**Ключ защиты не найден**», «**Не введена лицензия**» или «**Лицензия не действительна**» (текст ошибки варьируется в зависимости от причин ошибочной ситуации).

## 7. Установка поддержки TCP

Для сетевой работы драйвера ККТ по **TCP** на ПК с операционной системой **Windows 95** необходимо установить библиотеку **Windows Socket 2**. На компакт-диске, прилагаемом к устройству, имеется программа установки **W95WS2SETUP.EXE**. Этот файл можно также найти на сайте компании **Microsoft** [здесь](#).

## 8. Запуск сервера

Если на машине-сервере установлена операционная система **Windows 95**, **Windows 98** или **Windows ME**, то необходимо запустить приложение «**Сервер ККТ**». Для автоматического запуска этого приложения при запуске системы можно добавить его в группу «**Автозагрузка**» («**Startup**»). Для операционных систем **Windows NT**, **Windows 2000**, **Windows XP** запуск приложения «**Сервер ККТ**» не требуется - это автоматически сделает служба COM.

## 9. Подключение клиента

На машине-клиенте запустите тестовую утилиту, входящую в комплект поставки. Нажмите кнопку «**Настройка свойств**»: на открывшейся странице «**Свойства**» укажите имя компьютера машины-сервера в сети. Нажмите на кнопку «**Проверка связи**» для подключения к серверу и проверки связи с ККТ.

## Настройка драйвера

Для начала работы необходимо настроить драйвер:

1. Подключите ККМ к ПК.
2. Запустите тестовую утилиту.
3. Нажмите кнопку «**Настройка свойств**» в правом нижнем углу окна утилиты.
4. В открывшемся окне нажмите кнопку «**Поиск оборудования...**».

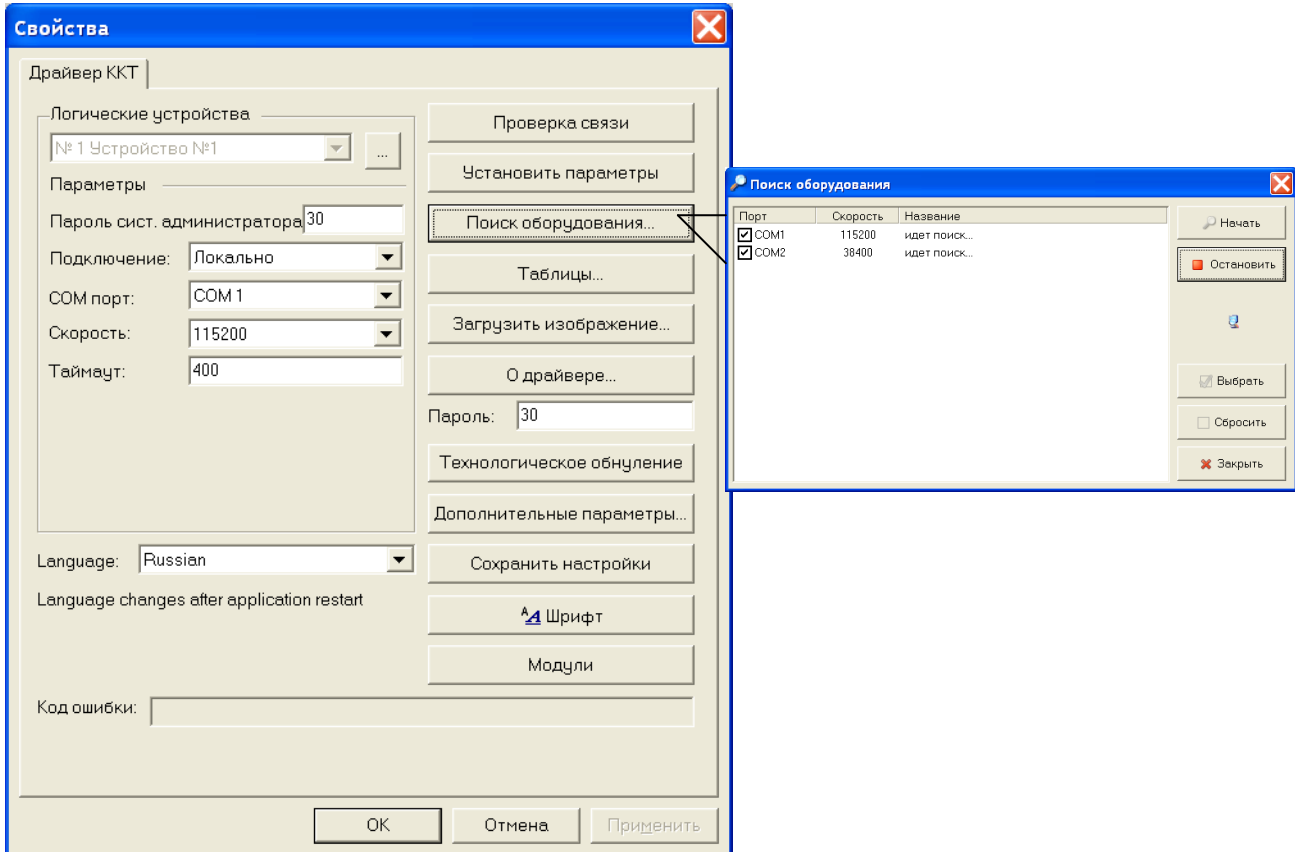

5. Произведите поиск всех подключенных к хосту устройств, нажав кнопку «**Начать поиск**».
6. Запомните параметры нужного устройства (номер COM-порта, скорость) и закройте окно «**Поиск оборудования...**». Можно также двойным щелчком выбрать из списка найденных устройств нужное: при этом окно «**Поиск оборудования...**» автоматически закрывается, а параметры обмена данными этого устройства автоматически устанавливаются в полях группы «**Параметры**».
7. Если необходимо, вручную выставьте параметры обмена в группе «**Параметры**», введите пароль и нажмите кнопку «**Проверка связи**». Если связь не установлена, в информационной строке появится надпись «**-4: Нет связи**», иначе в ней появится либо наименование модели ККМ и ее заводской номер, либо надписи «**116: Ошибка ОЗУ**» или «**121: Замена ФП**» (в этом случае необходимо провести технологическое обнуление и повторить проверку связи). При необходимости после установки связи можно настроить требуемые параметры обмена, выставив нужные значения в полях «**Порт**», «**Скорость**» и «**Таймаут**» и нажав кнопку «**Установить скорость**». Если команда была выполнена корректно, и были установлены новые параметры обмена данными, то в информационной строке появится сообщение «**0: Ошибок нет**».

**Подключение.** Пользователь может выбрать один из 4х возможностей подключения драйвера.

**Локально** – Взаимодействие ПК с ККТ осуществляется напрямую, без посредников.

**TCP**– Взаимодействие ПК с ККТ осуществляется через приложение-сервер, по протоколу TCP.

## Драйвер ККТ версия 4.14

**DCOM** – Взаимодействие ПК с ККТ осуществляется по технологии DCOM.

**ESCAPE** – Взаимодействие ККТ с ПК осуществляется через устройство ESCAPE.

**Сервер печати** – Взаимодействие ПК с ККТ осуществляется через приложение-сервер «Сервер печати ККТ» по протоколу TCP.

### Редактирование таблиц.

Кнопка «**Таблицы...**» в окне «**Настройка свойств**» предназначена для загрузки и редактирования внутренних таблиц ККМ. По нажатию этой кнопки открывается окно, в котором из списка предлагается выбрать таблицу для просмотра или редактирования:



Таблица открывается либо по нажатию кнопки «**Открыть**» (предварительно выбрав таблицу в списке), либо по двойному щелчку на интересующую таблицу: прогресс-индикатор показывает, на какой стадии находится загрузка таблицы.

В окне просмотра таблицы указываются названия полей, типы полей, минимальные и максимальные значения (для числовых полей):

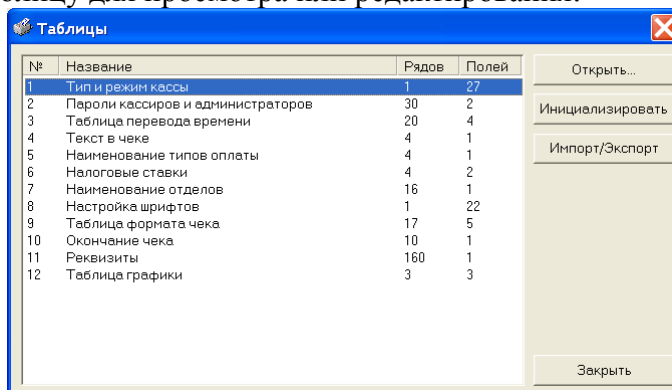
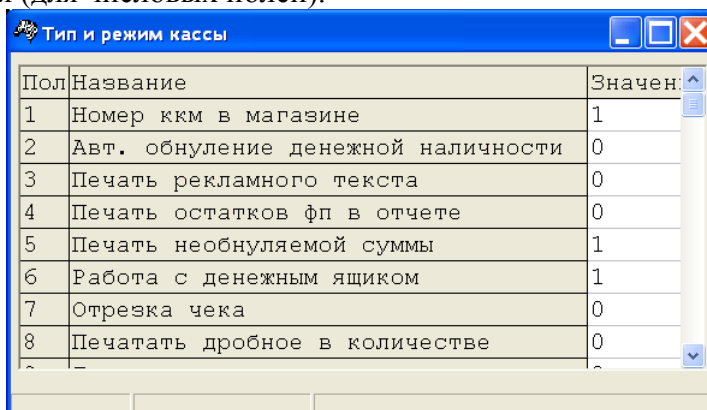

**Примечание:** Сохранение изменений в таблицах ККМ происходит по переходу к соседнему (предыдущему/следующему) полю и по нажатию клавиши «**Enter**».

Установим, например, на ККМ полную автоматическую отрезку чека по закрытию чека. Для этого необходимо открыть Таблицу 1 «**Тип и режимы кассы**», выбрать поле 8 «**Отрезка чека после завершения печати**», поставив курсор мыши на поле таблицы, и ввести значение кода полной отрезки «1» (см. рисунок выше).

Для переключения между таблицами нужно закрыть загруженную таблицу и загрузить новую.

Описание внутренних таблиц настроек можно найти в «**Инструкцию по эксплуатации**»/«**Руководство оператора**».

**ВАЖНО:** В ККМ не предусмотрено отдельной команды для перехода из режима в режим – каждая команда может действовать в определённых режимах, а также может переводить ККМ из режима в режим. Поэтому после операции технологического обнуления необходимо ввести дату и время (закладка «**Программирование ККМ**»), для того чтобы ККМ перешла в режим 4 – «**Закрытая смена**».

## Дополнительные параметры

В данном окне реализованы функции ведения Лог-файла ККМ и опции по работе с ККМ.

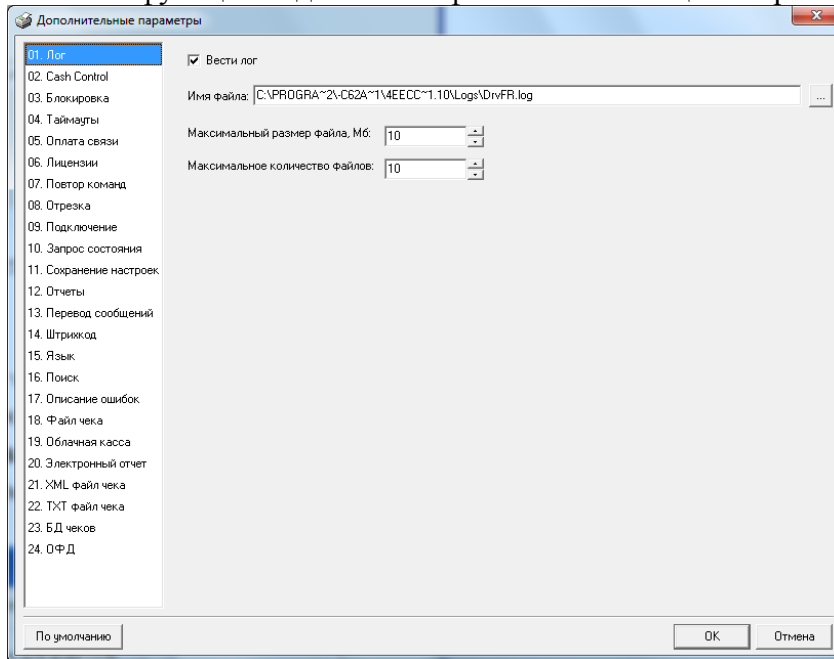

### Лог

Установка галочки в поле «Вести лог» включает запись лога. Настройки лога хранятся в файле указанном в окне «Имя файла».

### Cash Control

Данная версия драйвера ККТ позволяет работать с программным комплексом **CashControl**. Чтобы задействовать обмен данными между драйвером ККТ и системой **CashControl** необходимо поставить галочку в чекбоксе «Использовать систему **CashControl**». Нажав кнопку «Настроить...», пользователь получает возможность изменять параметры взаимодействия между драйвером ККТ и комплексом **CashControl**.

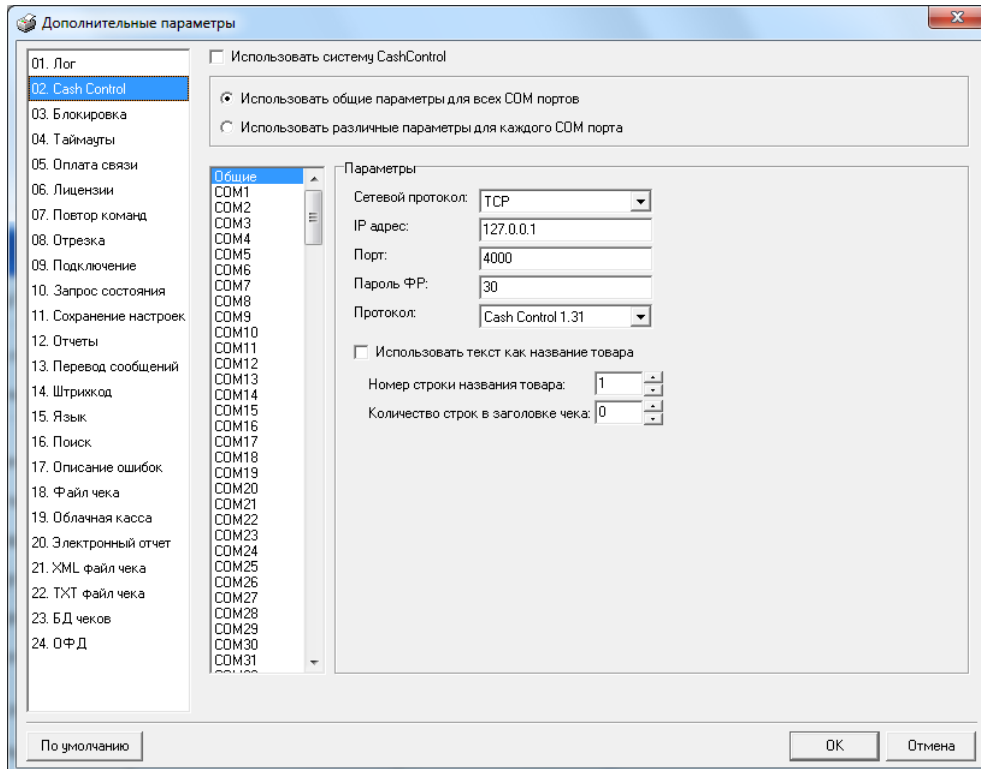



## Драйвер ККТ версия 4.14

Возможно настроить общие параметры системы всех COM портов, либо использовать разные параметры для всех COM портов. В последнем случае нужно выбрать соответствующий COM порт из списка.

В поле «Протокол» указывается тип протокола «CashControl» или «PosControl», в поле «Сетевой протокол» – тип протокола транспортного уровня «TCP» либо «UDP».

В полях «IP адрес» и «Порт» указываются соответственно IP адрес и номер порта сервера, на котором установлена система **CashControl**. Также в данном окне необходимо указать пароль системного администратора (см. соотв. поле).

Если установить галку в поле «Использовать текст как название товара», то в качестве названия товара будет использоваться текст, напечатанные в строке под номером «Номер строки названия товара». Номер строки отсчитывается от начала чека + «Количество строк в заголовке чека», либо после каждой регистрации.

### Блокировка

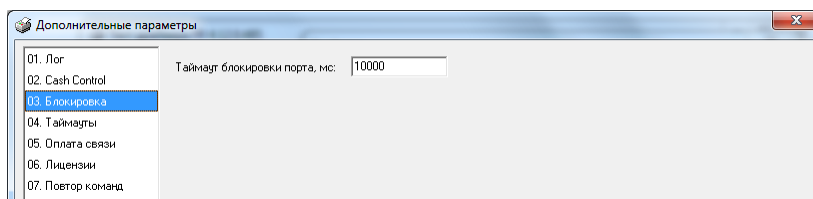

На закладке «Блокировка» можно задать значение таймаута блокировки порта. См. свойство [LockTimeout](#).

### Таймауты

На закладке «Таймауты» можно установить значения таймаутов выполнения различных команд ККТ. В колонке «Код» отображается номер команды, в колонке «По умолчанию» – значение таймаута по умолчанию, в колонке «Таймаут» – значение, установленное пользователем. Чтобы установить нужное значение, нужно выбрать строку с соответствующим кодом в списке и нажать «Установить». Можно установить один таймаут для всех команд, для этого нажать «Установить для всех». Кнопка «По умолчанию» сбрасывает значения, установленные пользователем и выставляет значения по умолчанию.

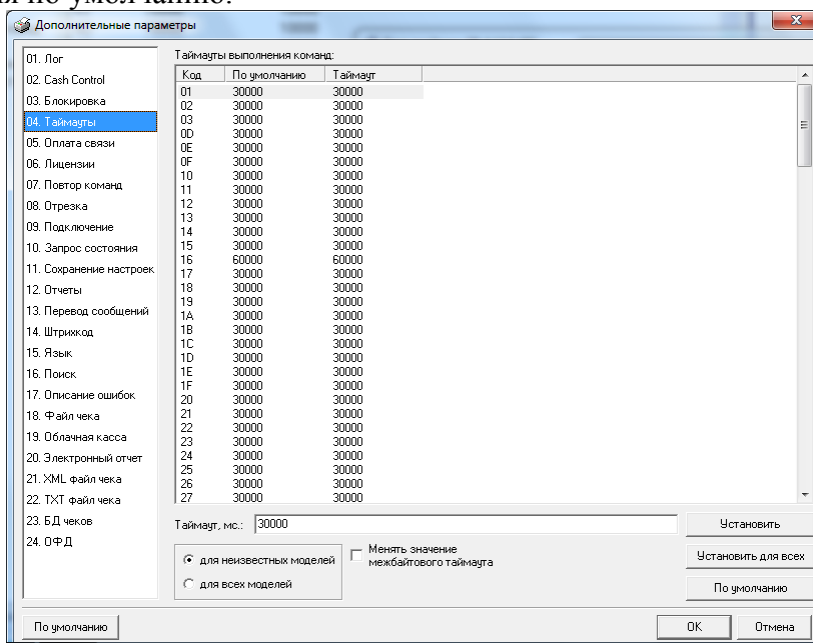

### Лицензии

Нажмите кнопку «Обновить» - при этом выполняется поиск ключей защиты и обновляется информация о лицензиях. Чтобы ввести или удалить лицензию, нажмите «Ввести...» или «Удалить» соответственно.

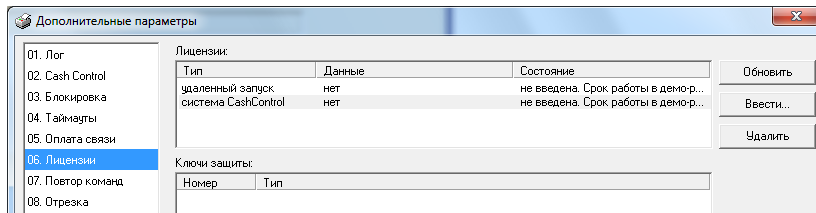

## Повтор команд.

На закладке «Повтор команд» можно задать значение параметра [CommandRetryCount](#).

## Отрезка.

На закладке «Отрезка» можно задать значение параметров [FeedAfterCut](#) и [FeedLineCount](#).

## Подключение

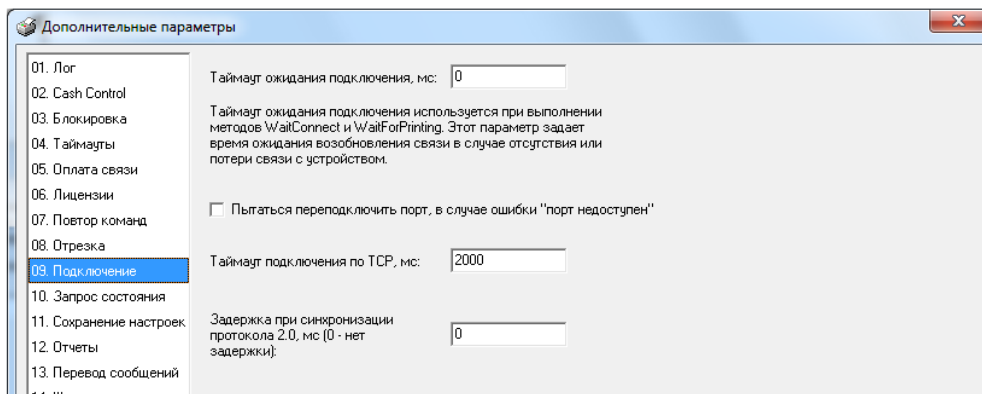

## Запрос состояния

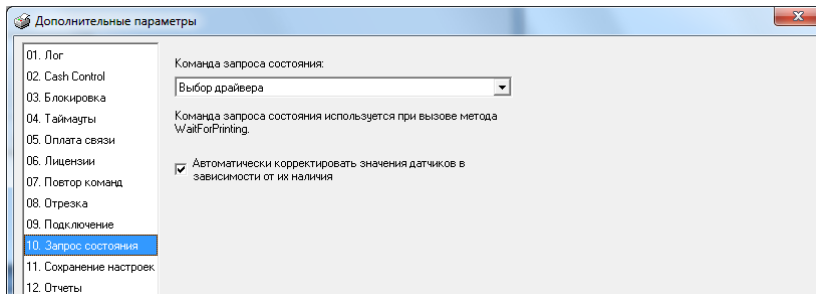

## Сохранение настроек

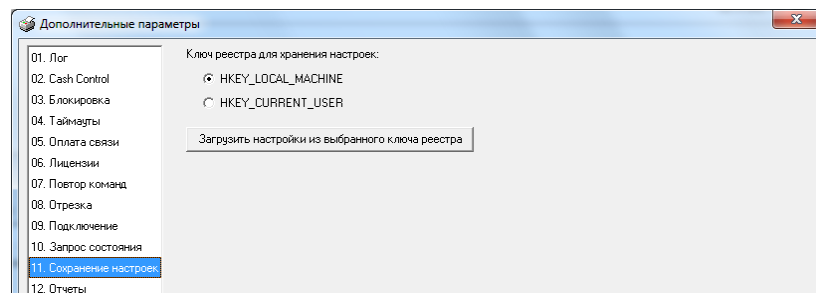

## Отчеты

# Драйвер ККТ версия 4.14

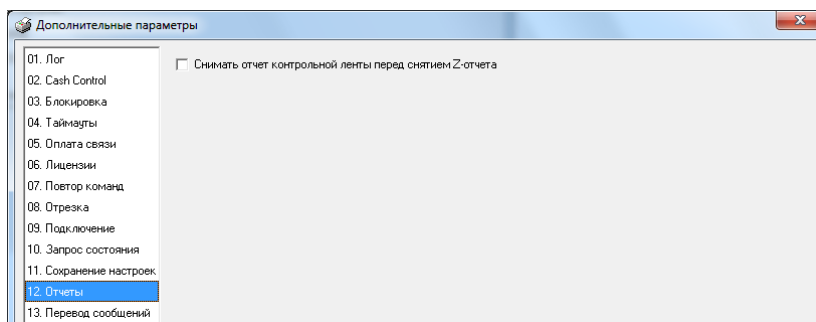

## Перевод сообщений

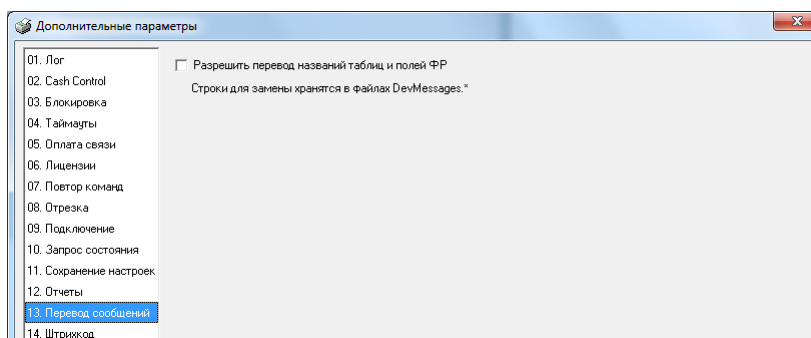

## Штрихкод

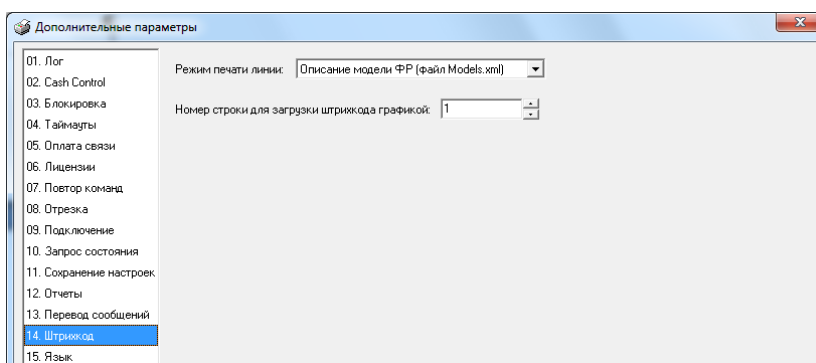

## Язык

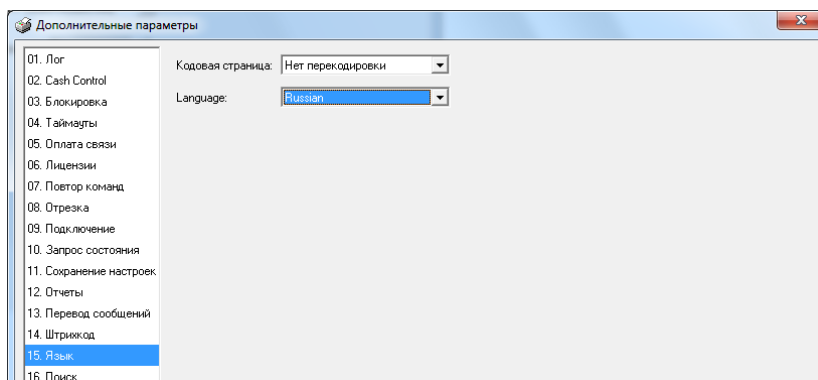

## Поиск

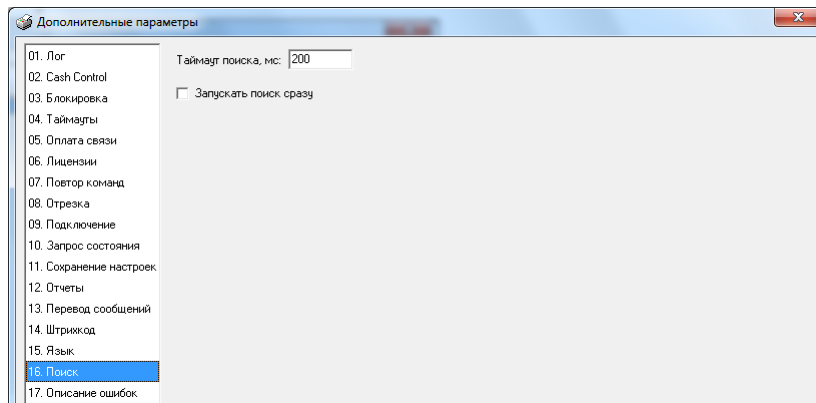

## Описание ошибок

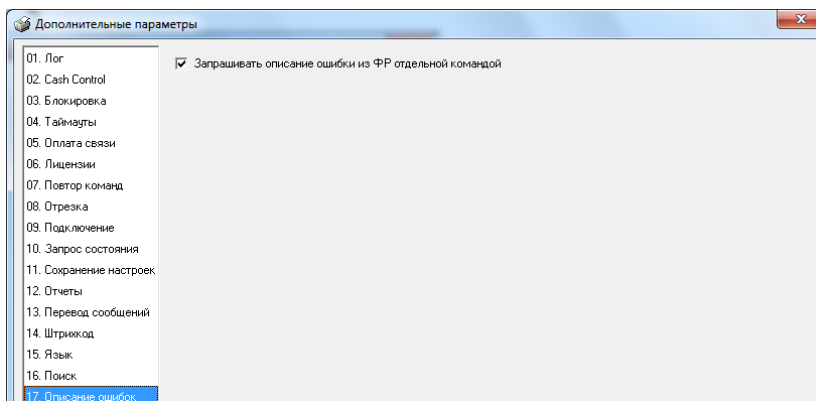

## Файл чека

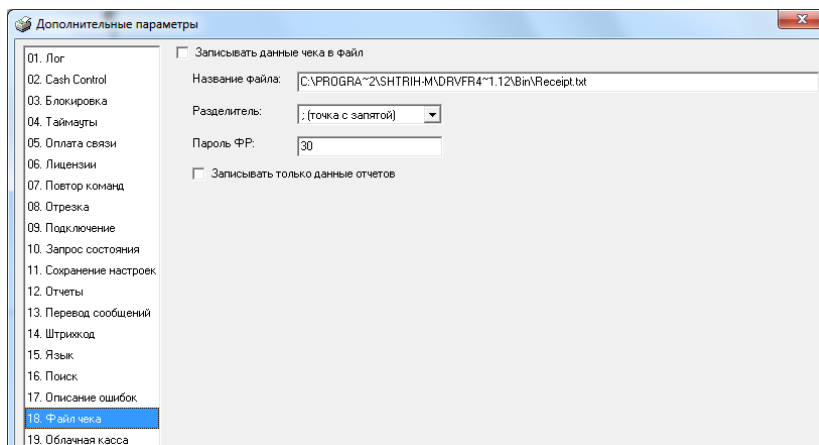

## Облачная касса

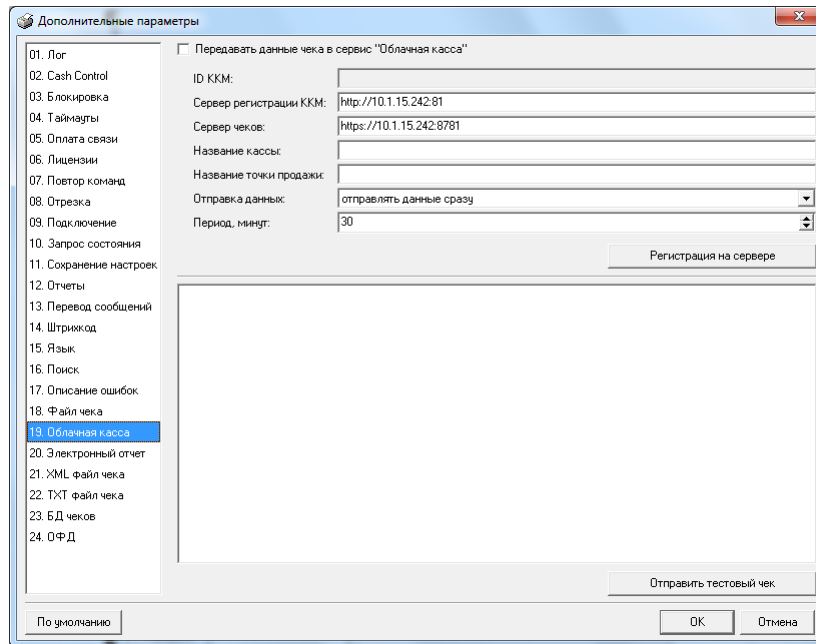

## Электронный отчет

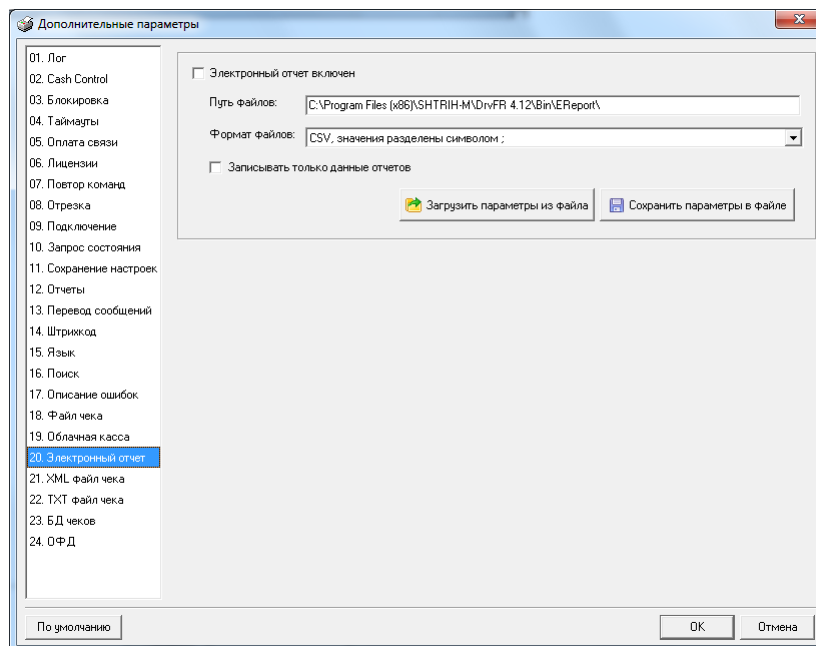

## XML файл чека

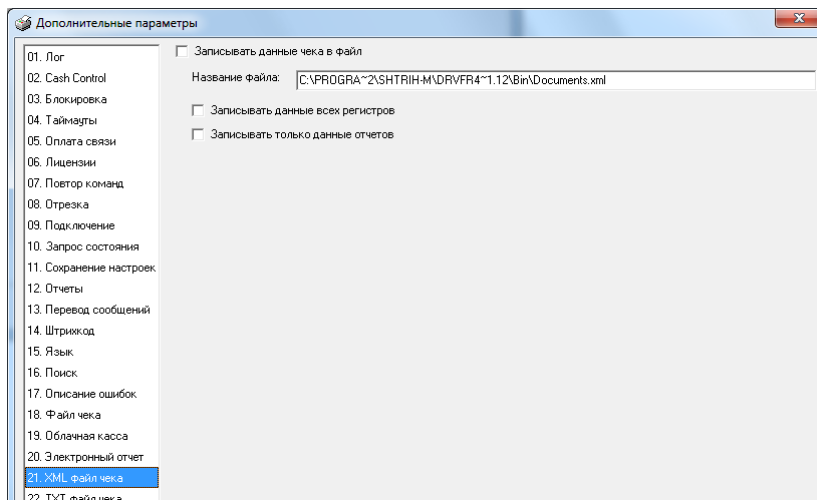

## ТХТ файл чека

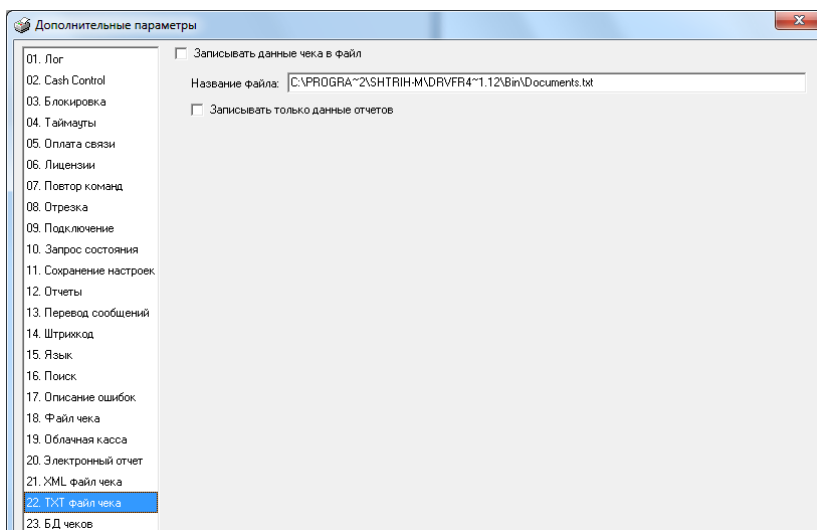

# Драйвер ККТ версия 4.14

## БД чеков

Дополнительные параметры

Записывать данные чека в базу данных

Название файла: C:\PROGRA~2\SHTRIH-M\DRVFR4~1.12\Bin\Documents.db

Создать базу данных

Найти документ

Зав. номер ККТ: 0      Запросить зав. номер

Номер документа: 0      Найти документ по номеру

Распечатать копию      Сохранить в файл...

Документ:

По умолчанию      ОК      Отмена

- 01. Лог
- 02. Cash Control
- 03. Блокировка
- 04. Таймауты
- 05. Оплата связи
- 06. Лицензии
- 07. Повтор команд
- 08. Отрезка
- 09. Подключение
- 10. Запрос состояния
- 11. Сохранение настроек
- 12. Отчеты
- 13. Перевод сообщений
- 14. Штрижод
- 15. Язык
- 16. Поиск
- 17. Описание ошибок
- 18. Файл чека
- 19. Облачная касса
- 20. Электронный отчет
- 21. XML файл чека
- 22. TXT файл чека
- 23. БД чеков**
- 24. ОФД

## ОФД

Дополнительные параметры

Передавать данные ФН на сервер ОФД

Сервер ОФД: 91.232.92.42

Порт сервера: 8888

Период опроса, сек.: 5

По умолчанию      ОК      Отмена

- 01. Лог
- 02. Cash Control
- 03. Блокировка
- 04. Таймауты
- 05. Оплата связи
- 06. Лицензии
- 07. Повтор команд
- 08. Отрезка
- 09. Подключение
- 10. Запрос состояния
- 11. Сохранение настроек
- 12. Отчеты
- 13. Перевод сообщений
- 14. Штрижод
- 15. Язык
- 16. Поиск
- 17. Описание ошибок
- 18. Файл чека
- 19. Облачная касса
- 20. Электронный отчет
- 21. XML файл чека
- 22. TXT файл чека
- 23. БД чеков
- 24. ОФД**

## Методы драйвера

Начиная с версии драйвера А3.1 (в отличие от предыдущих версий драйвера) методы являются функциями, то есть возвращают значение возникшей при выполнении данного метода ошибки, которое приписывается модифицируемым свойствам [ResultCode](#) и [ResultCodeDescription](#). Все данные передаются драйверу и возвращаются им через его свойства. То есть всю информацию для выполнения действий драйвер извлекает из свойств, предварительно заполненных пользователем.

Все методы (кроме [InitFM](#), [ResetSettings](#), [GetDeviceMetrics](#), [ShowProperties](#), методов работы с логическими устройствами и некоторых других) используют свойство [Password](#). Тип пароля (оператора, администратора, системного администратора или налогового инспектора), используемого в конкретном методе, указывается в описании метода.

Многие методы могут вызываться только в определённых режимах и подрежимах ККМ и выполняться на определённых моделях ККМ, что указано в описании каждого метода.

**Пример:** Приведём пример распространённой ситуации формирования чека продажи и закрытия чека.

Произведём продажу 1000 шт. спичечных коробков по цене 1 руб. 56 коп. за штуку в секцию 1 (см. метод [Sale](#) на стр. [106](#)). Необходимо заполнить свойство [Password](#) (пароль оператора, выполняющего команду). Присвоим, например, этому свойству значение «30» (по умолчанию пароль системного администратора). Свойству [Quantity](#) (количество товара) присвоим значение «1000» (1000 коробков). Свойству [Price](#) присвоим значение «1,56», т.е. цена одной единицы товара – 1 руб. 56 коп. Значение свойства [Department](#) установим равным «1» (1-ая секция). Налоги: [Tax1](#)=1 (1-ая налоговая группа), [Tax2](#)=2 (2-ая налоговая группа), [Tax3](#)=0 (нет налоговой группы) и [Tax4](#)=0 (нет налоговой группы). Свойству [StringForPrinting](#) присваиваем строковое значение «Спичечный коробок». Если значение свойства [ResultCode](#) по выполнению метода равно «0», операция продажи была выполнена успешно, иначе смотри описание ошибки [ResultCodeDescription](#). Метод модифицирует свойство [OperatorNumber](#), в котором возвращается порядковый номер оператора, вызвавшего метод.

Для закрытия чека (см. метод [CloseCheck](#) на стр. [98](#)) также заполним необходимые свойства: [Password](#)=30 (пароль системного администратора, должен совпадать с паролем оператора, открывшего чек операцией продажи); [Summ1](#)=1500 (сумма наличных 1500 руб.); [Summ2](#)=100 (сумма типом оплаты 2 – 100 руб.); [Summ3](#)=200 (суммы типом оплаты 3 – 200 руб); [Summ4](#)=300 (сумма типом оплаты 4 – 300 руб); [DiscountOnCheck](#)=5 (скидка на чек – 5 %); [Tax1](#)=1 (1-ая налоговая группа), [Tax2](#)=2 (2-ая налоговая группа), [Tax3](#)=0 (нет налоговой группы) и [Tax4](#)=0 (нет налоговой группы); [StringForPrinting](#)='===== ' (в чеке будет двойная пунктирная линия). Если значение свойства [ResultCode](#) по выполнению метода равно «0», операция закрытия чека была выполнена успешно, иначе смотри описание ошибки [ResultCodeDescription](#). Метод модифицирует свойства [OperatorNumber](#), в котором возвращается порядковый номер оператора, вызвавшего метод, и [Change](#), в котором хранится сумма сдачи.

Листинг вызова этих двух методов приведён ниже:

### Создание объекта драйвера

```
v:=CreateOleObject('AddIn.DrvFR');
```

#### Продажа

```
v.Password:=30;  
v.Quantity:=1000;  
v.Price:=1.56;  
v.Department:=1;
```



## Драйвер ККТ версия 4.14

```
v.Tax1:=1;  
v.Tax2:=2;  
v.Tax3:=0;  
v.Tax4:=0;  
v.StringForPrinting:= 'Спичечный коробок';  
v.Sale;
```

### Закрытие чека

```
v.Password:=30;  
v.Summ1:=1500;  
v.Summ2:=100;  
v.Summ3:=200;  
v.Summ4:=300;  
v.DiscountOnCheck:=5;  
v.Tax1:=1;  
v.Tax2:=2;  
v.Tax3:=0;  
v.Tax4:=0;  
v.StringForPrinting:= '=====';  
v.CloseCheck;
```

### Пример для ККТ с ФН

Допустим, мы имеем цену за единицу товара 44.9р. Мы хотим продать 4 товара ( $4 \times 44.9 = 179.6$ ). Но мы также хотим применить скидку на эту позицию. Так, цена за эти 4 товара с учетом скидки составила 177.61. Согласно требованиям ФНС мы не можем использовать команду "скидка", поэтому мы должны всегда передавать цену за единицу товара с учетом всех скидок и надбавок. Попробуем рассчитать эту цену:  $177.61 / 4 = 44.4$ .

Теперь посмотрим, как будет выглядеть наша позиция:  $4 \times 44.4 = 177.6$ . Получилось, что в результате округления наша сумма отличается от изначальной (177.61) на одну копейку. Такое расхождение допустимо и мы можем передать в драйвер рассчитанную нами цену.

Если же расхождение составит более, чем +- 1 коп., то такую позицию придется разбить на две. Приведем пример кода на Delphi для пробития указанного выше чека

```
uses SysUtils, DrvFRLib_TLB;  
//...  
procedure TestSale;  
var  
    Drv: TDrvFR;  
begin  
    Drv := TDrvFR.Create(nil); // Создание объекта драйвера  
    try  
        Drv.ConnectionType := 6; // подключение через TCP socket  
        Drv.ProtocolType := 0; // Стандартный протокол  
        Drv.IPAddress := '192.168.0.2'; // IP адрес ККТ  
        Drv.UseIPAddress := True; // Используем свойство IPAddress  
        // для указания адреса ККТ  
        // (в противном случае будет  
        // использоваться свойство  
        // ComputerName)  
  
        Drv.TCPPort := 7778; // TCP Порт ККТ  
        Drv.Timeout := 5000; // Таймаут в мс  
        Drv.Password := 30; // Пароль системного администратора
```



```
if Drv.Connect <> 0 then // Проверяем подключение
    raise Exception.Create(Drv.ResultCodeDescription);
// Формируем продажу
Drv.CheckType := 1; // Операция - приход
Drv.Price := 44.4; // Цена за единицу товара
                    // с учетом скидков
Drv.Quantity := 4; // Количество
Drv.SummlEnabled := True; // Указываем, что
                        // сами рассчитываем цену
Drv.Summl := 177.61; // Сумма позиции с учетом скидков
Drv.TaxValueEnabled := False; // Налог мы не рассчитываем
Drv.Tax1 := 1; // НДС 18%
Drv.Department := 1; // Номер отдела
Drv.PaymentTypeSign := 4; // Признак способа расчета (Полный расчет)
                        // Необходим для ФФД 1.05
Drv.PaymentItemSign := 1; // Признак предмета расчета (Товар)
                        // Необходим для ФФД 1.05
Drv.StringForPrinting := 'Товар'; // Наименование товара
if Drv.FNOperation <> 0 then // Пробиваем позицию
    raise Exception.Create(Drv.ResultCodeDescription);
// Формируем закрытие чека
Drv.Summl := 177.61; // Наличные
Drv.Summm2 := 0; // Остальные типы оплаты нулевые,
                // но их необходимо заполнить
Drv.Summm3 := 0;
Drv.Summm4 := 0;
Drv.Summm5 := 0;
Drv.Summm6 := 0;
Drv.Summm7 := 0;
Drv.Summm8 := 0;
Drv.Summm9 := 0;
Drv.Summm10 := 0;
Drv.Summm11 := 0;
Drv.Summm12 := 0;
Drv.Summm13 := 0;
Drv.Summm14 := 0;
Drv.Summm15 := 0;
Drv.Summm16 := 0;
Drv.RoundingSumm := 0; // Сумма округления
Drv.TaxValue1 := 0; // Налог мы не считаем
Drv.TaxValue2 := 0;
Drv.TaxValue3 := 0;
Drv.TaxValue4 := 0;
Drv.TaxValue5 := 0;
Drv.TaxValue6 := 0;
Drv.TaxType := 1; // Основная система налогообложения
Drv.StringForPrinting := '';
if Drv.FNCloseCheckEx <> 0 then
    raise Exception.Create(Drv.ResultCodeDescription);
finally
```

## Драйвер ККТ версия 4.14

---



```
Drv.Free; // Освобождаем объект драйвера  
end;  
end;
```

## Таблица названий методов

Английское название	Русское название	Стр.
<a href="#">AboutBox.</a>	ОДрайвере	<a href="#">64</a>
<a href="#">AddLD.</a>	ДобавитьЛУ	<a href="#">61</a>
<a href="#">AdminUnlockPort.</a>	АдминРазблокироватьПорт	<a href="#">64</a>
<a href="#">AdminUnlockPorts.</a>	АдминРазблокироватьПорты	<a href="#">64</a>
<a href="#">Annulmentt</a>	Аннулирование	<a href="#">94</a>
<a href="#">AnnulmentRB</a>	АннулированиеРБ	<a href="#">94</a>
<a href="#">Beep.</a>	Гудок	<a href="#">64</a>
<a href="#">BeginDocument</a>	НачатьДокумент	<a href="#">94</a>
<a href="#">Buy.</a>	Покупка	<a href="#">94</a>
<a href="#">BuyEx.</a>	ПокупкаТочно	<a href="#">94</a>
<a href="#">CancelCheck.</a>	АннулироватьЧек	<a href="#">96</a>
<a href="#">CashAcceptorReport</a>	ОтчетПоКупюроприемнику	<a href="#">168</a>
<a href="#">CashIncome.</a>	Внесение	<a href="#">96</a>
<a href="#">CashOutcome.</a>	Выплата	<a href="#">97</a>
<a href="#">ChangeProtocol</a>	СменитьПротокол	<a href="#">65</a>
<a href="#">Charge.</a>	Надбавка	<a href="#">97</a>
<a href="#">ChargeOnSlipDocument.</a>	ФормированиеНадбавкиНаПД	<a href="#">145</a>
<a href="#">CheckConnection</a>	ПроверитьСвязь	<a href="#">65</a>
<a href="#">CheckFM</a>	ПроверкаФП	<a href="#">125</a>
<a href="#">CheckSubTotal.</a>	ПодытогЧека	<a href="#">98</a>
<a href="#">ClearPrintBuffer.</a>	ОчиститьБуферПечати	<a href="#">167</a>
<a href="#">ClearResult</a>	ОчиститьРезультат	<a href="#">65</a>
<a href="#">ClearSlipDocumentBuffer.</a>	ОчиститьБуферПД	<a href="#">146</a>
<a href="#">ClearSlipDocumentBufferString.</a>	ОчиститьСтрокуБуфераПД	<a href="#">146</a>
<a href="#">CloseCheck.</a>	ЗакрыватьЧек	<a href="#">98</a>
<a href="#">CloseCheckBel</a>	ЗакрыватьЧекБел	<a href="#">197</a>
<a href="#">CloseCheckEx</a>	ЗакрыватьЧекРасш	<a href="#">99</a>
<a href="#">CloseCheckOnSlipDocument.</a>	ФормированиеЗакрытияЧекаНаПД	<a href="#">146</a>
<a href="#">CloseCheckWithKPK</a>	ЗакрыватьЧекСКПК	<a href="#">100</a>
<a href="#">CloseEKLZArchive.</a>	ЗакрыватьАрхивЭКЛЗ	<a href="#">133</a>
<a href="#">CloseNonFiscalDocument.</a>	ЗакрыватьНефискальныйДокумент	<a href="#">100</a>
<a href="#">CloseScreen.</a>	ЗакрыватьЗаслонку	<a href="#">162</a>
<a href="#">ConfigureGeneralSlipDocument.</a>	ОбщаяКонфигурацияПД	<a href="#">151</a>
<a href="#">ConfigureSlipDocument.</a>	КонфигурироватьПД	<a href="#">151</a>
<a href="#">ConfigureStandardSlipDocument.</a>	СтандартнаяКонфигурацияПД	<a href="#">152</a>
<a href="#">ConfirmDate.</a>	ПодтвердитьДату	<a href="#">120</a>
<a href="#">Connect.</a>	УстановитьСвязь	<a href="#">65</a>
<a href="#">Connect2.</a>	УстановитьСвязь2	<a href="#">66</a>
<a href="#">ContinuePrint.</a>	ПродолжитьПечать	<a href="#">81</a>
<a href="#">CutCheck.</a>	ОтрезатьЧек	<a href="#">81</a>
<a href="#">DampRequest.</a>	ЗапросДампа	<a href="#">115</a>
<a href="#">DBFindDocument</a>	БДНайтиДокумент	<a href="#">194</a>
<a href="#">DBGetNextDocument</a>	БДПолучитьСледДокумент	<a href="#">194</a>
<a href="#">DBPrintDocument</a>	БДРаспечататьДокумент	<a href="#">195</a>
<a href="#">DBPrintNextDocument</a>	БДРаспечататьСледДокумент	<a href="#">195</a>
<a href="#">DBQueryDocumentsInSession</a>	БДЗапроситьДокументыВСмене	<a href="#">195</a>
<a href="#">DeleteLD.</a>	УдалитьЛУ	<a href="#">62</a>
<a href="#">Disconnect.</a>	РазорватьСвязь	<a href="#">66</a>
<a href="#">Discount.</a>	Скидка	<a href="#">100</a>
<a href="#">DiscountOnSlipDocument.</a>	ФормированиеСкидкиНаПД	<a href="#">152</a>
<a href="#">Draw.</a>	ПечатьКартинки	<a href="#">88</a>
<a href="#">DrawEx.</a>	РасширеннаяПечатьКартинки	<a href="#">88</a>
<a href="#">DrawScale</a>	ПечатьКартинкиСМасштабированием	<a href="#">89</a>
<a href="#">EjectSlipDocument.</a>	ВыброситьПД	<a href="#">153</a>
<a href="#">EKLZActivization.</a>	АктивизацияЭКЛЗ	<a href="#">133</a>
<a href="#">EKLZActivizationResult.</a>	ИтогАктивизацииЭКЛЗ	<a href="#">133</a>
<a href="#">EKLZDepartmentReportInDatesRange.</a>	ОтчетЭКЛЗПоОтделамВДиапазонеДат	<a href="#">133</a>
<a href="#">EKLZDepartmentReportInSessionsRange.</a>	ОтчетЭКЛЗПоОтделамВДиапазонеСмен	<a href="#">134</a>
<a href="#">EKLZInterrupt.</a>	ПрекращениеЭКЛЗ	<a href="#">134</a>
<a href="#">EKLZJournalOnSessionNumber.</a>	КонтрольнаяЛентаЭКЛЗПоСмене	<a href="#">134</a>
<a href="#">EKLZSessionReportInDatesRange.</a>	ОтчетЭКЛЗПоСменамВДиапазонеДат	<a href="#">135</a>
<a href="#">EKLZSessionReportInSessionsRange.</a>	ОтчетЭКЛЗПоСменамВДиапазонеСмен	<a href="#">135</a>

# Драйвер ККТ версия 4.14

Английское название	Русское название	Стр.
<a href="#">EndDocument</a>	ЗавершитьДокумент	<a href="#">101</a>
<a href="#">EnumLD</a>	ПеречислитьЛУ	<a href="#">62</a>
<a href="#">ExchangeBytes</a>	ПослатьБайты	<a href="#">66</a>
<a href="#">ExcisableOperation</a>	ПодакцизнаяОперация	<a href="#">101</a>
<a href="#">FeedDocument</a>	ПродвинутьДокумент	<a href="#">82</a>
<a href="#">FillSlipDocumentWithUnfiscalInfo</a>	ЗаполнитьБуферПДНефиск Информацией	<a href="#">154</a>
<a href="#">FindDevice</a>	ПоискУстройства	<a href="#">67</a>
<a href="#">FinishDocument</a>	КонецДокумента	<a href="#">83</a>
<a href="#">Fiscalization</a>	Фискализация	<a href="#">125</a>
<a href="#">FiscalizationWithLongRNM</a>	ФискализацияСДлиннымРНМ	<a href="#">126</a>
<a href="#">FiscalReportForDatesRange</a>	ФискальныйОтчётПоДиапазонуДат	<a href="#">127</a>
<a href="#">FiscalReportForSessionRange</a>	ФискальныйОтчётПоДиапазонуСмен	<a href="#">128</a>
<a href="#">FNAddTag</a>	ФНДобавитьТег	<a href="#">177</a>
<a href="#">FNBeginCalculationStateReport</a>	ФННачатьФормированиеОтчетаСостРасчетов	<a href="#">177</a>
<a href="#">FNBeginCloseFiscalMode</a>	Начатьзакрытие фискального режима ФН	<a href="#">177</a>
<a href="#">FNBeginCloseSession</a>	ФННачатьЗакрытиеСмены	<a href="#">177</a>
<a href="#">FNBeginCorrectionReceipt</a>	ФННачатьФормированиеЧекаКоррекции	<a href="#">178</a>
<a href="#">FNBeginOpenSession</a>	ФННачатьОткрытиеСмены	<a href="#">178</a>
<a href="#">FNBeginRegistrationReport</a>	ФННачатьОтчетОРегистрации	<a href="#">178</a>
<a href="#">FNBeginSTLVTag</a>	ФННачатьСТЛВТег	<a href="#">178</a>
<a href="#">FNBuildCalculationStateReport</a>	ФНСформироватьОтчетСостРасчетов	<a href="#">179</a>
<a href="#">FNBuildCorrectionReceipt</a>	ФНСформироватьЧекКоррекции	<a href="#">179</a>
<a href="#">FNBuildCorrectionReceipt2</a>	ФНСформироватьЧекКоррекции2	<a href="#">190</a>
<a href="#">FNBuildRegistrationReport</a>	ФНСформироватьОтчетОРегистрации	<a href="#">180</a>
<a href="#">FNBuildReregistrationReport</a>	ФНСформироватьОтчетПеререгистрации	<a href="#">181</a>
<a href="#">FNCancelDocument</a>	ФНОтменитьДокумент	<a href="#">181</a>
<a href="#">FNCheckItemBarcode</a>	ФНПроверитьШКТовара	<a href="#">181</a>
<a href="#">FNCloseCheckEx</a>	ФНЗакрытиеЧекаРасш	<a href="#">181</a>
<a href="#">FNCloseFiscalMode</a>	ФНЗакретьФискальныйРежим	<a href="#">182</a>
<a href="#">FNCloseSession</a>	ФНЗакретьСмену	<a href="#">183</a>
<a href="#">FNDiscountOperation</a>	181СоСкидками	<a href="#">183</a>
<a href="#">FNFindDocument</a>	ФННайтиДокумент	<a href="#">183</a>
<a href="#">FNGetCurrentSessionParams</a>	Получить параметры текущей смены	<a href="#">185</a>
<a href="#">FNGetDocumentAsString</a>	ФНПолучитьДокументКакСтроку	<a href="#">185</a>
<a href="#">FNGetExpirationTime</a>	ФНЗапросСрокаДействия	<a href="#">185</a>
<a href="#">FNGetFiscalizationResult</a>	ФНЗапросИтоговФискализации	<a href="#">186</a>
<a href="#">FNGetFiscalizationResultByNumber</a>	ЗапросИтоговФискализацииПоНомеру	<a href="#">186</a>
<a href="#">FNGetInfoExchangeStatus</a>	ФНПолучитьСтатусИнфОбмена	<a href="#">186</a>
<a href="#">FNGetOFDTicketByDocNumber</a>	ФНЗапросКвитанцииОФДПоНомеруДок	<a href="#">187</a>
<a href="#">FNPrintDocument</a>	ФНРаспечататьДокумент	<a href="#">189</a>
<a href="#">FNPrintOperatorConfirm</a>	ПечатьПодтвержденияОператора	<a href="#">190</a>
<a href="#">FNGetDocumentAsString</a>	ФНПолучитьДокументКакСтроку	<a href="#">185</a>
<a href="#">FNGetNonClearableSumm</a>	ФНПолучитьНеобнуляемыеСуммы	<a href="#">187</a>
<a href="#">FNGetSerial</a>	ФНЗапросНомера	<a href="#">187</a>
<a href="#">FNGetStatus</a>	Запрос статуса ФН	<a href="#">188</a>
<a href="#">FNGetTagDescription</a>	ФНПолучитьОписаниеТега	<a href="#">188</a>
<a href="#">FNGetUnconfirmedDocCount</a>	ФНЗапросКольваНеподтвДок	<a href="#">188</a>
<a href="#">FNGetVersion</a>	ФНЗапросВерсии	<a href="#">188</a>
<a href="#">FNOpenSession</a>	ФНОткрытьСмену	<a href="#">189</a>
<a href="#">FNOperation</a>	ФНОперация	<a href="#">189</a>
<a href="#">FNReadFiscalDocumentTLV</a>	ФНПрочитатьФискДокументТЛВ	<a href="#">190</a>
<a href="#">FNRequestFiscalDocumentTLV</a>	ФНЗапроситьФискДокументТЛВ	<a href="#">190</a>
<a href="#">FNResetState</a>	ФНСброситьСостояние	<a href="#">191</a>
<a href="#">FNSendCustomerEmail</a>	ФНПередатьEmailПокупателя	<a href="#">191</a>
<a href="#">FNSendItemCodeData</a>	ФНОтправитьКТН	<a href="#">191</a>
<a href="#">FNSendSTLVTag</a>	ФНОтправитьСТЛВТег	<a href="#">191</a>
<a href="#">FNSendSTLVTagOperation</a>	ФНОтправитьСТЛВТегОперация	<a href="#">191</a>
<a href="#">FNSendTag</a>	ФНОтправитьТег	<a href="#">192</a>
<a href="#">FNSendTagOperation</a>	ФНОтправитьТегОперация	<a href="#">192</a>
<a href="#">FNSendTLV</a>	ФНПередатьТЛВ	<a href="#">192</a>
<a href="#">FNSendTLVOperation</a>	ФНПередатьТЛВОперация	<a href="#">192</a>
<a href="#">FNStorno</a>	Сторно ФН	<a href="#">193</a>
<a href="#">GetActiveLD</a>	ПолучитьАктивноеЛУ	<a href="#">62</a>
<a href="#">GetCashAcceptorRegisters</a>	ЗапросРегистровКупороприемника	<a href="#">168</a>
<a href="#">GetCashAcceptorStatus</a>	ЗапросСостоянияКупороприемника	<a href="#">168</a>



Английское название	Русское название	Стр.
<a href="#">GetCloudCashdeskParams</a>	Получить Параметры Облачной Кассы	<a href="#">175</a>
<a href="#">GetCashReg.</a>	Получить Денежный Регистр	<a href="#">115</a>
<a href="#">GetCashRegEx</a>	Получить Денежный Регистр Доп	<a href="#">116</a>
<a href="#">GetCommandParams.</a>	Получить Параметры Команды	<a href="#">164</a>
<a href="#">GetCountLD.</a>	Получить Количество ЛУ	<a href="#">62</a>
<a href="#">GetData.</a>	Получить Данные	<a href="#">116</a>
<a href="#">GetDeviceMetrics.</a>	Получить Параметры Устройства	<a href="#">67</a>
<a href="#">GetECPParams</a>	Получить Параметры ФР	<a href="#">67</a>
<a href="#">GetECSRStatus</a>	Получить Состояние ККМ	<a href="#">67</a>
<a href="#">GetEKLZActivationResult.</a>	Получить Итог Активизации ЭКЛЗ	<a href="#">135</a>
<a href="#">GetEKLZCode1Report.</a>	Получить Состояние ЭКЛЗ Код1	<a href="#">136</a>
<a href="#">GetEKLZCode2Report.</a>	Получить Состояние ЭКЛЗ Код2	<a href="#">136</a>
<a href="#">GetEKLZCode3Report</a>	Получить Состояние ЭКЛЗ Код3	<a href="#">137</a>
<a href="#">GetEKLZData.</a>	Получить Данные Отчёта ЭКЛЗ	<a href="#">138</a>
<a href="#">GetEKLZDepartmentReportInDatesRange.</a>	Получить Отчет ЭКЛЗ По Отделам В Диапазоне Дат	<a href="#">138</a>
<a href="#">GetEKLZDepartmentReportInSessionsRange.</a>	Получить Отчет ЭКЛЗ По Отделам В Диапазоне Смен	<a href="#">138</a>
<a href="#">GetEKLZDocument</a>	Получить Документ ЭКЛЗ	<a href="#">139</a>
<a href="#">GetEKLZJournal.</a>	Получить Контрольную Ленту ЭКЛЗ	<a href="#">139</a>
<a href="#">GetEKLZSerialNumber.</a>	Получить РегНомер ЭКЛЗ	<a href="#">139</a>
<a href="#">GetEKLZSessionReportInDatesRange.</a>	Получить Отчет ЭКЛЗ По Сменам В Диапазоне Дат	<a href="#">140</a>
<a href="#">GetEKLZSessionReportInSessionsRange.</a>	Получить Отчет ЭКЛЗ По Сменам В Диапазоне Смен	<a href="#">140</a>
<a href="#">GetEKLZSessionTotal.</a>	Получить Итоги Смены По Номеру	<a href="#">140</a>
<a href="#">GetEKLZVersion.</a>	Получить Версию ЭКЛЗ	<a href="#">141</a>
<a href="#">GetExchangeParam.</a>	Получить Параметры Обмена	<a href="#">70</a>
<a href="#">GetFieldStruct.</a>	Получить Структуру Поля	<a href="#">120</a>
<a href="#">GetFiscalizationParameters.</a>	Получить Параметры Фискализации	<a href="#">128</a>
<a href="#">GetFMRecordsSum.</a>	Получить Сумму Записей ФП	<a href="#">129</a>
<a href="#">GetFontMetrics.</a>	Получить Параметры Шрифта	<a href="#">82</a>
<a href="#">GetFreeLDNumber.</a>	Свободный Номер ЛУ	<a href="#">63</a>
<a href="#">GetIBMStatus.</a>	IBM Получить Состояние	<a href="#">165</a>
<a href="#">GetInterval.</a>	Получить Интервал	<a href="#">154</a>
<a href="#">GetLastFMRecordDate.</a>	Получить Дату Последней Записи В ФП	<a href="#">130</a>
<a href="#">GetLongSerialNumberAndLongRNM.</a>	Получить Длинные Заводской Номер И РНМ	<a href="#">71</a>
<a href="#">GetMFPCCode3Status</a>	Получить Состояние МФПКод3	<a href="#">170</a>
<a href="#">GetOperationReg.</a>	Получить Операционный Регистр	<a href="#">117</a>
<a href="#">GetParamLD.</a>	Получить Параметры ЛУ	<a href="#">63</a>
<a href="#">GetPortNames</a>	Получить Имена Портов	<a href="#">71</a>
<a href="#">GetRangeDatesAndSessions.</a>	Получить Диапазон Дат И Смен	<a href="#">130</a>
<a href="#">GetShortECSRStatus.</a>	Получить Короткий Запрос Состояния ККМ	<a href="#">71</a>
<a href="#">GetShortIBMStatus.</a>	IBM Получить Короткий Запрос Состояния	<a href="#">165</a>
<a href="#">GetShortReportInDatesRange</a>	Запрос Короткого Отчета По Диапазону Дат	<a href="#">131</a>
<a href="#">GetShortReportInSessionRange</a>	Запрос Короткого Отчета По Диапазону Смен	<a href="#">131</a>
<a href="#">GetTableStruct.</a>	Получить Структуру Таблицы	<a href="#">121</a>
<a href="#">GetWareBaseCashRegs</a>	Запрос Денежных Регистров Базы Товаров	<a href="#">173</a>
<a href="#">InitEEPROM</a>	Инициализация EEPROM	<a href="#">121</a>
<a href="#">InitEKLZArchive.</a>	Инициализировать Архив ЭКЛЗ	<a href="#">141</a>
<a href="#">InitFM.</a>	Инициализировать ФП	<a href="#">132</a>
<a href="#">InitTable.</a>	Инициализировать Таблицы	<a href="#">121</a>
<a href="#">InterruptDataStream.</a>	Прервать Выдачу Данных	<a href="#">118</a>
<a href="#">InterruptFullReport.</a>	Прервать Полный Отчёт	<a href="#">132</a>
<a href="#">InterruptTest.</a>	Прервать Тестовый Прогон	<a href="#">83</a>
<a href="#">JournalClear</a>	Очистить Контрольную Ленту	<a href="#">144</a>
<a href="#">JournalGetRow</a>	Получить Строку Контрольной Ленты	<a href="#">144</a>
<a href="#">JournalInit</a>	Инициализировать Контрольную Ленту	<a href="#">144</a>
<a href="#">JournalOperation</a>	Операция С Контрольной Лентой	<a href="#">144</a>
<a href="#">LoadAndPrint2DBarcode</a>	Загрузить И Печатать Двумерный Штрихкод	<a href="#">89</a>
<a href="#">LoadBlockData</a>	Загрузить Блок Данных	<a href="#">90</a>
<a href="#">LoadBlockOnSDCard</a>	Загрузить Блок На СД Карту	<a href="#">73</a>
<a href="#">LoadFileOnSDCard</a>	Загрузить Файл На СД Карту	<a href="#">73</a>
<a href="#">LoadFont</a>	Загрузить Шрифт	<a href="#">73</a>
<a href="#">LoadFontSymbol</a>	Загрузить Символ Шрифта	<a href="#">74</a>
<a href="#">LoadImage.</a>	Загрузить Картинку	<a href="#">90</a>
<a href="#">LoadLineData.</a>	Загрузка Графики	<a href="#">91</a>
<a href="#">LoadLineDataEx.</a>	Расширенная Загрузка Графики	<a href="#">91</a>
<a href="#">LoadParams.</a>	Загрузить Параметры	<a href="#">74</a>

# Драйвер ККТ версия 4.14

Английское название	Русское название	Стр.
<a href="#">LockPort.</a>	Блокировать Порт	<a href="#">74</a>
<a href="#">LockPortTimeout.</a>	Блокировать Порт Таймаут	<a href="#">74</a>
<a href="#">MethodSupported.</a>	Метод Поддерживается	<a href="#">61</a>
<a href="#">MFPActivation</a>	Активизация МФП	<a href="#">170</a>
<a href="#">MFPCloseArchive</a>	Закрытие Архива МФП	<a href="#">170</a>
<a href="#">MFPGetCustomerCode</a>	Получить Код Заказчика МФП	<a href="#">170</a>
<a href="#">MFPGetPermitActivationCode</a>	Запрос Кода Разрешения Активизации МФП	<a href="#">171</a>
<a href="#">MFPGetPrepareActivationResult</a>	Получить Результаты Команды Подготовки Активизации МФП	<a href="#">171</a>
<a href="#">MFPPrepareActivation</a>	Подготовка Активизации МФП	<a href="#">172</a>
<a href="#">MFPSetCustomerCode</a>	Установка Кода Заказчика МФП	<a href="#">172</a>
<a href="#">MFPSetPermitActivationCode.</a>	Ввод Кода Разрешения Активизации МФП	<a href="#">172</a>
<a href="#">OnlinePay</a>	Онлайн Платеж	<a href="#">198</a>
<a href="#">OpenCheck.</a>	Открыть Чек	<a href="#">102</a>
<a href="#">OpenDrawer.</a>	Открыть Денежный Ящик	<a href="#">75</a>
<a href="#">OpenFiscalSlipDocument.</a>	Открыть ФискПД	<a href="#">154</a>
<a href="#">OpenNonFiscalDocument.</a>	Открыть Нефискальный Документ	<a href="#">102</a>
<a href="#">OpenSession.</a>	Открыть Смену	<a href="#">102</a>
<a href="#">OpenScreen.</a>	Открыть Заслонку	<a href="#">162</a>
<a href="#">OpenStandardFiscalSlipDocument.</a>	Открыть Стандартный ФискПД	<a href="#">155</a>
<a href="#">OPGetLastRequisite</a>	ОПП Получить Реквизит Последнего Платежа	<a href="#">198</a>
<a href="#">OPGetLastStatus</a>	ОПП Получить Статус Последнего Платежа	<a href="#">198</a>
<a href="#">OutputReceipt.</a>	Выдать Чек	<a href="#">83</a>
<a href="#">Ping</a>	Пинг	<a href="#">75</a>
<a href="#">PresenterKeep.</a>	Фиксировать Чек	<a href="#">162</a>
<a href="#">PresenterPush.</a>	Вытолкнуть Чек	<a href="#">162</a>
<a href="#">Print2DBarcode</a>	Печатать Двумерный Штрихкод	<a href="#">92</a>
<a href="#">PrintAttribute.</a>	Печать Реквизита	<a href="#">83</a>
<a href="#">PrintBarCode.</a>	Печать ШтрихКода	<a href="#">92</a>
<a href="#">PrintBarcodeGraph.</a>	Печать Штрихкода Графикой	<a href="#">92</a>
<a href="#">PrintBarcodeLine.</a>	Печать Штрихкода Линией	<a href="#">93</a>
<a href="#">PrintBarcodeUsingPrinter</a>	Печать Штрихкода Средствами Принтера	<a href="#">83</a>
<a href="#">PrintCashierReport</a>	Снять Отчет По Кассирам	<a href="#">111</a>
<a href="#">PrintCliche</a>	Печать Клише	<a href="#">84</a>
<a href="#">PrintDepartmentReport.</a>	Снять Отчёт По Отделам	<a href="#">111</a>
<a href="#">PrintDocumentTitle</a>	Печать Заголовка Документа	<a href="#">84</a>
<a href="#">PrintHourlyReport</a>	Снять Почасовой Отчет	<a href="#">111</a>
<a href="#">PrintLine</a>	Напечатать Строку	<a href="#">93</a>
<a href="#">PrintOperationReg.</a>	Печать Операционных Регистров	<a href="#">111</a>
<a href="#">PrintOperationalTaxReport</a>	Снять Оперативный Отчет НИ	<a href="#">112</a>
<a href="#">PrintReportWithCleaning.</a>	Снять Отчёт СГ ашением	<a href="#">112</a>
<a href="#">PrintReportWithoutCleaning.</a>	Снять Отчёт Без Гашения	<a href="#">112</a>
<a href="#">PrintSlipDocument.</a>	Печать ПД	<a href="#">156</a>
<a href="#">PrintString.</a>	Печать Строки	<a href="#">84</a>
<a href="#">PrintStringWithFont.</a>	Печать Строки Данным Шрифтом	<a href="#">85</a>
<a href="#">PrintTaxReport.</a>	Снять Отчёт По Налогам	<a href="#">113</a>
<a href="#">PrintTrailer</a>	Печать Рекламного Текста	<a href="#">86</a>
<a href="#">PrintWareReport</a>	Снять Отчет По Товарам	<a href="#">113</a>
<a href="#">PrintWideString.</a>	Печать Жирной Строки	<a href="#">86</a>
<a href="#">PrintZReportFromBuffer</a>	Снять Зотчет Из Буфера	<a href="#">113</a>
<a href="#">PrintZReportInBuffer</a>	Снять Зотчет В Буфер	<a href="#">114</a>
<a href="#">PropertySupported.</a>	Свойство Поддерживается	<a href="#">61</a>
<a href="#">ReadBanknoteCount</a>	Прочитать Количество Купюр	<a href="#">169</a>
<a href="#">ReadDeviceMetrics.</a>	Прочитать Параметры Устройства	<a href="#">76</a>
<a href="#">ReadEcrStatus</a>	Прочитать Статус ККМ	<a href="#">77</a>
<a href="#">ReadEKLZActivationParams</a>	Прочитать Параметры Активизации ЭКЛЗ	<a href="#">141</a>
<a href="#">ReadEKLZDocumentOnKPK.</a>	Прочитать Документ ЭКЛЗ По КПК	<a href="#">141</a>
<a href="#">ReadEKLZSessionTotal.</a>	Прочитать Итог Смены ЭКЛЗ По Смене	<a href="#">142</a>
<a href="#">ReadErrorsDescription</a>	Получить Описание Ошибки	<a href="#">75</a>
<a href="#">ReadLastReceipt</a>	Запрос Последнего Чека	<a href="#">118</a>
<a href="#">ReadLastReceiptLine</a>	Запрос Строки Последнего Чека	<a href="#">118</a>
<a href="#">ReadLastReceiptMac</a>	Запрос Проверочного Кода	<a href="#">118</a>
<a href="#">ReadLicense.</a>	Прочитать Лицензию	<a href="#">121</a>
<a href="#">ReadModelParamDescription</a>	Прочитать Описание Параметра Модели	<a href="#">77</a>
<a href="#">ReadModelParamValue.</a>	Прочитать Параметр Модели	<a href="#">77</a>
<a href="#">ReadModemParameter</a>	Прочитать Параметр Модема	<a href="#">176</a>



Английское название	Русское название	Стр.
<a href="#">ReadParams</a>	Прочитать Параметры	<a href="#">75</a>
<a href="#">ReadPrintBufferLine</a>	Получить Строку Буфера Чека	<a href="#">167</a>
<a href="#">ReadPrintBufferLineNumber</a>	Получить Количество Строк Буфера Печати	<a href="#">167</a>
<a href="#">ReadReportBufferLine</a>	Получить Строку Буфера Отчета	<a href="#">114</a>
<a href="#">ReadSerialNumber</a>	Прочитать Заводской Номер	<a href="#">76</a>
<a href="#">ReadTable</a>	Прочитать Таблицу	<a href="#">122</a>
<a href="#">ReadWare</a>	Считать Товар Из Базы Товаров	<a href="#">173</a>
<a href="#">RebootKKT</a>	Перезагрузить ККТ	<a href="#">76</a>
<a href="#">RegistrationOnSlipDocument</a>	Формирование Операции На ПД	<a href="#">156</a>
<a href="#">RemoveWare</a>	Удалить Товар В Базе Товаров	<a href="#">174</a>
<a href="#">RepeatDocument</a>	Повтор Документа	<a href="#">102</a>
<a href="#">ReprintSlipDocument</a>	Допечатать ПД	<a href="#">158</a>
<a href="#">ResetECR</a>	Сброс ККМ	<a href="#">76</a>
<a href="#">ResetSetting</a>	Техническое обнуление	<a href="#">77</a>
<a href="#">ResetSummary</a>	Общее Гашение	<a href="#">77</a>
<a href="#">RestoreState</a>	Восстановить Состояние	<a href="#">76</a>
<a href="#">ReturnBuy</a>	Возврат Покупки	<a href="#">103</a>
<a href="#">ReturnBuyEx</a>	Возврат Покупки Точно	<a href="#">103</a>
<a href="#">ReturnSale</a>	Возврат Продажи	<a href="#">104</a>
<a href="#">ReturnSaleEx</a>	Возврат Продажи Точно	<a href="#">105</a>
<a href="#">Sale</a>	Продажа	<a href="#">106</a>
<a href="#">SaleEx</a>	Продажа Точно	<a href="#">106</a>
<a href="#">SaveCommandParams</a>	Сохранить Параметры Команд	<a href="#">164</a>
<a href="#">SaveParams</a>	Сохранить Параметры	<a href="#">77</a>
<a href="#">SaveState</a>	Сохранить Состояние	<a href="#">78</a>
<a href="#">ServerConnect</a>	Сервер Подключиться	<a href="#">78</a>
<a href="#">ServerDisconnect</a>	Сервер Отключиться	<a href="#">78</a>
<a href="#">SetActiveLD</a>	Установить Активное ЛУ	<a href="#">63</a>
<a href="#">SetAllCommandsParams</a>	Записать Параметры Всех Команд	<a href="#">164</a>
<a href="#">SetCommandParams</a>	Записать Параметры Команды	<a href="#">164</a>
<a href="#">SetDate</a>	Установить Дату	<a href="#">122</a>
<a href="#">SetDefCommandsParams</a>	Записать Параметры По Умолчанию	<a href="#">164</a>
<a href="#">SetEKLZResultCode</a>	Установить Ошибку ЭКЛЗ	<a href="#">142</a>
<a href="#">SetExchangeParam</a>	Установить Параметры Обмена	<a href="#">78</a>
<a href="#">SetInterval</a>	Задать Интервал	<a href="#">158</a>
<a href="#">SetParamLD</a>	Установить Параметры ЛУ	<a href="#">63</a>
<a href="#">SetPointPosition</a>	Установить Положение Точки	<a href="#">123</a>
<a href="#">SetSCPassword</a>	Установить Пароль ЦТО	<a href="#">163</a>
<a href="#">SetLongSerialNumber</a>	Установить Длинный Заводской Номер	<a href="#">123</a>
<a href="#">SetSerialNumber</a>	Установить Заводской Номер	<a href="#">123</a>
<a href="#">SetTime</a>	Установить Время	<a href="#">123</a>
<a href="#">ShowAdditionalParams</a>	Показать дополнительные Параметры	<a href="#">79</a>
<a href="#">ShowProperties</a>	Настройка Свойств	<a href="#">79</a>
<a href="#">ShowTablesDlg</a>	Показать Таблицы	<a href="#">79</a>
<a href="#">StandardChargeOnSlipDocument</a>	Формирование Стандартной Надбавки На ПД	<a href="#">158</a>
<a href="#">StandardCloseCheckOnSlipDocument</a>	Формирование Стандартного Закрытия Чека На ПД	<a href="#">158</a>
<a href="#">StandardDiscountOnSlipDocument</a>	Формирование Стандартной Скидки На ПД	<a href="#">159</a>
<a href="#">StandardRegistrationOnSlipDocument</a>	Формирование Стандартной Операции На ПД	<a href="#">160</a>
<a href="#">StopEKLZDocumentPrinting</a>	Прервать Печать Документа ЭКЛЗ	<a href="#">142</a>
<a href="#">Storno</a>	Сторно	<a href="#">107</a>
<a href="#">StornoCharge</a>	Сторно Надбавки	<a href="#">108</a>
<a href="#">StornoDiscount</a>	Сторно Скидки	<a href="#">108</a>
<a href="#">StornoEx</a>	Сторно Точно	<a href="#">109</a>
<a href="#">SysAdminCancelCheck</a>	Отмена Чека Сист Администратором	<a href="#">110</a>
<a href="#">Test</a>	Тестовый Прогон	<a href="#">86</a>
<a href="#">TestEKLZArchiveIntegrity</a>	Тест Целостности Архива ЭКЛЗ	<a href="#">143</a>
<a href="#">UnlockPort</a>	Разблокировать Порт	<a href="#">79</a>
<a href="#">UpdateWare</a>	Обновить Товар В Базе Товаров	<a href="#">174</a>
<a href="#">WaitConnection</a>	Ожидание Подключения	<a href="#">79</a>
<a href="#">WaitForPrinting</a>	Ожидание Печати	<a href="#">160</a>
<a href="#">WideLoadLineData</a>	Загрузка Графики Одной Командой	<a href="#">93</a>
<a href="#">WriteLicense</a>	Записать Лицензию	<a href="#">124</a>
<a href="#">WriteModemParameter</a>	Записать Параметр Модема	<a href="#">176</a>
<a href="#">WriteTable</a>	Записать Таблицу	<a href="#">124</a>



## Работа с методами драйвера

Нижеперечисленные методы необходимы для проверки реализации того или иного свойства или метода в текущей версии драйвера.

### PropertySupported СвойствоПоддерживается

Метод проверяет, поддерживается ли свойство с именем [PropertyName](#).

Используемые свойства					
Название	Тип	Диапазон/длина	Доступ	Расшифровка	Стр.
<a href="#">PropertyName</a>	Строка	–	RW	Название свойства, существование которого необходимо проверить в данном методе.	<a href="#">276</a>

### MethodSupported МетодПоддерживается

Метод проверяет, поддерживается ли метод с именем [MethodName](#).

Используемые свойства					
Название	Тип	Диапазон/длина	Доступ	Расшифровка	Стр.
<a href="#">MethodName</a>	Строка	–	RW	Название метода, существование которого необходимо проверить в данном методе	<a href="#">263</a>

## Методы работы с логическими устройствами

Логическое устройство (ЛУ) – это определенный набор настроек, хранящийся в системном реестре WINDOWS, который даёт возможность быстрой настройки параметров обмена ПК–ККТ.

У каждого логического устройства имеются следующие параметры, характеризующие его:

- Индекс ЛУ – порядковый номер логического устройства. Индекс у вновь организованного ЛУ на единицу больше, чем у последнего уже существующего ЛУ. При удалении ЛУ индексы всех организованных позже него ЛУ пересчитываются таким образом, чтобы индексы всех ЛУ в системе шли по порядку, и первое ЛУ в системе было бы с индексом «0»;
- Номер ЛУ – уникальный номер ЛУ;
- Имя ЛУ – символьное имя, идентифицирующее данное ЛУ;
- Com-порт ЛУ;
- Скорость обмена ЛУ.

### AddLD ДобавитьЛУ

Метод добавляет логическое устройство с параметрами из свойств [LDName](#), [LDComNumber](#), [LDBaudrate](#), [LDComputerName](#) и [LDTimeout](#). Возвращает в свойстве [LDNumber](#) номер добавленного логического устройства, а в свойстве [LDIndex](#) – индекс добавленного устройства.

Используемые свойства					
Название	Тип	Диапазон/длина	Доступ	Расшифровка	Стр.
<a href="#">LDName</a>	Строка	–	RW	Имя логического устройства.	<a href="#">259</a>
<a href="#">LDComNumber</a>	Целое	0..255	RW	Номер Com-порта логического устройства.	<a href="#">257</a>
<a href="#">LDBaudrate</a>	Целое	0..6	RW	Скорость обмена Com-порта логического устройства.	<a href="#">257</a>
<a href="#">LDComputerName</a>	Строка	–	RW	Имя компьютера для логического устройства.	<a href="#">257</a>
<a href="#">LDTimeout</a>	Целое	0..255	RW	Значение таймаута для логического устройства.	<a href="#">259</a>

Модифицируемые свойства					
Название	Тип	Диапазон/длина	Доступ	Расшифровка	Стр.
<a href="#">LDNumber</a>	Целое	–	RW	Номер логического устройства.	<a href="#">259</a>
<a href="#">LDIndex</a>	Целое	–	RW	Индекс логического устройства.	<a href="#">258</a>

## DeleteLD

### УдалитьЛУ

Метод удаляет логическое устройство с номером [LDNumber](#). При удалении ЛУ индексы всех организованных позже него ЛУ пересчитываются таким образом, чтобы индексы всех ЛУ в системе шли по порядку, и первое ЛУ в системе было бы с индексом «0». Свойству [LDNumber](#) присваивается либо номер следующего по порядку индексов логического устройства, либо – если удалённое ЛУ было последним в списке индексов – номер последнего логического устройства в новом списке индексов.

Используемые свойства					
Название	Тип	Диапазон/длина	Доступ	Расшифровка	Стр.
<a href="#">LDNumber</a>	Целое	–	RW	Номер логического устройства.	<a href="#">259</a>

Модифицируемые свойства					
Название	Тип	Диапазон/длина	Доступ	Расшифровка	Стр.
<a href="#">LDNumber</a>	Целое	–	RW	Номер логического устройства.	<a href="#">259</a>

## EnumLD

### ПеречислитьЛУ

Метод возвращает в свойства [LDNumber](#), [LDName](#), [LDComNumber](#), [LDBaudrate](#), [LDComputerName](#) и [LDTimeout](#) параметры логического устройства с индексом из свойства [LDIndex](#).

Используемые свойства					
Название	Тип	Диапазон/длина	Доступ	Расшифровка	Стр.
<a href="#">LDIndex</a>	Целое	–	RW	Индекс логического устройства.	<a href="#">258</a>

Модифицируемые свойства					
Название	Тип	Диапазон/длина	Доступ	Расшифровка	Стр.
<a href="#">LDNumber</a>	Целое	–	RW	Номер логического устройства.	<a href="#">259</a>
<a href="#">LDName</a>	Строка	–	RW	Имя логического устройства.	<a href="#">259</a>
<a href="#">LDComNumber</a>	Целое	0..255	RW	Номер Com-порта логического устройства.	<a href="#">257</a>
<a href="#">LDBaudrate</a>	Целое	0..6	RW	Скорость обмена Com-порта логического устройства.	<a href="#">257</a>
<a href="#">LDComputerName</a>	Строка	–	RW	Имя компьютера для логического устройства.	<a href="#">257</a>
<a href="#">LDTimeout</a>	Целое	0..255	RW	Значение таймаута для логического устройства.	<a href="#">259</a>

## GetActiveLD

### ПолучитьАктивноеЛУ

Метод возвращает в свойство [LDNumber](#) номер активного логического устройства, а в свойство [LDIndex](#) – индекс активного логического устройства.

Модифицируемые свойства					
Название	Тип	Диапазон/длина	Доступ	Расшифровка	Стр.
<a href="#">LDNumber</a>	Целое	–	RW	Номер логического устройства.	<a href="#">259</a>
<a href="#">LDIndex</a>	Целое	–	RW	Индекс логического устройства.	<a href="#">258</a>

## GetCountLD

### ПолучитьКоличествоЛУ

Метод возвращает в свойство [LDCount](#) количество логических устройств.

## Драйвер ККТ версия 4.14

Модифицируемые свойства					
Название	Тип	Диапазон/длина	Доступ	Расшифровка	Стр.
<a href="#">LDCount</a>	Целое	0..255	R	Количество существующих логических устройств.	<a href="#">258</a>

### GetFreeLDNumber

#### СвободныйНомерЛУ

Метод возвращает в свойство [LDNumber](#) Номер ближайшего свободный номер логического устройства.

Модифицируемые свойства					
Название	Тип	Диапазон/длина	Доступ	Расшифровка	Стр.
<a href="#">LDNumber</a>	Целое	-	R	Номер логического устройства.	<a href="#">259</a>

### GetParamLD

#### ПолучитьПараметрыЛУ

Метод возвращает в свойства [LDEscapeIP](#), [LDEscapePort](#), [LDEscapeTimeout](#), [LDName](#), [LDComNumber](#), [LDBaudrate](#), [LDComputerName](#) и [LDTimeout](#) параметры логического устройства с номером из свойства [LDNumber](#).

Используемые свойства					
Название	Тип	Диапазон/длина	Доступ	Расшифровка	Стр.
<a href="#">LDNumber</a>	Целое	-	RW	Номер логического устройства.	<a href="#">259</a>

Модифицируемые свойства					
Название	Тип	Диапазон/длина	Доступ	Расшифровка	Стр.
<a href="#">LDEscapeIP</a>	Строка	-	RW	IP адрес устройства eSCape для логического устройства.	<a href="#">258</a>
<a href="#">LDEscapePort</a>	Целое	0..65535	RW	UDP порт устройства eSCape для логического устройства.	<a href="#">258</a>
<a href="#">LDEscapeTimeout</a>	Целое	0..4294967295	RW	Таймаут приема байта от устройства eSCape для логического устройства.	<a href="#">258</a>
<a href="#">LDName</a>	Строка	-	RW	Имя логического устройства.	<a href="#">259</a>
<a href="#">LDComNumber</a>	Целое	0..255	RW	Номер Com-порта логического устройства.	<a href="#">257</a>
<a href="#">LDBaudrate</a>	Целое	0..6	RW	Скорость обмена Com-порта логического устройства.	<a href="#">257</a>
<a href="#">LDComputerName</a>	Строка	-	RW	Имя компьютера для логического устройства.	<a href="#">257</a>
<a href="#">LDTimeout</a>	Целое	0..255	RW	Значение таймаута для логического устройства.	<a href="#">259</a>

### SetActiveLD

#### УстановитьАктивноеЛУ

Метод устанавливает параметры логического устройства с номером из свойств [LDNumber](#), [EscapeIP](#), [EscapePort](#), [EscapeTimeOut](#) как текущие параметры драйвера, т.е. делает активным данное логическое устройство.

Используемые свойства					
Название	Тип	Диапазон/длина	Доступ	Расшифровка	Стр.
<a href="#">EscapeIP</a>	Строка	-	RW	IP адрес устройства eSCape.	<a href="#">237</a>
<a href="#">EscapePort</a>	Целое	0..65535	RW	UDP порт устройства eSCape.	<a href="#">237</a>
<a href="#">EscapeTimeOut</a>	Целое	0..4294967295	RW	Таймаут приема байта от устройства eSCape.	<a href="#">237</a>
<a href="#">LDNumber</a>	Целое	-	RW	Номер логического устройства.	<a href="#">259</a>

### SetParamLD

#### УстановитьПараметрыЛУ

Метод устанавливает параметры из свойств [LDName](#), [LDComNumber](#), [LDBaudrate](#), [LDComputerName](#) и [LDTimeout](#) для логического устройства с номером из свойства [LDNumber](#).

Используемые свойства					
Название	Тип	Диапазон/длина	Доступ	Расшифровка	Стр.
<a href="#">LDNumber</a>	Целое	–	RW	Номер логического устройства.	<a href="#">259</a>
<a href="#">LDName</a>	Строка	–	RW	Имя логического устройства.	<a href="#">259</a>
<a href="#">LDComNumber</a>	Целое	0..255	RW	Номер Com-порта логического устройства.	<a href="#">257</a>
<a href="#">LDBaudrate</a>	Целое	0..6	RW	Скорость обмена Com-порта логического устройства.	<a href="#">257</a>
<a href="#">LDComputerName</a>	Строка	–	RW	Имя компьютера для логического устройства.	<a href="#">257</a>
<a href="#">LDTimeout</a>	Целое	0..255	RW	Значение таймаута для логического устройства.	<a href="#">259</a>
<a href="#">LDConnectionType</a>	Целое	0..6	W	Тип подключения	<a href="#">257</a>

## Методы общего назначения

### AboutBox Одрайвере

Показывает диалоговое окно «О программе».

### AdminUnlockPort

#### АдминРазблокироватьПорт

Разрешает доступ других приложений к COM порту с номером [ComNumber](#) вне зависимости от того, какое приложение заблокировало порт.

Используемые свойства					
Название	Тип	Диапазон/длина	Доступ	Расшифровка	Стр.
<a href="#">ComNumber</a>	Целое	–	RW	Номер COM-порта.	<a href="#">221</a>

Модифицируемые свойства					
Название	Тип	Диапазон/длина	Доступ	Расшифровка	Стр.
<a href="#">PortLocked</a>	Логич.	–	R	Свойство имеет значение TRUE, если COM порт был заблокирован нашим приложением.	<a href="#">273</a>

### AdminUnlockPorts

#### АдминРазблокироватьПорты

Метод разблокирует все порты.

Модифицируемые свойства					
Название	Тип	Диапазон/длина	Доступ	Расшифровка	Стр.
<a href="#">PortLocked</a>	Логич.	–	R	Свойство имеет значение TRUE, если COM порт был заблокирован нашим приложением.	<a href="#">273</a>

### Веер Гудок

Выдача звукового сигнала на ККМ.

Перед вызовом метода в свойстве [Password](#) указать пароль оператора.

В свойстве [OperatorNumber](#) возвращается порядковый номер оператора, чей пароль был введен.

Метод может вызываться в любом режиме.

Не меняет режима ККМ.

Используемые свойства					
Название	Тип	Диапазон/длина	Доступ	Расшифровка	Стр.
<a href="#">Password</a>	Целое	до 8 разрядов	RW	Пароль для исполнения метода драйвера.	<a href="#">271</a>

Модифицируемые свойства					
Название	Тип	Диапазон/длина	Доступ	Расшифровка	Стр.
<a href="#">OperatorNumber</a>	Целое	1..30	R	Порядковый номер оператора, чей пароль был введен.	<a href="#">268</a>

## Драйвер ККТ версия 4.14

### ChangeProtocol СменитьПротокол

Переключает протокол обмена нижнего уровня (для моделей, поддерживающих протокол ККТ 2.0)

Используемые свойства					
Название	Тип	Диапазон/длина	Доступ	Расшифровка	Стр.
<a href="#">ProtocolType</a>	Целое	0 1	RW	Тип протокола (0-стандартный, 1-протокол ККТ 2.0)	<a href="#">276</a>

### CheckConnection ПроверитьСвязь

Используемые свойства					
Название	Тип	Диапазон/длина	Доступ	Расшифровка	Стр.
<a href="#">Password</a>	Целое	до 8 разрядов	RW	Пароль для исполнения метода драйвера.	<a href="#">271</a>
<a href="#">CheckFMConnection</a>	Логич.	-	RW	Проверить связь с ФП	<a href="#">219</a>
<a href="#">CheckEJConnection</a>	Логич	-	RW	Проверить связь с ЭКЛЗ	<a href="#">219</a>

### ClearResult ОчиститьРезультат

Устанавливает значение свойств [ResultCode](#) и [ResultCodeDescription](#) .

### Connect УстановитьСвязь

Перед вызовом метода в свойстве [ComputerName](#) указать имя компьютера, к которому подключена ККТ.

Метод выполняет следующие действия:

1. Занимает COM порт с номером [ComNumber](#);
2. Устанавливает скорость порта [BaudRate](#);
3. Устанавливает таймаут приёма байта порта [Timeout](#);
4. Запрашивает состояние устройства путём выполнения метода [GetECRStatus](#).
5. Запрашивает параметры устройства путём выполнения метода [GetDeviceMetrics](#).

Перед вызовом метода в свойстве [Password](#) указать пароль оператора.

Используемые свойства					
Название	Тип	Диапазон/длина	Доступ	Расшифровка	Стр.
<a href="#">Password</a>	Целое	до 8 разрядов	RW	Пароль для исполнения метода драйвера.	<a href="#">271</a>
<a href="#">ComNumber</a>	Целое	0..255	RW	Номер Com-порта ПК к которому подсоединена ККМ (0 – порт 1, 1 – порт 2, 2 – порт 3 и т.д.).	<a href="#">221</a>
<a href="#">BaudRate</a>	Целое	0..6	RW	Скорость обмена между ККМ и подключенным к ней устройством.	<a href="#">214</a>
<a href="#">Timeout</a>	Целое	0..255	RW	Таймаут приема байта (см. описание свойства).	<a href="#">318</a>
<a href="#">ComputerName</a>	Строка	-	RW	Имя компьютера, к которому подключена ККТ.	<a href="#">221</a>
<a href="#">ProtocolType</a>	Целое	0..1	RW	Тип протокола (0-стандартный, 1-протокол ККТ 2.0).	<a href="#">276</a>
<a href="#">ConnectionType</a>	Целое	0..6	RW	Тип подключения.	<a href="#">221</a>
<a href="#">TCPPort</a>	Целое	0..65535	RW	TCP порт ККТ (при типе подключения TCP Socket)	<a href="#">316</a>
<a href="#">IPAddress</a>	Строка	-	RW	IPадрес	<a href="#">250</a>
<a href="#">UseIPAddress</a>	Логич.	-	RW	Если True, при подключении будет	<a href="#">327</a>

Используемые свойства					
Название	Тип	Диапазон/длина	Доступ	Расшифровка	Стр.
				использоваться свойство <a href="#">IPAddress</a> , в противном случае будет использоваться свойство <a href="#">ComputerName</a> .	

## Connect2 УстановитьСвязь2

Перед вызовом метода в свойстве [ComputerName](#) указать имя компьютера, к которому подключена ККТ.

Метод выполняет следующие действия:

1. Занимает СОМ порт с номером [ComNumber](#);
2. Устанавливает скорость порта [BaudRate](#);
3. Устанавливает таймаут приёма байта порта [Timeout](#);

Используемые свойства					
Название	Тип	Диапазон/длина	Доступ	Расшифровка	Стр.
<a href="#">Password</a>	Целое	до 8 разрядов	RW	Пароль для исполнения метода драйвера.	<a href="#">271</a>
<a href="#">ComNumber</a>	Целое	0..255	RW	Номер Com-порта ПК к которому подсоединена ККМ (0 – порт 1, 1 – порт 2, 2 – порт 3 и т.д.).	<a href="#">221</a>
<a href="#">BaudRate</a>	Целое	0..6	RW	Скорость обмена между ККМ и подключенным к ней устройством.	<a href="#">214</a>
<a href="#">Timeout</a>	Целое	0..255	RW	Таймаут приема байта (см. описание свойства).	<a href="#">318</a>
<a href="#">ComputerName</a>	Строка	–	RW	Имя компьютера, к которому подключена ККТ.	<a href="#">221</a>

## Disconnect РазорватьСвязь

Освобождает СОМ-порт ПК, занятый под драйвер методом [Connect](#).

## ExchangeBytes ПослатьБайты

Метод посылает последовательность байтов от хоста в ККТ и получает ответ. Последовательность байтов должна быть записана в свойство [TransferBytes](#) и включать в себя код команды и следом за ним – параметры команды согласно протоколу ККТ (Если таковые есть у команды).

Метод использует свойство [TransferBytes](#), модифицирует свойства [TransferBytes](#), [ResultCode](#) и [ResultCodeDescription](#).

Используемые свойства					
Название	Тип	Диапазон/длина	Доступ	Расшифровка	Стр.
<a href="#">TransferBytes</a>	Строка	–	RW	Последовательность байтов, посылаемая от хоста в ККТ.	<a href="#">320</a>

Модифицируемые свойства					
Название	Тип	Диапазон/длина	Доступ	Расшифровка	Стр.
<a href="#">TransferBytes</a>	Строка	–	RW	Последовательность байтов, посылаемая от хоста в ККТ.	<a href="#">320</a>
<a href="#">ResultCode</a>	Целое	0..255	R	Свойство содержит код ошибки, возвращаемый ККМ в результате выполнения последней операции.	<a href="#">61</a>
<a href="#">ResultCodeDescription</a>	Строка	не более 40 символов	R	Свойство содержит строку с описанием на русском языке кода ошибки, возникшей в результате последней операции (см. столбец «Описание ошибки» в разделе <a href="#">ResultCode</a> ).	<a href="#">286</a>

## Драйвер ККТ версия 4.14

### FindDevice

#### ПоискУстройства

Ищет устройство и если находит модифицирует свойства [BaudRate](#), [PortNumber](#).

### GetDeviceMetrics

#### ПолучитьПараметрыУстройства

Запрашивает технические параметры устройства и модифицирует свойства [UMajorProtocolVersion](#), [UMinorProtocolVersion](#), [UMajorType](#), [UMinorType](#), [UModel](#), [UCodePage](#), [UDescription](#), [CapGetShortECRStatus](#).

Метод может вызываться в любом режиме.

Не меняет режима ККМ.

Модифицируемые свойства					
Название	Тип	Диапазон/длина	Доступ	Расшифровка	Стр.
<a href="#">UMajorProtocolVersion</a>	Целое	–	R	Версия протокола связи с ПК, используемая устройством	<a href="#">326</a>
<a href="#">UMinorProtocolVersion</a>	Целое	–	R	Подверсия протокола связи с ПК, используемая устройством	<a href="#">326</a>
<a href="#">UMajorType</a>	Целое	–	R	Тип запрашиваемого устройства.	<a href="#">326</a>
<a href="#">UMinorType</a>	Целое	–	R	Подтип запрашиваемого устройства.	<a href="#">326</a>
<a href="#">UModel</a>	Целое	–	R	Модель запрашиваемого устройства.	<a href="#">326</a>
<a href="#">UCodePage</a>	Целое	–	R	Кодовая страница, используемая устройством (0 – русский язык).	<a href="#">321</a>
<a href="#">UDescription</a>	Строка	–	R	Название устройства – строка символов таблицы WIN1251.	<a href="#">322</a>
<a href="#">CapGetShortECRStatus</a>	Логич.	–	R	Команда <a href="#">GetShortECRStatus</a> поддерживается.	<a href="#">215</a>

### GetECRParams

#### ПолучитьПараметрыФР

Для типа операции 1 запрашивает из устройства параметры модели.

Используемые свойства					
Название	Тип	Диапазон/длина	Доступ	Расшифровка	Стр.
<a href="#">OperationType</a>	Целое	1 1	RW	Тип операции (1-запрос параметров модели).	<a href="#">268</a>

### GetECRStatus

#### ПолучитьСостояниеККМ

Метод запрашивает состояние ККМ.

Перед вызовом метода в свойстве [Password](#) указать пароль оператора.

После успешного выполнения команды заполняются свойства, указанные в таблице «Модифицируемые свойства». В свойстве [OperatorNumber](#) возвращается порядковый номер оператора, чей пароль был введен.

Метод может вызываться в любом режиме, кроме режима 1 (см. свойство [ECRMode](#)).

Не меняет режима ККМ.

Используемые свойства					
Название	Тип	Диапазон/длина	Доступ	Расшифровка	Стр.
<a href="#">Password</a>	Целое	до 8 разрядов	RW	Пароль для исполнения метода драйвера.	<a href="#">271</a>



Модифицируемые свойства					
Название	Тип	Диапазон/ длина	Доступ	Расшифровка	Стр.
<a href="#">OperatorNumber</a>	Целое	1..30	R	Порядковый номер оператора, чей пароль был введен.	<a href="#">268</a>
<a href="#">ECRSoftVersion</a>	Строка	–	R	Версия внутреннего программного обеспечения ККМ.	<a href="#">234</a>
<a href="#">ECRBuild</a>	Целое	0..65535	R	Номер сборки ПО ККМ	<a href="#">232</a>
<a href="#">ECRSoftDate</a>	Дата	–	R	Дата внутреннего программного обеспечения ККМ.	<a href="#">234</a>
<a href="#">LogicalNumber</a>	Целое	1..99	R	Логический номер ККМ в торговом зале (внутренняя таблица ККМ номер 1, ряд 1, поле 1).	<a href="#">261</a>
<a href="#">OpenDocumentNumber</a>	Целое	0..9999	R	Сквозной номер последнего документа ККМ.	<a href="#">267</a>
<a href="#">ECRFlags</a>	Целое	–	R	Признаки (флаги) ККМ (раскладывается в следующее битовое поле)	<a href="#">232</a>
<a href="#">ReceiptRibbonIsPresent</a>	Логич.	–	R	Признак наличия в ККМ рулона чековой ленты. FALSE – рулона чековой ленты нет, TRUE – рулон чековой ленты есть.	<a href="#">278</a>
<a href="#">JournalRibbonIsPresent</a>	Логич.	–	R	Признак наличия в ККМ рулона операционного журнала. FALSE – рулона операционного журнала нет, TRUE – рулон есть	<a href="#">253</a>
<a href="#">SKNOStatus</a>	Целое	0..65535	RW	Последний статус СКНО (Для белорусских ККТ).	<a href="#">290</a>
<a href="#">SlipDocumentIsPresent</a>	Логич.	–	R	Признак наличия в ККМ подкладного документа. FALSE – подкладного документа нет, TRUE – подкладной документ есть.	<a href="#">290</a>
<a href="#">SlipDocumentIsMoving</a>	Логич.	–	R	Признак прохождения подкладного документа под датчиком контроля подкладного документа. FALSE – подкладной документ отсутствует под датчиком контроля подкладного документа, TRUE – подкладной документ проходит под датчиком.	<a href="#">290</a>
<a href="#">PointPosition</a>	Логич.	–	R	Признак положения десятичной точки. FALSE – десятичная точка отделяет 0 разрядов, TRUE – десятичная точка отделяет 2 разряда.	<a href="#">273</a>
<a href="#">EKLZIsPresent</a>	Логич.	–	R	Признак наличия в ККМ ЭКЛЗ. FALSE – ЭКЛЗ нет, TRUE – ЭКЛЗ есть.	<a href="#">236</a>
<a href="#">JournalRibbonOpticalSensor</a>	Логич.	–	R	Признак прохождения ленты операционного журнала под оптическим датчиком операционного журнала. FALSE – ленты операционного журнала нет под оптическим датчиком; TRUE – лента операционного журнала проходит под оптическим датчиком.	<a href="#">253</a>
<a href="#">ReceiptRibbonOpticalSensor</a>	Логич.	–	R	Признак прохождения чековой ленты под оптическим датчиком чековой ленты. FALSE – чековой ленты нет под оптическим датчиком; TRUE – чековая лента проходит под оптическим датчиком.	<a href="#">278</a>
<a href="#">JournalRibbonLever</a>	Логич.	–	R	Признак положения рычага термоголовки ленты операционного журнала TRUE – рычаг термоголовки ленты операционного журнала поднят; FALSE – рычаг термоголовки ленты опущен.	<a href="#">253</a>
<a href="#">ReceiptRibbonLever</a>	Логич.	–	R	Признак положения рычага термоголовки чековой ленты. TRUE – рычаг термоголовки чековой ленты поднят; FALSE – рычаг термоголовки чековой ленты опущен.	<a href="#">278</a>
<a href="#">LidPositionSensor</a>	Логич.	–	R	Признак положения крышки корпуса. TRUE – крышка корпуса не установлена; FALSE –	<a href="#">260</a>



Модифицируемые свойства					
Название	Тип	Диапазон/ длина	Доступ	Расшифровка	Стр.
				крышка корпуса установлена.	
<a href="#">IsPrinterLeftSensorFailure</a>	Логич.	–	R	Признак отказа левого датчика печатающего механизма. FALSE – отказа датчика нет, TRUE – имеет место отказ датчика.	<a href="#">252</a>
<a href="#">IsPrinterRightSensorFailure</a>	Логич.	–	R	Признак отказа правого датчика печатающего механизма. FALSE – отказа датчика нет, TRUE – имеет место отказ датчика.	<a href="#">253</a>
<a href="#">IsDrawerOpen</a>	Логич.	–	R	Признак состояния денежного ящика. TRUE – денежный ящик открыт; FALSE – денежный ящик закрыт	<a href="#">252</a>
<a href="#">IsEKLZOverflow</a>	Логич.	–	R	Признак состояния ЭКЛЗ. TRUE – ЭКЛЗ близка к переполнению, FALSE – ЭКЛЗ ещё не близка к переполнению.	<a href="#">252</a>
<a href="#">QuantityPointPosition</a>	Логич.	–	R	Признак положения десятичной точки в количестве товара. TRUE – 3 знака после запятой; FALSE – 6 знаков.	<a href="#">277</a>
<a href="#">ECRMode</a>	Целое	0..15	R	Режим ККМ, т.е. одно из состояний ККМ, в котором она может находиться (расшифровку режимов смотри в описании свойства)	<a href="#">232</a>
<a href="#">ECRModeDescription</a>	Строка	–	R	Свойство содержит строку с описанием на русском языке режима ККМ (см. столбец «Описание режима ККМ» в свойстве <a href="#">ECRMode</a> ).	<a href="#">233</a>
<a href="#">ECRMode8Status</a>	Целое	0..3	R	Одно из состояний, когда ККМ находится в режиме 8:	<a href="#">233</a>
<a href="#">ECRModeStatus</a>	Целое	0..6	R	Одно из состояний, когда ККМ находится в режимах 13 и 14.	<a href="#">233</a>
<a href="#">ECRAAdvancedMode</a>	Целое	0..5	R	Подрежим ККМ – одно из подсостояний ККМ, в котором она может находиться. Подрежимы предназначены для корректного завершения операций при печати документов в случае нештатных ситуаций.	<a href="#">231</a>
<a href="#">ECRAAdvancedModeDescription</a>	Строка	–	R	Свойство содержит строку с описанием на русском языке подрежима ККМ (см. столбец «Описание подрежима ККМ» в свойстве <a href="#">ECRAAdvancedMode</a> ).	<a href="#">231</a>
<a href="#">PortNumber</a>	Целое	0..255	RW	Порт ККМ, через который она подключена к ПК (0 – порт 1, 1 – порт 2, 2 – порт 3 и т.д.).	<a href="#">273</a>
<a href="#">FMSoftVersion</a>	Строка	–	R	Версия внутреннего программного обеспечения ФП ККМ.	<a href="#">242</a>
<a href="#">FMBuild</a>	Целое	0..65535	R	Номер сборки ПО ФП ККМ.	<a href="#">240</a>
<a href="#">FMSoftDate</a>	Дата	–	R	Дата внутреннего программного обеспечения ККМ.	<a href="#">242</a>
<a href="#">Date</a>	Дата	–	RW	Внутренняя дата ККМ.	<a href="#">224</a>
<a href="#">Time</a>	Время	–	RW	Внутренне время ККМ.	<a href="#">318</a>
<a href="#">TimeStr</a>	Строка	–	RW	Строковое представление свойства <a href="#">Time</a> .	<a href="#">318</a>
<a href="#">FMFlags</a>	Целое	–	R	Признаки (флаги) ФП ККМ (раскладывается в битовое поле)	<a href="#">240</a>
<a href="#">FM1IsPresent</a>	Логич.	–	R	Признак наличия в ККМ ФП1. FALSE – ФП1 нет, TRUE – ФП1 есть.	<a href="#">240</a>
<a href="#">FM2IsPresent</a>	Логич.	–	R	Признак наличия в ККМ ФП2. FALSE – ФП2 нет, TRUE – ФП2 есть	<a href="#">240</a>
<a href="#">LicenseIsPresent</a>	Логич.	–	R	Признак наличия в ККМ лицензии. FALSE – лицензия не введена, TRUE – лицензия введена.	<a href="#">260</a>
<a href="#">FMOverflow</a>	Логич.	–	R	Признак переполнения ФП. FALSE – переполнения ФП нет, TRUE – переполнение	<a href="#">242</a>

Модифицируемые свойства					
Название	Тип	Диапазон/длина	Доступ	Расшифровка	Стр.
				ФП.	
<a href="#">IsBatteryLow</a>	Логич.	–	R	Признак напряжения на батарее. TRUE – напряжение пониженное; FALSE – напряжение нормальное.	<a href="#">251</a>
<a href="#">IsLastFMRecordCorrupted</a>	Логич.	–	R	Признак испорченности последней записи в ФП. TRUE – последняя запись в ФП испорчена; FALSE – не испорчена.	<a href="#">252</a>
<a href="#">IsFMSessionOpen</a>	Логич.	–	R	Признак открытой смены в ФП. TRUE – смена в ФП открыта; FALSE – закрыта.	<a href="#">252</a>
<a href="#">IsFM24HoursOver</a>	Логич.	–	R	Признак истечения 24 часов в ФП. TRUE – 24 часа в ФП истекли; FALSE – не истекли.	<a href="#">252</a>
<a href="#">SerialNumber</a>	Строка	00000000..99999999	RW	Серийный номер КKM, строка, содержащая номер (WIN1251-коды цифр). Если номер на КKM не введен, то строка содержит «не введен».	<a href="#">288</a>
<a href="#">SessionNumber</a>	Целое	0..2100	RW	Номер последней закрытой на КKM смены	<a href="#">288</a>
<a href="#">FreeRecordInFM</a>	Целое	0..2100	R	Количество свободных записей в ФП.	<a href="#">245</a>
<a href="#">RegistrationNumber</a>	Целое	0..16	RW	Количество перерегистраций (фискализаций), проведенных на КKM.	<a href="#">279</a>
<a href="#">FreeRegistration</a>	Целое	0..16	R	Количество оставшихся перерегистраций (фискализаций), которые можно произвести на КKM.	<a href="#">245</a>
<a href="#">INN</a>	Строка	до 12 символов	RW	Текстовый параметр, содержащий идентификационный номер налогоплательщика. Допустимы только символы «0», «1», «2», «3», «4», «5», «6», «7», «8» и «9».	<a href="#">250</a>

## GetExchangeParam Получить Параметры Обмена

Метод запрашивает параметры порта КKM (скорость обмена, таймаут приёма байта).

Перед вызовом метода в свойстве [Password](#) указать пароль системного администратора.

В свойстве [PortNumber](#) указывается порт КKM, настройки которого требуется получить.

В свойстве [BaudRate](#) возвращается скорость обмена, на которую настроен порт.

В свойстве [Timeout](#) возвращается таймаут приёма байта порта.

Метод может вызываться в любом режиме.

Не меняет режима КKM.

Используемые свойства					
Название	Тип	Диапазон/длина	Доступ	Расшифровка	Стр.
<a href="#">Password</a>	Целое	до 8 разрядов	RW	Пароль для исполнения метода драйвера.	<a href="#">271</a>
<a href="#">PortNumber</a>	Целое	0..255	RW	Порт КKM (0 – порт 1, 1 – порт 2, 2 – порт 3 и т.д.).	<a href="#">273</a>

Модифицируемые свойства					
Название	Тип	Диапазон/длина	Доступ	Расшифровка	Стр.
<a href="#">OperatorNumber</a>	Целое	1..30	R	Порядковый номер оператора, чей пароль был введен.	<a href="#">268</a>
<a href="#">BaudRate</a>	Целое	0..6	RW	Скорость обмена между КKM и подключенным к ней устройством (соответствие между кодом скорости и её значением смотри в описании свойства).	<a href="#">214</a>
<a href="#">Timeout</a>	Целое	0..255	RW	Таймаут приема байта (см. описание свойства).	<a href="#">318</a>

## Драйвер ККТ версия 4.14

### GetLongSerialNumberAndLongRNM Получить Длинные Заводской Номер И РНМ

Запрос длинного заводского номера (от 9 до 14 символов) и длинного номера РНМ (от 11 до 14 символов).

Перед вызовом метода в свойстве [Password](#) указать пароль администратора или системного администратора.

Метод возвращает в свойстве [SerialNumber](#) длинный серийный номер ККМ (до 14 символов), а в свойстве [RNM](#) – длинный регистрационный номер машины (до 14 символов).

Метод может вызываться в любом режиме, кроме режима 1 (см. свойство [ECRMode](#)).

Не меняет режима ККМ.

Используемые свойства					
Название	Тип	Диапазон/длина	Доступ	Расшифровка	Стр.
<a href="#">Password</a>	Целое	до 8 разрядов	RW	Пароль для исполнения метода драйвера.	<a href="#">271</a>

Модифицируемые свойства					
Название	Тип	Диапазон/длина	Доступ	Расшифровка	Стр.
<a href="#">SerialNumber</a>	Строка	до 14 символов	RW	Текстовый параметр (строка), содержащий серийный номер ККМ.	<a href="#">288</a>
<a href="#">RNM</a>	Строка	до 14 символов	RW	Текстовый параметр (строка), содержащий регистрационный номер машины.	<a href="#">286</a>

### GetPortNames Получить Имена Портов

Метод возвращает значение типа «Строка», содержащее список имен COM-портов в виде «COM1\n COM2\n», где «\n» – символ перевода строки 0x0D 0x0A.

### GetShortECRStatus Получить Короткий Запрос Состояния ККМ

Метод запрашивает состояние ККМ.

Перед вызовом метода в свойстве [Password](#) указать пароль оператора.

После успешного выполнения команды заполняются свойства, указанные в таблице «Модифицируемые свойства». В свойстве [OperatorNumber](#) возвращается порядковый номер оператора, чей пароль был введен.

Метод может вызываться в любом режиме, кроме режима 1 (см. свойство [ECRMode](#)).

Не меняет режима ККМ.

Используемые свойства					
Название	Тип	Диапазон/длина	Доступ	Расшифровка	Стр.
<a href="#">Password</a>	Целое	до 8 разрядов	RW	Пароль для исполнения метода драйвера.	<a href="#">271</a>

Модифицируемые свойства					
Название	Тип	Диапазон/длина	Доступ	Расшифровка	Стр.
<a href="#">OperatorNumber</a>	Целое	1..30	R	Порядковый номер оператора, чей пароль был введен.	<a href="#">268</a>
<a href="#">ECRFlags</a>	Целое	–	R	Признаки (флаги) ККМ (раскладывается в следующее битовое поле)	<a href="#">232</a>
<a href="#">ReceiptRibbonIsPresent</a>	Логич.	–	R	Признак наличия в ККМ рулона чековой ленты. FALSE – рулона чековой ленты нет, TRUE – рулон чековой ленты есть.	<a href="#">278</a>
<a href="#">JournalRibbonIsPresent</a>	Логич.	–	R	Признак наличия в ККМ рулона операционного журнала. FALSE – рулона операционного журнала нет, TRUE – рулон	<a href="#">253</a>

Модифицируемые свойства					
Название	Тип	Диапазон/ длина	Доступ	Расшифровка	Стр.
				есть	
<a href="#">SlipDocumentIsPresent</a>	Логич.	–	R	Признак наличия в ККМ подкладного документа. FALSE – подкладного документа нет, TRUE – подкладной документ есть.	<a href="#">290</a>
<a href="#">SlipDocumentIsMoving</a>	Логич.	–	R	Признак прохождения подкладного документа под датчиком контроля подкладного документа. FALSE – подкладной документ отсутствует под датчиком контроля подкладного документа, TRUE – подкладной документ проходит под датчиком.	<a href="#">290</a>
<a href="#">PointPosition</a>	Логич.	–	R	Признак положения десятичной точки. FALSE – десятичная точка отделяет 0 разрядов, TRUE – десятичная точка отделяет 2 разряда.	<a href="#">273</a>
<a href="#">EKLZIsPresent</a>	Логич.	–	R	Признак наличия в ККМ ЭКЛЗ. FALSE – ЭКЛЗ нет, TRUE – ЭКЛЗ есть.	<a href="#">236</a>
<a href="#">JournalRibbonOpticalSensor</a>	Логич.	–	R	Признак прохождения чековой ленты под оптическим датчиком чековой ленты. FALSE – чековой ленты нет под оптическим датчиком; TRUE – чековая лента проходит под оптическим датчиком.	<a href="#">253</a>
<a href="#">ReceiptRibbonOpticalSensor</a>	Логич.	–	R	Признак прохождения чековой ленты под оптическим датчиком чековой ленты. FALSE – чековой ленты нет под оптическим датчиком; TRUE – чековая лента проходит под оптическим датчиком.	<a href="#">278</a>
<a href="#">JournalRibbonLever</a>	Логич.	–	R	Признак положения рычага термоголовки ленты операционного журнала TRUE – рычаг термоголовки ленты операционного журнала поднят; FALSE – рычаг термоголовки ленты опущен.	<a href="#">253</a>
<a href="#">ReceiptRibbonLever</a>	Логич.	–	R	Признак положения рычага термоголовки чековой ленты. TRUE – рычаг термоголовки чековой ленты поднят; FALSE – рычаг термоголовки чековой ленты опущен.	<a href="#">278</a>
<a href="#">LidPositionSensor</a>	Логич.	–	R	Признак положения крышки корпуса. TRUE – крышка корпуса не установлена; FALSE – крышка корпуса установлена.	<a href="#">260</a>
<a href="#">IsPrinterLeftSensorFailure</a>	Логич.	–	R	Признак отказа левого датчика печатающего механизма. FALSE – отказа датчика нет, TRUE – имеет место отказ датчика.	<a href="#">252</a>
<a href="#">IsPrinterRightSensorFailure</a>	Логич.	–	R	Признак отказа правого датчика печатающего механизма. FALSE – отказа датчика нет, TRUE – имеет место отказ датчика.	<a href="#">253</a>
<a href="#">IsDrawerOpen</a>	Логич.	–	R	Признак состояния денежного ящика. TRUE – денежный ящик открыт; FALSE – денежный ящик закрыт	<a href="#">252</a>
<a href="#">IsEKLZOverflow</a>	Логич.	–	R	Признак состояния ЭКЛЗ. TRUE – ЭКЛЗ близка к переполнению, FALSE – ЭКЛЗ ещё не близка к переполнению.	<a href="#">252</a>
<a href="#">QuantityPointPosition</a>	Логич.	–	R	Признак положения десятичной точки в количестве товара. TRUE – 3 знака после запятой; FALSE – 6 знаков.	<a href="#">277</a>
<a href="#">ECRMode</a>	Целое	0..15	R	Режим ККМ, т.е. одно из состояний ККМ, в котором она может находиться (расшифровку режимов смотри в описании свойства)	<a href="#">232</a>
<a href="#">ECRModeDescription</a>	Строка	–	R	Свойство содержит строку с описанием на русском языке режима ККМ (см. столбец «Описание режима ККМ» в свойстве	<a href="#">233</a>

## Драйвер ККТ версия 4.14

Модифицируемые свойства					
Название	Тип	Диапазон/длина	Доступ	Расшифровка	Стр.
				<a href="#">ECRMode</a> ).	
<a href="#">ECRMode8Status</a>	Целое	0..3	R	Одно из состояний, когда ККМ находится в режиме 8:	<a href="#">233</a>
<a href="#">ECRModeStatus</a>	Целое	0..6	R	Одно из состояний, когда ККМ находится в режимах 13 и 14.	<a href="#">233</a>
<a href="#">ECRAdvancedMode</a>	Целое	0..5	R	Подрежим ККМ – одно из подсостояний ККМ, в котором она может находиться. Подрежимы предназначены для корректного завершения операций при печати документов в случае нештатных ситуаций.	<a href="#">231</a>
<a href="#">ECRAdvancedModeDescription</a>	Строка	–	R	Свойство содержит строку с описанием на русском языке подрежима ККМ (см. столбец «Описание подрежима ККМ» в свойстве <a href="#">ECRAdvancedMode</a> ).	<a href="#">231</a>
<a href="#">QuantityOfOperations</a>	Целое	см. описание свойства	R	Количество выполненных операций регистрации (продаж, покупок, возвратов продаж или возвратов покупок) в чеке.	<a href="#">277</a>
<a href="#">BatteryVoltage</a>	Дробн.	–	R	Напряжение резервной батареи.	<a href="#">213</a>
<a href="#">PowerSourceVoltage</a>	Дробн.	–	R	Напряжение источника питания.	<a href="#">274</a>
<a href="#">FMResultCode</a>	Целое	–	R	Код ошибки ФП.	<a href="#">242</a>
<a href="#">EKLZResultCode</a>	Целое	–	R	Код ошибки ЭКЛЗ.	<a href="#">236</a>

### LoadBlockOnSDCard Загрузить Блок На СД Карту

Загружает блок данных на SD-карту устройства

Используемые свойства					
Название	Тип	Диапазон/длина	Доступ	Расшифровка	Стр.
<a href="#">FileType</a>	Целое	0	RW	Тип файла (0 - загрузчик, 1 - прошивка)	<a href="#">238</a>
<a href="#">BlockNumber</a>	Целое	0..FFFFh	RW	Номер блока данных	<a href="#">214</a>
<a href="#">BlockData</a>	Строка	–	RW	Блок данных 128 байт	<a href="#">214</a>

### LoadFileOnSDCard Загрузить Файл На СД Карту

Загружает файл на SD-карту устройства

Используемые свойства					
Название	Тип	Диапазон/длина	Доступ	Расшифровка	Стр.
<a href="#">FileType</a>	Целое	0	RW	Тип файла (0 - загрузчик, 1 - прошивка)	<a href="#">238</a>
<a href="#">FileName</a>	Строка	-	RW	Путь к файлу	<a href="#">238</a>

### LoadFont Загрузить Шрифт

Загружает пользовательский шрифт из файла в формате "srf"

Пользовательский шрифт имеет номер 9. Печать пользовательским шрифтом не поддерживается на устройствах модификации (УМ).

Используемые свойства					
Название	Тип	Диапазон/длина	Доступ	Расшифровка	Стр.
<a href="#">FileName</a>	Строка	-	RW	Путь к файлу шрифта в формате ".spf"	<a href="#">238</a>

## LoadFontSymbol Загрузить Символ Шрифта

Загружает данные символа символ пользовательского шрифта. Пользовательский шрифт имеет номер 9. Печать пользовательским шрифтом не поддерживается на устройствах модификации (УМ).

Используемые свойства					
Название	Тип	Диапазон/длина	Доступ	Расшифровка	Стр.
<a href="#">SymbolCode</a>	Целое	0..FFh	RW	Код символа	<a href="#">301</a>
<a href="#">SymbolWidth</a>	Целое	0..FFFFh	RW	Ширина символа в пикселях	<a href="#">301</a>
<a href="#">SymbolHeight</a>	Целое	0..FFFFh	RW	Высота символа в пикселях	<a href="#">301</a>
<a href="#">BlockData</a>	Строка	-	RW	Блок данных шрифта	<a href="#">214</a>

## LoadParams Загрузить Параметры

Загружает настройки драйвера и логических устройств из реестра.

## LockPort Блокировать Порт

Метод блокирует доступ других приложений к COM порту с номером [ComNumber](#). Если порт уже заблокирован, метод вернет код ошибки -18 «Порт заблокирован».

Используемые свойства					
Название	Тип	Диапазон/длина	Доступ	Расшифровка	Стр.
<a href="#">ComNumber</a>	Целое	-	RW	Номер COM-порта.	<a href="#">221</a>

Модифицируемые свойства					
Название	Тип	Диапазон/длина	Доступ	Расшифровка	Стр.
<a href="#">PortLocked</a>	Логич.	-	R	Свойство имеет значение TRUE, если COM порт был заблокирован нашим приложением.	<a href="#">273</a>

## LockPortTimeout Блокировать Порт Таймаут

Метод пытается заблокировать доступ других приложений к COM порту с номером [ComNumber](#) в течение времени, заданного свойством [LockTimeout](#). В случае неудачи метод вернет код ошибки -18 «Порт заблокирован».

Используемые свойства					
Название	Тип	Диапазон/длина	Доступ	Расшифровка	Стр.
<a href="#">ComNumber</a>	Целое	-	RW	Номер COM-порта.	<a href="#">221</a>
<a href="#">LockTimeout</a>	Целое	-	RW	Таймаут ожидания освобождения порта.	<a href="#">261</a>

Модифицируемые свойства					
Название	Тип	Диапазон/длина	Доступ	Расшифровка	Стр.
<a href="#">PortLocked</a>	Логич.	-	R	Свойство имеет значение TRUE, если COM порт был заблокирован нашим приложением.	<a href="#">273</a>

## Драйвер ККТ версия 4.14

### OpenDrawer

#### ОткрытьДенежныйЯщик

Эта команда открывает обозначенный денежный ящик. Перед вызовом метода в свойстве [Password](#) указать пароль оператора. Перед исполнением команды необходимо заполнить свойство [DrawerNumber](#), в котором указать номер денежного ящика.

В свойстве [OperatorNumber](#) возвращается порядковый номер оператора, чей пароль был введен.

Метод может вызываться в любом режиме.

Не меняет режима ККМ.

Используемые свойства					
Название	Тип	Диапазон/длина	Доступ	Расшифровка	Стр.
<a href="#">Password</a>	Целое	до 8 разрядов	RW	Пароль для исполнения метода драйвера.	<a href="#">271</a>
<a href="#">DrawerNumber</a>	Целое	0, 1	RW	Номер денежного ящика.	<a href="#">230</a>
Модифицируемые свойства					
Название	Тип	Диапазон/длина	Доступ	Расшифровка	Стр.
<a href="#">OperatorNumber</a>	Целое	1..30	R	Порядковый номер оператора, чей пароль был введен.	<a href="#">268</a>

### Ping

#### Пинг

Осуществляет команду "ping" до указанного URL используя интернет-соединение ККТ

Используемые свойства					
Название	Тип	Диапазон/длина	Доступ	Расшифровка	Стр.
<a href="#">URL</a>	Строка	–	RW	Адрес URL	<a href="#">326</a>
Модифицируемые свойства					
Название	Тип	Диапазон/длина	Доступ	Расшифровка	Стр.
<a href="#">PingResult</a>	Целое	0..9	RW	Результат пинга: 0-успешно 1-не смог создать raw socket (нет ресурсов) 2- не смог послать пинг по любой причине 3- в ответ пришел не ip-пакет 5,6,7- таймаут получения хорошего ответа (10 секунд) (ответ с неверным id или номером, нет ответа, ответ с неверной длиной) 8 - получил нулевой ip по url 9 - не смог получить ip по url	<a href="#">272</a>
<a href="#">PingTime</a>	Целое	0..255	RW	Время пинга	<a href="#">272</a>

### ReadErrorsDescription

#### ПолучитьОписаниеОшибки

Используемые свойства					
Название	Тип	Диапазон/длина	Доступ	Расшифровка	Стр.
<a href="#">ErrorCode</a>	Целое	0 255	RW	Код ошибки.	<a href="#">237</a>
Модифицируемые свойства					
Название	Тип	Диапазон/длина	Доступ	Расшифровка	Стр.
<a href="#">ErrorDescription</a>	Строка	–	RW	Описание ошибки.	<a href="#">237</a>

### ReadParams

#### ПрочитатьПараметры

Осуществляет чтение из реестра параметров драйвера.



## RebootKKT

### Перезагрузить ККТ

Перезагружает ККТ

## ReadSerialNumber

### Прочитать Заводской Номер

Модифицируемые свойства					
Название	Тип	Диапазон/длина	Доступ	Расшифровка	Стр.
<a href="#">SerialNumber</a>	Строка	до 14 символов	RW	Заводской номер ККТ.	<a href="#">288</a>

Используемые свойства					
Название	Тип	Диапазон/длина	Доступ	Расшифровка	Стр.
<a href="#">Password</a>	Целое	до 8 разрядов	RW	Пароль для исполнения метода драйвера.	<a href="#">271</a>

## ResetECR

### Сброс ККМ

Метод выполняет следующую последовательность действий

- 1) Выполняет команду ожидания печати ([WaitForPrinting](#)).
- 2) Запрашивает состояние ККТ и анализирует режим ККТ:

Далее приведены значения режимов и действия программы:

1 (Выдача данных):

Прерывает выдачу данных ([InterruptDataStream](#)).

6 (Ожидание подтверждения вводе даты):

Подтверждает дату ([ConfirmDate](#)).

8 (Открытый документ):

Отменяет чек ([CancelCheck](#))

10 (Тестовый прогон):

Прерывает тестовый прогон ([InterruptTest](#)).

11, 12, 14: Ничего не делает.

Другие значения режима ККТ:

Выход из метода

- 3) В случае возникновения ошибки возвращает значение -35. Устанавливает значения свойств: [ResultCode](#) = -35, [ResultCodeDescription](#) = «Не удалось сбросить ККМ».
- 4) Если цикл повторился менее или равно 10 раз, возвращается к пункту 1)

Используемые свойства					
Название	Тип	Диапазон/длина	Доступ	Расшифровка	Стр.
<a href="#">Password</a>	Целое	до 8 разрядов	RW	Пароль для исполнения метода драйвера.	<a href="#">271</a>

## RestoreState

### Восстановить Состояние

Восстанавливает сохраненные ранее с помощью метода [SaveState](#) значения всех свойств драйвера.

## ReadDeviceMetrics

### Прочитать Параметры Устройства

Этот метод дублирует команду [GetDeviceMetrics](#).



## Драйвер ККТ версия 4.14

### ReadEcrStatus

#### ПрочитатьСтатусККМ

Этот метод дублирует команду [GetECRStatus](#).

### ReadModelParamDescription

#### ПрочитатьОписаниеПараметраМодели

Метод записывает в свойство [ModelParamDescription](#) описание параметра модели, номер которого задан в свойстве [ModelParamNumber](#).

Используемые свойства					
Название	Тип	Диапазон/длина	Доступ	Расшифровка	Стр.
<a href="#">ModelParamNumber</a>	Целое	1..23	RW	Номер параметра модели.	<a href="#">264</a>

Модифицируемые свойства					
Название	Тип	Диапазон/длина	Доступ	Расшифровка	Стр.
<a href="#">ModelParamDescription</a>	Строка	–	R	Описание параметра модели.	<a href="#">264</a>

### ReadModelParamValue

#### ПрочитатьПараметрМодели

Метод возвращает значение параметра модели ККТ. Перед вызовом метода в свойстве [ModelParamNumber](#) указать номер параметра модели. В свойстве [ModelParamValue](#) возвращается значение параметра модели.

Используемые свойства					
Название	Тип	Диапазон/длина	Доступ	Расшифровка	Стр.
<a href="#">ModelParamNumber</a>	Целое	1..10	RW	Номер параметра модели.	<a href="#">264</a>

Модифицируемые свойства					
Название	Тип	Диапазон/длина	Доступ	Расшифровка	Стр.
<a href="#">ModelParamValue</a>	OleVariant	-	R	Значение параметра модели.	<a href="#">265</a>

### ResetSettings

#### ТехнологическоеОбнуление

Метод производит операцию технологического обнуления.

Технологическое обнуление доступно только после вскрытия пломбы на кожухе ККМ и выполнения последовательности действий, описанных в ремонтной документации на ККМ.

Работает в режиме 9 (см. свойство [ECRMode](#)).

### ResetSummary

#### ОбщееГашение

Метод производит общее гашение регистров ККМ.

Перед вызовом метода в свойстве [Password](#) указать пароль системного администратора.

Работает в режиме 4 (см. свойство [ECRMode](#)).

Переводит ККМ в режим 7 (см. свойство [ECRMode](#)).

Используемые свойства					
Название	Тип	Диапазон/длина	Доступ	Расшифровка	Стр.
<a href="#">Password</a>	Целое	до 8 разрядов	RW	Пароль для исполнения метода драйвера.	<a href="#">271</a>

### SaveParams

#### СохранитьПараметры

Сохраняет настройки драйвера и логических устройств в реестр.

## SaveState СохранитьСостояние

Сохраняет значения всех свойств драйвера, затем их можно восстановить с помощью [RestoreState](#).

## ServerConnect СерверПодключиться

По выполнению этого метода ККТ подключается к серверу ККМ.

Перед вызовом метода в свойстве [ComputerName](#) указать имя компьютера, к которому подключена ККТ.

Используемые свойства					
Название	Тип	Диапазон/длина	Доступ	Расшифровка	Стр.
<a href="#">ComputerName</a>	Строка	–	RW	Имя компьютера, к которому подключена ККТ.	<a href="#">221</a>

Модифицируемые свойства					
Название	Тип	Диапазон/длина	Доступ	Расшифровка	Стр.
<a href="#">ServerConnected</a>	Логич.	–	R	Свойство имеет значение TRUE, если создан объект «Сервер ККТ».	<a href="#">288</a>

## ServerDisconnect СерверОтключиться

Отключение ККТ от сервера ККМ.

Модифицируемые свойства					
Название	Тип	Диапазон/длина	Доступ	Расшифровка	Стр.
<a href="#">ServerConnected</a>	Логич.	–	R	Свойство имеет значение TRUE, если создан объект «Сервер ККТ».	<a href="#">288</a>

## SetExchangeParam УстановитьПараметрыОбмена

Метод устанавливает новые параметры связи ККМ с ПК (свойства [PortNumber](#), [BaudRate](#), [Timeout](#)).

Перед вызовом метода в свойстве [Password](#) нужно указать пароль системного администратора.

В свойстве [PortNumber](#) устанавливается порт ККМ, через который она подключена к ПК.

В свойстве [BaudRate](#) устанавливается скорость обмена между ККМ и ПК.

В свойстве [Timeout](#) устанавливается таймаут в ККМ для приёма байта от ПК.

Метод может вызываться в любом режиме.

Не меняет режима ККМ.

Используемые свойства					
Название	Тип	Диапазон/длина	Доступ	Расшифровка	Стр.
<a href="#">Password</a>	Целое	до 8 разрядов	RW	Пароль для исполнения метода драйвера.	<a href="#">271</a>
<a href="#">PortNumber</a>	Целое	0..255	RW	Порт ККМ, через который она подключена к ПК (0 – порт 1, 1 – порт 2, 2 – порт 3 и т.д.).	<a href="#">273</a>
<a href="#">BaudRate</a>	Целое	0..6	RW	Скорость обмена между ККМ и подключенным к ней устройством (соответствие между кодом скорости и её значением смотри в описании свойства).	<a href="#">214</a>
<a href="#">Timeout</a>	Целое	0..255	RW	Тайм-аут приема байта (см. описание свойства).	<a href="#">318</a>

Модифицируемые свойства					
Название	Тип	Диапазон/длина	Доступ	Расшифровка	Стр.
<a href="#">OperatorNumber</a>	Целое	1..30	R	Порядковый номер оператора, чей пароль был	<a href="#">268</a>

## Драйвер ККТ версия 4.14

Модифицируемые свойства					
Название	Тип	Диапазон/длина	Доступ	Расшифровка	Стр.
				введен.	

### ShowAdditionalParams

#### ПоказатьДополнительныеПараметры

Показать окно дополнительных параметров

### ShowProperties

#### НастройкаСвойств

При вызове данного метода появляется окно «**Настройка свойств**» для настройки параметров порта ПК для связи с ККМ. В этом же окне возможны также загрузка в ККМ изображения, операция технологического обнуления, просмотр и программирование внутренних таблиц настроек ККМ.

По нажатию кнопки «**Таблицы...**» запускается процесс считывания из ККМ всех внутренних таблиц настроек. По окончании процесса считывания появляется окно «**Таблицы**».

По завершению редактирования настроек ККМ необходимо закрыть окно «**Таблицы**» и вернуться в окно «**Настройка свойств**».

По нажатию кнопки «**Загрузить изображение...**» появляется окно «**Загрузка изображения**», в котором имеются 3 кнопки: «**Открыть в файл**», «**Записать в ККТ**» и «**Пробная печать**», выполняющие действия, соответствующие их названиям.

### ShowTablesDlg

#### ПоказатьТаблицы

Данный метод выводит на экран окно «**Таблицы**». Перед вызовом метода необходимо указать в свойстве [ParentWnd](#) хэндл окна, которое станет владельцем данного диалога.

Используемые свойства					
Название	Тип	Диапазон/длина	Доступ	Расшифровка	Стр.
<a href="#">ParentWnd</a>	Целое	-	RW	Хэндл окна приложения.	<a href="#">271</a>

### UnlockPort

#### РазблокироватьПорт

Разрешить доступ других приложений к заблокированному ранее СОМ-порту. Если порт уже заблокирован, метод вернет код ошибки -18 «Порт заблокирован».

Модифицируемые свойства					
Название	Тип	Диапазон/длина	Доступ	Расшифровка	Стр.
<a href="#">PortLocked</a>	Логич.	-	R	Свойство имеет значение TRUE, если СОМ порт был заблокирован нашим приложением.	<a href="#">273</a>

### WaitConnection

#### ОжиданиеПодключения

Метод пытается подключиться к устройству методом Connect в течение таймаута, указанного в свойстве [ConnectionTimeout](#).

Перед вызовом метода в свойстве [Password](#) указать пароль оператора.



Используемые свойства					
Название	Тип	Диапазон/длина	Доступ	Расшифровка	Стр.
<a href="#">Password</a>	Целое	до 8 разрядов	RW	Пароль для исполнения метода драйвера.	<a href="#">271</a>
<a href="#">ComNumber</a>	Целое	0..255	RW	Номер Com-порта ПК к которому подсоединена КKM (0 – порт 1, 1 – порт 2, 2 – порт 3 и т.д.).	<a href="#">221</a>
<a href="#">BaudRate</a>	Целое	0..6	RW	Скорость обмена между КKM и подключенным к ней устройством.	<a href="#">214</a>
<a href="#">Timeout</a>	Целое	0..255	RW	Таймаут приема байта (см. описание свойства).	<a href="#">318</a>
<a href="#">ConnectionTimeout</a>	Целое	0.. 4294967295	RW	Таймаут подключения.	<a href="#">221</a>

## Методы печати

### ContinuePrint

#### Продолжить Печать

Команда возобновления печати после заправки в ККМ бумаги. После заправки бумаги ККМ находится в подрежиме 3 (см. свойство [ECRAdvancedMode](#)) до тех пор, пока не будет вызван данный метод.

Перед вызовом метода в свойстве [Password](#) указать пароль оператора.

В свойстве [OperatorNumber](#) возвращается порядковый номер оператора, чей пароль был введен.

Работает в любом режиме, но только в подрежиме 3 (см. свойства [ECRMode](#), [ECRAdvancedMode](#)).

Не меняет режима ККМ, но выводит из подрежима 3 (см. свойства [ECRMode](#), [ECRAdvancedMode](#)).

Используемые свойства					
Название	Тип	Диапазон/длина	Доступ	Расшифровка	Стр.
<a href="#">Password</a>	Целое	до 8 разрядов	RW	Пароль для исполнения метода драйвера.	<a href="#">271</a>

Модифицируемые свойства					
Название	Тип	Диапазон/длина	Доступ	Расшифровка	Стр.
<a href="#">OperatorNumber</a>	Целое	1..30	R	Порядковый номер оператора, чей пароль был введен.	<a href="#">268</a>

### CutCheck

#### Отрезать Чек

Метод подает на принтер чеков команду «Отрезать чек». Перед исполнением метода необходимо задать способ отрезки («Полная» или «Неполная») в свойстве [CutType](#).

После отрезки в зависимости от значения свойства [FeedAfterCut](#) может производиться автоматическая промотка чековой ленты. Количество строк промотки необходимо задать в свойстве [FeedLineCount](#).

Перед вызовом метода в свойстве [Password](#) указать пароль оператора.

В свойстве [OperatorNumber](#) возвращается порядковый номер оператора, чей пароль был введен.

Метод может вызываться в любом режиме, кроме 8, 10, 11, 12, 14 и подрежимов 4 и 5 (см. свойства [ECRMode](#) и [ECRAdvancedMode](#)).

Не меняет режима ККМ.

Используемые свойства					
Название	Тип	Диапазон/длина	Доступ	Расшифровка	Стр.
<a href="#">Password</a>	Целое	до 8 разрядов	RW	Пароль для исполнения метода драйвера.	<a href="#">271</a>
<a href="#">CutType</a>	Логич.	–	RW	Признак типа отрезки чека: TRUE – неполная отрезка, FALSE – полная отрезка.	<a href="#">224</a>
<a href="#">FeedAfterCut</a>	Логич.	–	RW	TRUE – протягивать чековую ленту после отрезки.	<a href="#">237</a>
<a href="#">FeedLineCount</a>	Целое	1..255		Количество строк промотки после отрезки.	<a href="#">237</a>

Модифицируемые свойства					
Название	Тип	Диапазон/длина	Доступ	Расшифровка	Стр.
<a href="#">OperatorNumber</a>	Целое	1..30	R	Порядковый номер оператора, чей пароль был введен.	<a href="#">268</a>

## GetFontMetrics Получить Параметры Шрифта

Метод запрашивает параметры шрифта [FontType](#) и модифицирует свойства [PrintWidth](#), [CharWidth](#), [CharHeight](#), [FontCount](#).

Перед вызовом метода в свойстве [Password](#) указать пароль системного администратора.

В свойстве [OperatorNumber](#) возвращается порядковый номер оператора, чей пароль был введен.

Метод может вызываться в любом режиме.

Не меняет режима ККМ.

Используемые свойства					
Название	Тип	Диапазон/длина	Доступ	Расшифровка	Стр.
<a href="#">Password</a>	Целое	до 8 разрядов	RW	Пароль для исполнения метода драйвера.	<a href="#">271</a>
<a href="#">FontType</a>	Целое	0..255	RW	Тип шрифта при печати строки.	<a href="#">245</a>

Модифицируемые свойства					
Название	Тип	Диапазон/длина	Доступ	Расшифровка	Стр.
<a href="#">PrintWidth</a>	Целое	0..65536	R	Ширина области печати в точках.	<a href="#">276</a>
<a href="#">CharWidth</a>	Целое	0..255	R	Ширина символа стандартного шрифта в точках.	<a href="#">218</a>
<a href="#">CharHeight</a>	Целое	0..255	R	Высота символа стандартного шрифта в точках.	<a href="#">218</a>
<a href="#">FontCount</a>	Целое	0..255	R	Количество встроенных шрифтов в данной ККМ.	<a href="#">245</a>

## FeedDocument Продвинуть Документ

Продвигает документ на указанное в свойстве [StringQuantity](#) количество строк. Продвигаемый документ задается свойствами [UseSlipDocument](#), [UseReceiptRibbon](#), [UseJournalRibbon](#).

Перед вызовом метода в свойстве [Password](#) указать пароль оператора.

В свойстве [OperatorNumber](#) возвращается порядковый номер оператора, чей пароль был введен.

Метод может вызываться в любом режиме, кроме режимов 8, 10, 11, 12, 14 и подрежимов 4 и 5 (см. свойства [ECRMode](#) и [ECRAdvancedMode](#)).

Не меняет режима ККМ.

Используемые свойства					
Название	Тип	Диапазон/длина	Доступ	Расшифровка	Стр.
<a href="#">Password</a>	Целое	до 8 разрядов	RW	Пароль для исполнения метода драйвера.	<a href="#">271</a>
<a href="#">StringQuantity</a>	Целое	1..255	RW	Количество строк, на которое необходимо продвинуть документ.	<a href="#">292</a>
<a href="#">UseSlipDocument</a>	Логич.	–	RW	Признак операции с подкладным документом. FALSE – не производить операцию над подкладным документом, TRUE – производить операцию.	<a href="#">327</a>
<a href="#">UseReceiptRibbon</a>	Логич.	–	RW	Признак операции с чековой лентой. FALSE – не производить операцию над чековой лентой, TRUE – производить операцию над чековой лентой.	<a href="#">327</a>
<a href="#">UseJournalRibbon</a>	Логич.	–	RW	Признак операции с лентой операционного журнала: FALSE – не производить операцию над лентой операционного журнала, TRUE – производить операцию над лентой.	<a href="#">327</a>

Модифицируемые свойства					
Название	Тип	Диапазон/длина	Доступ	Расшифровка	Стр.
<a href="#">OperatorNumber</a>	Целое	1..30	R	Порядковый номер оператора, чей пароль был введен.	<a href="#">268</a>

## Драйвер ККТ версия 4.14

### FinishDocument КонецДокумента

Этот метод печатает клише с рекламным текстом или без в соответствии с настройками свойства [FinishDocumentMode](#) и отрезает чек.

### InterruptTest ПрерватьТестовыйПрогон

Эта команда прерывает тестовый прогон ККМ (см. метод [Test](#)).

Перед вызовом метода в свойстве [Password](#) указать пароль оператора.

В свойстве [OperatorNumber](#) возвращается порядковый номер оператора, чей пароль был введен.

Работает только в режиме 10 (см. свойство [ECRMode](#)).

Переводит ККМ в режим, в котором она находилась до вызова метода [Test](#).

Используемые свойства					
Название	Тип	Диапазон/длина	Доступ	Расшифровка	Стр.
<a href="#">Password</a>	Целое	до 8 разрядов	RW	Пароль для исполнения метода драйвера.	<a href="#">271</a>

Модифицируемые свойства					
Название	Тип	Диапазон/длина	Доступ	Расшифровка	Стр.
<a href="#">OperatorNumber</a>	Целое	1..30	R	Порядковый номер оператора, чей пароль был введен.	<a href="#">268</a>

### OutputReceipt ВыдатьЧек

Передает команду F1, Выдать чек.

Используемые свойства					
Название	Тип	Диапазон/длина	Доступ	Расшифровка	Стр.
<a href="#">ReceiptOutputType</a>	Целое	до 8 разрядов	RW	Пароль для исполнения метода драйвера.	<a href="#">278</a>

### PrintAttribute ПечатьРеквизита

Выполняет команду ККТ E4h. «Печать реквизита».

Перед вызовом метода в свойстве [Password](#) указать пароль оператора.

В свойстве [AttributeNumber](#) указать номер реквизита. В свойстве [AttributeValue](#) указать значение реквизита.

Используемые свойства					
Название	Тип	Диапазон/длина	Доступ	Расшифровка	Стр.
<a href="#">Password</a>	Целое	до 8 разрядов	RW	Пароль для исполнения метода драйвера.	<a href="#">271</a>
<a href="#">AttributeNumber</a>	Целое	0..255	RW	Номер реквизита.	<a href="#">209</a>
<a href="#">AttributeValue</a>	Строка	-	RW	Значение реквизита.	<a href="#">210</a>

### PrintBarcodeUsingPrinter ПечатьШтрихкодаСредствамиПринтера

Метод печатает штрих-код с помощью команды принтера для печати штрих-кода (не для всех моделей). Перед вызовом метода в свойстве [Password](#) указать пароль оператора.

Используемые свойства					
Название	Тип	Диапазон/длина	Доступ	Расшифровка	Стр.
<a href="#">Password</a>	Целое	до 8 разрядов	RW	Пароль для исполнения метода драйвера.	<a href="#">271</a>
<a href="#">BarCode</a>	Строка	1..48 символов	RW	Данные штрих-кода.	<a href="#">210</a>
<a href="#">LineNumber</a>	Целое	0..255	RW	Задаёт высоту штрих кода в точках.	<a href="#">261</a>



Используемые свойства					
Название	Тип	Диапазон/длина	Доступ	Расшифровка	Стр.
<a href="#">BarcodeType</a>	Целое	0..255	RW	Свойство задает тип штрих-кода.	<a href="#">213</a>
<a href="#">BarWidth</a>	Целое	0..255	RW	Свойство задает ширину штриха в точках.	<a href="#">213</a>
<a href="#">FontType</a>	Целое	0..255	RW	Свойство задает шрифт HRI.	<a href="#">275</a>
<a href="#">HRIPosition</a>	Целое	0..255	RW	Свойство задает позицию HRI.	<a href="#">246</a>

## PrintCliche ПечатьКлише

Метод служит для печати клише.

## PrintDocumentTitle ПечатьЗаголовкаДокумента

ККМ предоставляет возможность оформлять любые отчетные документы, не входящие в список отчетов ККМ. Для этого используется метод [PrintDocumentTitle](#). Команда инкрементирует сквозной номер документа. Остальные строки отчета можно формировать печатью строк.

Перед вызовом метода необходимо в свойстве [DocumentName](#) указать имя документа, а в свойстве [DocumentNumber](#) указать номер документа (не путать со сквозным порядковым номером документа).

Перед вызовом метода в свойстве [Password](#) указать пароль оператора.

В свойстве [OperatorNumber](#) возвращается порядковый номер оператора, чей пароль был введен.

Работает в режимах 2, 3, 4, 7 и 9 (см. свойство [ECRMode](#)).

Не меняет режима ККМ.

Используемые свойства					
Название	Тип	Диапазон/длина	Доступ	Расшифровка	Стр.
<a href="#">Password</a>	Целое	до 8 разрядов	RW	Пароль для исполнения метода драйвера.	<a href="#">271</a>
<a href="#">DocumentName</a>	Строка	не более 30 символов	RW	Наименование документа – строка символов в кодировке WIN1251, печатаемых в заголовке документа.	<a href="#">229</a>
<a href="#">DocumentNumber</a>	Целое	0..FFFFFFFFh	RW	Номер документа.	<a href="#">229</a>

Модифицируемые свойства					
Название	Тип	Диапазон/длина	Доступ	Расшифровка	Стр.
<a href="#">OperatorNumber</a>	Целое	1..30	R	Порядковый номер оператора, чей пароль был введен.	<a href="#">268</a>
<a href="#">OpenDocumentNumber</a>	Целое	0..9999	R	Сквозной номер последнего документа ККМ.	<a href="#">267</a>

## PrintString ПечатьСтроки

Метод служит для печати строки символов на чековой ленте и/или на контрольной ленте (в операционном журнале). В свойствах [UseReceiptRibbon](#), [UseJournalRibbon](#) указывается, на какой из лент будет распечатан текст: значение свойства TRUE показывает, что текст будет выведен на соответствующей ленте. Если оба значения свойств равны TRUE, то производится одновременная печать на чековой и контрольной ленте (в операционном журнале).

Печатаемый текст задается в свойстве [StringForPrinting](#). Максимальная допустимая длина печатаемой строки 249 символов. Если длина строки в свойстве [StringForPrinting](#) меньше максимальной допустимой, строка дополняется пробелами справа. Если длина строки превышает максимальное допустимое значение, то оставшиеся символы на уровне драйвера игнорируются.

Перед вызовом метода в свойстве [Password](#) указать пароль оператора.

В свойстве [OperatorNumber](#) возвращается порядковый номер оператора, чей пароль был введен.

Метод может вызываться в любом режиме, кроме режимов 11, 12 и 14 (см. свойство [ECRMode](#)).



## Драйвер ККТ версия 4.14

Не меняет режима ККМ.

Используемые свойства					
Название	Тип	Диапазон/длина	Доступ	Расшифровка	Стр.
<a href="#">Password</a>	Целое	до 8 разрядов	RW	Пароль для исполнения метода драйвера.	<a href="#">271</a>
<a href="#">UseReceiptRibbon</a>	Логич.	–	RW	Признак операции с чековой лентой. FALSE – не производить операцию над чековой лентой, TRUE – производить операцию над чековой лентой.	<a href="#">327</a>
<a href="#">UseJournalRibbon</a>	Логич.	–	RW	Признак операции с лентой операционного журнала: FALSE – не производить операцию над лентой операционного журнала, TRUE – производить операцию над лентой.	<a href="#">327</a>
<a href="#">StringForPrinting</a>	Строка	не более 249 символов	RW	Строка символов кодовой таблицы WIN1251 для печати.	<a href="#">291</a>
<a href="#">DelayedPrint</a>	Логич.	–	RW	Отложенная печать	<a href="#">225</a>

Модифицируемые свойства					
Название	Тип	Диапазон/длина	Доступ	Расшифровка	Стр.
<a href="#">OperatorNumber</a>	Целое	1..30	R	Порядковый номер оператора, чей пароль был введен.	<a href="#">268</a>

### PrintStringWithFont Печать Строки Данным Шрифтом

Метод служит для печати строки символов на чековой ленте и/или на контрольной ленте (в операционном журнале) неким шрифтом из набора шрифтов, номер которого указывается в свойстве [FontType](#). В свойствах [UseReceiptRibbon](#), [UseJournalRibbon](#) указывается, на какой из лент будет распечатан текст: значение свойства TRUE показывает, что текст будет выведен на соответствующей ленте. Если оба значения свойств равны TRUE, то производится одновременная печать на чековой и контрольной ленте (в операционном журнале).

Печатаемый текст задается в свойстве [StringForPrinting](#). Максимальная допустимая длина печатаемой строки 248 символов. Если длина строки в свойстве [StringForPrinting](#) меньше максимальной допустимой, строка дополняется пробелами справа. Если длина строки превышает максимальное допустимое значение, то оставшиеся символы на уровне драйвера игнорируются.

Перед вызовом метода в свойстве [Password](#) указать пароль оператора.

В свойстве [OperatorNumber](#) возвращается порядковый номер оператора, чей пароль был введен.

Метод может вызываться в любом режиме, кроме режимов 11, 12 и 14 (см. свойство [ECRMode](#)).

Не меняет режима ККМ.

Используемые свойства					
Название	Тип	Диапазон/длина	Доступ	Расшифровка	Стр.
<a href="#">Password</a>	Целое	до 8 разрядов	RW	Пароль для исполнения метода драйвера.	<a href="#">271</a>
<a href="#">UseReceiptRibbon</a>	Логич.	–	RW	Признак операции с чековой лентой. FALSE – не производить операцию над чековой лентой, TRUE – производить операцию над чековой лентой.	<a href="#">327</a>
<a href="#">UseJournalRibbon</a>	Логич.	–	RW	Признак операции с лентой операционного журнала: FALSE – не производить операцию над лентой операционного журнала, TRUE – производить операцию над лентой.	<a href="#">327</a>
<a href="#">StringForPrinting</a>	Строка	не более 248 символов	RW	Строка символов кодовой таблицы WIN1251 для печати.	<a href="#">291</a>
<a href="#">FontType</a>	Целое	0..255	RW	Тип шрифта при печати строки.	<a href="#">245</a>
<a href="#">DelayedPrint</a>	Логич.	–	RW	Отложенная печать	<a href="#">225</a>

Модифицируемые свойства					
Название	Тип	Диапазон/длина	Доступ	Расшифровка	Стр.
<a href="#">OperatorNumber</a>	Целое	1..30	R	Порядковый номер оператора, чей пароль был введен.	<a href="#">268</a>

Модифицируемые свойства					
Название	Тип	Диапазон/длина	Доступ	Расшифровка	Стр.
				введен.	

## PrintTrailer

### Печать Рекламного Текста

Этот метод печатает рекламный текст исходя из собственных настроек ККМ.

## PrintWideString

### Печать Жирной Строки

Метод служит для печати строки символов на чековой ленте и/или на контрольной ленте (в операционном журнале) жирным шрифтом. В свойствах [UseReceiptRibbon](#), [UseJournalRibbon](#) указывается, на какой из лент будет распечатан текст: значение свойства TRUE показывает, что текст будет выведен на соответствующей ленте. Если оба значения свойств равны TRUE, то производится одновременная печать на чековой и контрольной ленте (в операционном журнале).

Печатаемый текст задается в свойстве [StringForPrinting](#). Максимальная допустимая длина печатаемой строки 249 символов. Если длина строки в свойстве [StringForPrinting](#) меньше максимальной допустимой, строка дополняется пробелами справа. Если длина строки превышает максимальное допустимое значение, то оставшиеся символы на уровне драйвера игнорируются.

Перед вызовом метода в свойстве [Password](#) указать пароль оператора.

В свойстве [OperatorNumber](#) возвращается порядковый номер оператора, чей пароль был введен.

Метод может вызываться в любом режиме, кроме режимов 11, 12 и 14 (см. свойство [ECRMode](#)).

Не меняет режима ККМ.

Используемые свойства					
Название	Тип	Диапазон/длина	Доступ	Расшифровка	Стр.
<a href="#">Password</a>	Целое	до 8 разрядов	RW	Пароль для исполнения метода драйвера.	<a href="#">271</a>
<a href="#">UseReceiptRibbon</a>	Логич.	-	RW	Признак операции с чековой лентой. FALSE – не производить операцию над чековой лентой, TRUE – производить операцию над чековой лентой.	<a href="#">327</a>
<a href="#">UseJournalRibbon</a>	Логич.	-	RW	Признак операции с лентой операционного журнала: FALSE – не производить операцию над лентой операционного журнала, TRUE – производить операцию над лентой.	<a href="#">327</a>
<a href="#">StringForPrinting</a>	Строка	не более 249 символов	RW	Строка символов кодовой таблицы WIN1251 для печати.	<a href="#">291</a>
<a href="#">DelayedPrint</a>	Логич.	–	RW	Отложенная печать	<a href="#">225</a>

Модифицируемые свойства					
Название	Тип	Диапазон/длина	Доступ	Расшифровка	Стр.
<a href="#">OperatorNumber</a>	Целое	1..30	R	Порядковый номер оператора, чей пароль был введен.	<a href="#">268</a>

## Test

### Тестовый Прогон

Эта команда запускает тестовый прогон ККМ, т.е. печать тестового чека через определенные промежутки времени. Перед вызовом метода в свойстве [Password](#) указать пароль оператора. Перед исполнением команды необходимо заполнить свойство [RunningPeriod](#), в котором указать период печати тестового чека в минутах (значение «0» недопустимо). Прерывается тестовый прогон ККМ только командой [InterruptTest](#). В свойстве [OperatorNumber](#) возвращается порядковый номер оператора, чей пароль был введен.

Работает в режимах 2, 3, 4, 7, 9 и 16 (см. свойство [ECRMode](#)).

## Драйвер ККТ версия 4.14

Переводит ККМ или принтер в режим 10 (см. свойство [ECRMode](#)) (возврат в прежний режим – вызов метода [InterruptTest](#)).

Используемые свойства					
Название	Тип	Диапазон/длина	Доступ	Расшифровка	Стр.
<a href="#">Password</a>	Целое	до 8 разрядов	RW	Пароль для исполнения метода драйвера.	<a href="#">271</a>
<a href="#">RunningPeriod</a>	Целое	1..99	RW	Период вывода тестового чека в минутах в режиме тестового прогона.	<a href="#">287</a>

Модифицируемые свойства					
Название	Тип	Диапазон/длина	Доступ	Расшифровка	Стр.
<a href="#">OperatorNumber</a>	Целое	1..30	R	Порядковый номер оператора, чей пароль был введен.	<a href="#">268</a>

## Методы работы с графикой

Ниже приводится описание методов работы с графикой для ККМ, экспортируемых в страны, где работа ККМ с графикой разрешена.

Некоторые ККМ поддерживают работу с графикой. Они имеют встроенные возможности печати штрих-кода и/или графических изображений. При этом размер графических изображений не может превышать некий максимальный размер: например, для «ШТРИХ-ФР-Ф» размер равен 320x200 пикселей, для «ФЕЛИКС-Р Ф» – 128x200 пикселей. В чековом принтере «ШТРИХ-500» под хранение графики отведён большой объём памяти, что позволяет записывать в принтер картинки размера 320x1200. Работа с расширенным диапазоном осуществляется при помощи методов [LoadLineDataEx](#), [DrawEx](#) и [WideLoadLineData](#). Изображение записывается в ККМ при помощи методов [LoadLineData](#) и [LoadLineDataEx](#) построчно: 320/128 пикселей за раз. Таким образом, 320/128 пикселей строки кодируются 40/16 символами (каждый символ описывает 8 пикселей). Метод [WideLoadLineData](#) записывает графическую информацию в ККТ за один приём (не построчно, а целиком).

### Draw

#### ПечатьКартинки

Печатает загруженную в ККМ картинку на чеке. Картинка загружается в ККМ через вызов метода [LoadLineData](#). Использует свойства [FirstLineNumber](#) и [LastLineNumber](#). Перед вызовом метода в свойстве [FirstLineNumber](#) указать строку пикселей картинки, записанной в ККТ, которая будет первой из выводимого на печать диапазона строк, а в свойстве [LastLineNumber](#) указать последнюю строчку пикселей картинки из этого диапазона. Так же перед вызовом метода в свойстве [Password](#) указать пароль оператора.

В свойстве [OperatorNumber](#) возвращается порядковый номер оператора, чей пароль был введен.

Метод может вызываться в любом режиме.

Не меняет режима ККМ.

Используемые свойства					
Название	Тип	Диапазон/длина	Доступ	Расшифровка	Стр.
<a href="#">Password</a>	Целое	до 8 разрядов	RW	Пароль для исполнения метода драйвера.	<a href="#">271</a>
<a href="#">FirstLineNumber</a>	Целое	1..200	RW	Номер линии пикселей исходной картинки, которая будет первой в диапазоне выводимых на печать.	<a href="#">239</a>
<a href="#">LastLineNumber</a>	Целое	1..200	RW	Номер линии пикселей исходной картинки, которая будет последней в диапазоне выводимых на печать.	<a href="#">256</a>

Модифицируемые свойства					
Название	Тип	Диапазон/длина	Доступ	Расшифровка	Стр.
<a href="#">OperatorNumber</a>	Целое	1..30	R	Порядковый номер оператора, чей пароль был введен.	<a href="#">268</a>

### DrawEx

#### РасширеннаяПечатьКартинки

Печатает загруженную в ККМ картинку на чеке. Отличается от метода [Draw](#) тем, что позволяет печатать картинки размером до 1200 строк пикселей. Использует свойства [FirstLineNumber](#) и [LastLineNumber](#). Перед вызовом метода в свойстве [FirstLineNumber](#) указать строку пикселей картинки, записанной в ККТ, которая будет первой из выводимого на печать диапазона строк, а в свойстве [LastLineNumber](#) указать последнюю строчку пикселей картинки из этого диапазона. Так же перед вызовом метода в свойстве [Password](#) указать пароль оператора.

В свойстве [OperatorNumber](#) возвращается порядковый номер оператора, чей пароль был введен.

Метод может вызываться в любом режиме.

## Драйвер ККТ версия 4.14

Не меняет режима ККМ.

Используемые свойства					
Название	Тип	Диапазон/длина	Доступ	Расшифровка	Стр.
<a href="#">Password</a>	Целое	до 8 разрядов	RW	Пароль для исполнения метода драйвера.	<a href="#">271</a>
<a href="#">FirstLineNumber</a>	Целое	1..1200	RW	Номер линии пикселей исходной картинке, которая будет первой в диапазоне выводимых на печать.	<a href="#">239</a>
<a href="#">LastLineNumber</a>	Целое	1..1200	RW	Номер линии пикселей исходной картинке, которая будет последней в диапазоне выводимых на печать.	<a href="#">256</a>
<a href="#">DelayedPrint</a>	Логич.	–	RW	Отложенная печать	<a href="#">225</a>

Модифицируемые свойства					
Название	Тип	Диапазон/длина	Доступ	Расшифровка	Стр.
<a href="#">OperatorNumber</a>	Целое	1..30	R	Порядковый номер оператора, чей пароль был введен.	<a href="#">268</a>

## DrawScale ПечатьКартинкиСМасштабированием

Используемые свойства					
Название	Тип	Диапазон/длина	Доступ	Расшифровка	Стр.
<a href="#">FirstLineNumber</a>	Целое	1..1200	RW	Номер линии пикселей исходной картинке, которая будет первой в диапазоне выводимых на печать.	<a href="#">239</a>
<a href="#">LastLineNumber</a>	Целое	1..1200	RW	Номер линии пикселей исходной картинке, которая будет последней в диапазоне выводимых на печать.	<a href="#">256</a>
<a href="#">VertScale</a>	Целое	–	RW	Коэффициент масштабирования по вертикали	<a href="#">328</a>
<a href="#">HorizScale</a>	Целое	–	RW	Коэффициент масштабирования по горизонтали (не используется)	<a href="#">246</a>

Модифицируемые свойства					
Название	Тип	Диапазон/длина	Доступ	Расшифровка	Стр.
<a href="#">OperatorNumber</a>	Целое	1..30	R	Порядковый номер оператора, чей пароль был введен.	<a href="#">268</a>

## LoadAndPrint2DBarcode ЗагрузитьИПечататьДвумерныйШтрихкод

Загружает и печатает двумерный штрихкод.

Используемые свойства					
Название	Тип	Диапазон/длина	Доступ	Расшифровка	Стр.
<a href="#">Password</a>	Целое	до 8 разрядов	RW	Пароль для исполнения метода драйвера.	<a href="#">271</a>
<a href="#">BarCode</a>	Строка		RW	Данные штрихкода	<a href="#">210</a>
<a href="#">BarcodeType</a>	Целое	0 3	RW	Тип штрих-кода	<a href="#">213</a>
<a href="#">BarcodeStartBlockNumber</a>	Целое	–	RW	Номер начального блока	<a href="#">212</a>
<a href="#">BarcodeParameter1</a>	Целое	–	RW	Параметр штрих-кода1	<a href="#">211</a>
<a href="#">BarcodeParameter2</a>	Целое	–	RW	Параметр штрих-кода2	<a href="#">211</a>
<a href="#">BarcodeParameter3</a>	Целое	–	RW	Параметр штрих-кода3	<a href="#">212</a>
<a href="#">BarcodeParameter4</a>	Целое	–	RW	Параметр штрих-кода4	<a href="#">212</a>
<a href="#">BarcodeParameter5</a>	Целое	–	RW	Параметр штрих-кода5	<a href="#">212</a>
<a href="#">BarcodeAlignment</a>	Целое	0 2	RW	Выравнивание штрих-кода	<a href="#">210</a>

Модифицируемые свойства					
Название	Тип	Диапазон/длина	Доступ	Расшифровка	Стр.
<a href="#">OperatorNumber</a>	Целое	1..30	R	Порядковый номер оператора, чей пароль был введен.	<a href="#">268</a>

## LoadBlockData Загрузить Блок Данных

Загрузить блок данных двухмерного штрихкода для дальнейшей печати методом [Print2DBarcode](#).

Используемые свойства					
Название	Тип	Диапазон/длина	Доступ	Расшифровка	Стр.
<a href="#">Password</a>	Целое	до 8 разрядов	RW	Пароль для исполнения метода драйвера.	<a href="#">271</a>
<a href="#">BlockType</a>	Целое	0..0 (0-Данные двухмерного штрихкода)	RW	Тип блока	<a href="#">215</a>
<a href="#">BlockNumber</a>	Целое	0..255		Порядковый номер блока данных	<a href="#">214</a>
<a href="#">BlockDataHex</a>	Строка	64 байт (Данные блока данных штрихкода (до 64 байт) в виде HEX-строки)		Данные блока	<a href="#">214</a>

Модифицируемые свойства					
Название	Тип	Диапазон/длина	Доступ	Расшифровка	Стр.
<a href="#">OperatorNumber</a>	Целое	1..30	R	Порядковый номер оператора, чей пароль был введен.	<a href="#">268</a>

## LoadImage Загрузить Картинку

Загружает картинку из файла. В свойстве [FileName](#) необходимо указать имя файла с изображением в формате «BMP». Центрирует картинку в зависимости от значения свойства [CenterImage](#). Картинка загружается начиная с линии, указанной в свойстве [FirstLineNumber](#). Перед вызовом в свойстве [Password](#) указать пароль оператора.

Модифицирует свойство [LastLineNumber](#). В свойстве [OperatorNumber](#) возвращается порядковый номер оператора, чей пароль был введен.

Метод может вызываться в любом режиме.

Не меняет режима ККМ.

Используемые свойства					
Название	Тип	Диапазон/длина	Доступ	Расшифровка	Стр.
<a href="#">Password</a>	Целое	до 8 разрядов	RW	Пароль для исполнения метода драйвера.	<a href="#">271</a>
<a href="#">FileName</a>	Строка	-	RW	Имя файла с изображением.	<a href="#">238</a>
<a href="#">CenterImage</a>	Логич.	-	RW	Центрировать изображение	<a href="#">217</a>
<a href="#">FirstLineNumber</a>	Целое	1..1200	RW	Номер линии пикселей исходной картинки, которая будет первой в диапазоне выводимых на печать.	<a href="#">239</a>

Модифицируемые свойства					
Название	Тип	Диапазон/длина	Доступ	Расшифровка	Стр.
<a href="#">OperatorNumber</a>	Целое	1..30	R	Порядковый номер оператора, чей пароль был введен.	<a href="#">268</a>
<a href="#">LastLineNumber</a>	Целое	1..1200	RW	Номер линии пикселей исходной картинки, которая будет последней в диапазоне выводимых на печать.	<a href="#">256</a>

## Драйвер ККТ версия 4.14

### LoadLineData

#### ЗагрузкаГрафики

Метод записывает в ККМ графическую информацию в виде строки [LineData](#), которая соответствует линии пикселей выбранного графического изображения с номером [LineNumber](#). Перед вызовом метода в свойстве [Password](#) указать пароль оператора.

В свойстве [OperatorNumber](#) возвращается порядковый номер оператора, чей пароль был введен.

Метод может вызываться в любом режиме.

Не меняет режима ККМ.

Используемые свойства					
Название	Тип	Диапазон/длина	Доступ	Расшифровка	Стр.
<a href="#">Password</a>	Целое	до 8 разрядов	RW	Пароль для исполнения метода драйвера.	<a href="#">271</a>
<a href="#">LineNumber</a>	Целое	0..199	RW	Номер линии графического изображения при записи его в ККМ.	<a href="#">261</a>
<a href="#">LineData</a>	Строка	40 символов	RW	Строка символов, в которую были преобразованы точки некоторой строки графического изображения, записываемого в ККМ.	<a href="#">260</a>

Модифицируемые свойства					
Название	Тип	Диапазон/длина	Доступ	Расшифровка	Стр.
<a href="#">OperatorNumber</a>	Целое	1..30	R	Порядковый номер оператора, чей пароль был введен.	<a href="#">268</a>

### LoadLineDataEx

#### РасширеннаяЗагрузкаГрафики

Метод записывает в ККМ графическую информацию в виде строки [LineData](#), которая соответствует линии пикселей выбранного графического изображения с номером [LineNumber](#). Отличается от метода [LoadLineData](#) тем, что позволяет загружать картинки размером до 1200 строк пикселей. Перед вызовом метода в свойстве [Password](#) указать пароль оператора.

В свойстве [OperatorNumber](#) возвращается порядковый номер оператора, чей пароль был введен.

Метод может вызываться в любом режиме.

Не меняет режима ККМ.

Используемые свойства					
Название	Тип	Диапазон/длина	Доступ	Расшифровка	Стр.
<a href="#">Password</a>	Целое	до 8 разрядов	RW	Пароль для исполнения метода драйвера.	<a href="#">271</a>
<a href="#">LineNumber</a>	Целое	0..1199	RW	Номер линии графического изображения при записи его в ККМ.	<a href="#">261</a>
<a href="#">LineData</a>	Строка	40 символов	RW	Строка символов, в которую были преобразованы точки некоторой строки графического изображения, записываемого в ККМ.	<a href="#">260</a>

Модифицируемые свойства					
Название	Тип	Диапазон/длина	Доступ	Расшифровка	Стр.
<a href="#">OperatorNumber</a>	Целое	1..30	R	Порядковый номер оператора, чей пароль был введен.	<a href="#">268</a>

**Примечание:** Расширенную графику поддерживает ККМ «ШТРИХ-МИНИ-ФР-К» и чековый принтер «ШТРИХ-500».



## Print2DBarcode Печатать Двухмерный Штрихкод

Печатает двухмерный штрихкод, загруженный ранее с помощью метода [LoadBlockData](#).

Используемые свойства					
Название	Тип	Диапазон/длина	Доступ	Расшифровка	Стр.
<a href="#">Password</a>	Целое	до 8 разрядов	RW	Пароль для исполнения метода драйвера.	<a href="#">271</a>
<a href="#">BarcodeType</a>	Целое	0-2	RW	Свойство задает тип штрих-кода.	<a href="#">213</a>
<a href="#">BarcodeDataLength</a>	Целое	–	RW	Длина данных штрих-кода	<a href="#">211</a>
<a href="#">BarcodeStartBlockNumber</a>	Целое	–	RW	Номер начального блока	<a href="#">212</a>
<a href="#">BarcodeParameter1</a>	Целое	–	RW	Параметр штрих-кода1	<a href="#">211</a>
<a href="#">BarcodeParameter2</a>	Целое	–	RW	Параметр штрих-кода2	<a href="#">211</a>
<a href="#">BarcodeParameter3</a>	Целое	–	RW	Параметр штрих-кода3	<a href="#">212</a>
<a href="#">BarcodeParameter4</a>	Целое	–	RW	Параметр штрих-кода4	<a href="#">212</a>
<a href="#">BarcodeParameter5</a>	Целое	–	RW	Параметр штрих-кода5	<a href="#">212</a>
<a href="#">BarcodeAlignment</a>	Целое	0-2	RW	Выравнивание штрих-кода	<a href="#">210</a>

Модифицируемые свойства					
Название	Тип	Диапазон/длина	Доступ	Расшифровка	Стр.
<a href="#">OperatorNumber</a>	Целое	1..30	R	Порядковый номер оператора, чей пароль был введен.	<a href="#">268</a>

## PrintBarCode Печать ШтрихКода

Печатает штрихкод EAN13 на чеке. Использует свойство [BarCode](#).

Перед вызовом метода в свойстве [Password](#) указать пароль оператора.

В свойстве [OperatorNumber](#) возвращается порядковый номер оператора, чей пароль был введен.

Метод может вызываться в любом режиме.

Не меняет режима ККМ.

Используемые свойства					
Название	Тип	Диапазон/длина	Доступ	Расшифровка	Стр.
<a href="#">Password</a>	Целое	до 8 разрядов	RW	Пароль для исполнения метода драйвера.	<a href="#">271</a>
<a href="#">BarCode</a>	Строка	–	RW	Штрихкод EAN-13, печатаемый на чеке.	<a href="#">210</a>

Модифицируемые свойства					
Название	Тип	Диапазон/длина	Доступ	Расшифровка	Стр.
<a href="#">OperatorNumber</a>	Целое	1..30	R	Порядковый номер оператора, чей пароль был введен.	<a href="#">268</a>

## PrintBarcodeGraph Печать Штрихкода Графикой

Метод печатает штрих-код в графике.

Этот метод будет работать на всех моделях ККТ, поддерживающих команду печати графики. Максимальная ширина печати: 320 точек независимо от модели ККТ.

Для печати передается каждая точка штрих-кода. Этот метод работает медленнее, чем метод [PrintBarcodeLine](#). Скорость передачи желательно установить максимальную – 115200.

Используемые свойства					
Название	Тип	Диапазон/длина	Доступ	Расшифровка	Стр.
<a href="#">BarCode</a>	Строка	40 символов	RW	Штрих-код, печатаемый на чеке.	<a href="#">210</a>
<a href="#">LineNumber</a>	Целое	0..1199	RW	Задаёт высоту штрих кода в точках.	<a href="#">261</a>
<a href="#">BarcodeType</a>	Целое	0-2	RW	Свойство задает тип штрих-кода.	<a href="#">213</a>
<a href="#">BarWidth</a>	Целое	0..1199	RW	Свойство задает ширину штриха в точках.	<a href="#">213</a>
<a href="#">BarcodeAlignment</a>	Целое	0-2	RW	Свойство задает выравнивание штрих-кода.	<a href="#">210</a>



Используемые свойства					
Название	Тип	Диапазон/длина	Доступ	Расшифровка	Стр.
<a href="#">PrintBarcodeText</a>	Целое	0-3	RW	Свойство задает способ печати текста штрихкода	<a href="#">275</a>

## PrintBarcodeLine Печать Штрихкода Линией

Метод печатает штрих-код при помощи команды печати линии. Команда печати линии добавлена недавно. Для ее работы нужна последняя версия ПО ККТ.

Используемые свойства					
Название	Тип	Диапазон/длина	Доступ	Расшифровка	Стр.
<a href="#">BarCode</a>	Строка	40 символов	RW	Штрих-код EAN-13, печатаемый на чеке.	<a href="#">210</a>
<a href="#">LineNumber</a>	Целое	0..1199	RW	Задаёт высоту штрих кода в точках.	<a href="#">261</a>
<a href="#">BarcodeType</a>	Целое	0-2	RW	Свойство задает тип штрих-кода.	<a href="#">213</a>
<a href="#">BarWidth</a>	Целое	0..1199	RW	Свойство задает ширину штриха в точках.	<a href="#">213</a>
<a href="#">BarcodeAlignment</a>	Целое	0-2	RW	Свойство задает выравнивание штрих-кода.	<a href="#">210</a>
<a href="#">PrintBarcodeText</a>	Целое	0-3	RW	Свойство задает способ печати текста штрихкода	<a href="#">275</a>

## PrintLine Напечатать Строку

Метод печатает линию точек.. Команда печати линии добавлена недавно. Для ее работы нужна последняя версия ПО ККТ. Информация о линии пикселей передается в свойстве [LineData](#).

Используемые свойства					
Название	Тип	Диапазон/длина	Доступ	Расшифровка	Стр.
<a href="#">LineData</a>	Строка	-	RW	Строка символов, в которую были преобразованы точки линии.	<a href="#">210</a>
<a href="#">LineSwapBytes</a>	Логич.	-	RW	Переворачивать байты.	<a href="#">261</a>
<a href="#">DelayedPrint</a>	Логич.	-	RW	Отложенная печать	<a href="#">225</a>

## WideLoadLineData Загрузка Графики Одной Командой

Метод записывает в ККМ графическую информацию. Информация передается в свойстве [LineData](#), в котором первые 40 байт соответствуют 1-ой линии пикселей выбранного графического изображения, вторые 40 байт – 2-ой линии пикселей и т.д. Отличается от методов [LoadLineData](#) и [LoadLineDataEx](#) тем, что позволяет указать, в какое место памяти ККТ загружать строки картинки: номер строки памяти ККТ (адрес) указывается в свойстве [LineNumber](#). Перед вызовом метода в свойстве [Password](#) указать пароль оператора.

В свойстве [OperatorNumber](#) возвращается порядковый номер оператора, чей пароль был введен.

Метод может вызываться в любом режиме.

Не меняет режима ККМ.

Используемые свойства					
Название	Тип	Диапазон/длина	Доступ	Расшифровка	Стр.
<a href="#">Password</a>	Целое	до 8 разрядов	RW	Пароль для исполнения метода драйвера.	<a href="#">271</a>
<a href="#">LineNumber</a>	Целое	1..1199	RW	Адрес строки памяти ККТ, с которой начнётся запись изображения.	<a href="#">261</a>
<a href="#">LineData</a>	Строка	-	RW	Строка символов, в которую были преобразованы точки графического изображения, записываемого в ККМ.	<a href="#">260</a>

Модифицируемые свойства					
Название	Тип	Диапазон/длина	Доступ	Расшифровка	Стр.
<a href="#">OperatorNumber</a>	Целое	1..30	R	Порядковый номер оператора, чей пароль был введен.	<a href="#">268</a>

## Методы регистрации

### Annulment

#### Аннулирование

Аннулирование (для Республики Беларусь)

Используемые свойства					
Название	Тип	Диапазон/длина	Доступ	Расшифровка	Стр.
<a href="#">Password</a>	Целое	до 8 разрядов	RW	Пароль для исполнения метода драйвера.	<a href="#">271</a>
<a href="#">DocumentNumber</a>	Целое	1...999999999	RW	Номер документа	<a href="#">229</a>
<a href="#">Summ1</a>	Денеж.	0...54975581388799	RW	Свойство, используемое для хранения различных значений денежных сумм (наличными).	<a href="#">294</a>

### AnnulmentRB

#### АннулированиеРБ

Аннулирование (для Республики Беларусь)

Используемые свойства					
Название	Тип	Диапазон/длина	Доступ	Расшифровка	Стр.
<a href="#">Password</a>	Целое	до 8 разрядов	RW	Пароль для исполнения метода драйвера.	<a href="#">271</a>
<a href="#">DocumentNumber</a>	Целое	1...999999999	RW	Номер документа	<a href="#">229</a>
<a href="#">Summ1</a>	Денеж.	0...54975581388799	RW	Свойство, используемое для хранения различных значений денежных сумм (наличными).	<a href="#">294</a>
<a href="#">Summ2</a>	Денеж.	0...54975581388799	RW	Свойство, используемое для хранения суммы клиента типа оплаты 2.	<a href="#">295</a>
<a href="#">Summ3</a>	Денеж.	0...54975581388799	RW	Свойство, используемое для хранения суммы клиента типа оплаты 3.	<a href="#">296</a>
<a href="#">Summ4</a>	Денеж.	0...54975581388799	RW	Свойство, используемое для хранения суммы клиента типа оплаты 4.	<a href="#">297</a>

### BeginDocument

#### НачатьДокумент

Включает режим буферизации команд. Все последующие команды будут вноситься в буфер, и выполнены только после команды [EndDocument](#).

### BlockData string RW

ДанныеБлока

Данные блока

### Buy

#### Покупка

Покупка – торговая операция, при которой товар перемещается от клиента к оператору, а деньги – в обратном направлении: от оператора к клиенту.

Команда производит регистрацию покупки определенного количества товара в определенную секцию с вычислением налогов (см. «Инструкцию по эксплуатации»/«Руководство оператора») без закрытия чека.

Перед вызовом метода в свойстве [Password](#) указать пароль оператора и заполнить перечисленные в таблице используемые свойства.

## Драйвер ККТ версия 4.14

В свойстве [OperatorNumber](#) возвращается порядковый номер оператора, чей пароль был введен. Работает в режимах 2 (проверка на окончание 24 часов производится запросом из ФП до выполнения операции), 4, 7, 8 (если статус 8-го режима ККМ=1) и 9 (см. свойства [ECRMode](#) и [ECRMode8Status](#)).

Переводит ККМ в режим 8 подрежим 1, или из режима 2 в режим 3 при истечении 24 часов смены (см. свойства [ECRMode](#), [ECRMode8Status](#)).

Используемые свойства					
Название	Тип	Диапазон/длина	Доступ	Расшифровка	Стр.
<a href="#">Password</a>	Целое	до 8 разрядов	RW	Пароль для исполнения метода драйвера.	<a href="#">271</a>
<a href="#">Quantity</a>	Дробн.	0,001.. 9999999,999	RW	Количество товара	<a href="#">276</a>
<a href="#">Price</a>	Денеж.	0.. 99999999,99	RW	Цена за единицу товара.	<a href="#">274</a>
<a href="#">Department</a>	Целое	0..16	RW	Номер отдела (секции).	<a href="#">226</a>
<a href="#">Tax1</a>	Целое	0..6	RW	1-ый номер налоговой группы.	<a href="#">306</a>
<a href="#">Tax2</a>	Целое	0..4	RW	2-ой номер налоговой группы.	<a href="#">308</a>
<a href="#">Tax3</a>	Целое	0..4	RW	3-ий номер налоговой группы.	<a href="#">311</a>
<a href="#">Tax4</a>	Целое	0..4	RW	4-ый номер налоговой группы.	<a href="#">313</a>
<a href="#">StringForPrinting</a>	Строка	не более 40 символов	RW	Строка символов кодовой таблицы WIN1251 для печати (печатается на чеке в строке, идущей перед строкой, содержащей цену(сумму) и/или количество).	<a href="#">291</a>

Модифицируемые свойства					
Название	Тип	Диапазон/длина	Доступ	Расшифровка	Стр.
<a href="#">OperatorNumber</a>	Целое	1..30	R	Порядковый номер оператора, чей пароль был введен.	<a href="#">268</a>

## BuyEx ПокупкаТочно

Покупка – торговая операция, при которой товар перемещается от клиента к оператору, а деньги – в обратном направлении: от оператора к клиенту.

Команда производит регистрацию покупки определенного количества товара в определенную секцию с вычислением налогов (см. «**Инструкцию по эксплуатации**»/«**Руководство оператора**») без закрытия чека.

Перед вызовом метода в свойстве [Password](#) указать пароль оператора и заполнить перечисленные в таблице используемые свойства. В свойстве [SysAdminPassword](#) должен быть указан пароль системного администратора.

В свойстве [OperatorNumber](#) возвращается порядковый номер оператора, чей пароль был введен. Работает в режимах 2 (проверка на окончание 24 часов производится запросом из ФП до выполнения операции), 4, 7, 8 (если статус 8-го режима ККМ=1) и 9 (см. свойства [ECRMode](#) и [ECRMode8Status](#)).

Переводит ККМ в режим 8 подрежим 1, или из режима 2 в режим 3 при истечении 24 часов смены (см. свойства [ECRMode](#), [ECRMode8Status](#)).

Используемые свойства					
Название	Тип	Диапазон/длина	Доступ	Расшифровка	Стр.
<a href="#">Password</a>	Целое	до 8 разрядов	RW	Пароль для исполнения метода драйвера.	<a href="#">271</a>
<a href="#">SysAdminPassword</a>	Целое	до 8 разрядов	RW	Пароль системного администратора для исполнения метода драйвера.	<a href="#">302</a>
<a href="#">Quantity</a>	Дробн.	0,000001.. 9999999,999999	RW	Количество товара	<a href="#">276</a>
<a href="#">Price</a>	Денеж.	0.. 99999999,99	RW	Цена за единицу товара.	<a href="#">274</a>
<a href="#">Department</a>	Целое	0..16	RW	Номер отдела (секции).	<a href="#">226</a>
<a href="#">Tax1</a>	Целое	0..4	RW	1-ый номер налоговой группы.	<a href="#">306</a>



Используемые свойства					
Название	Тип	Диапазон/длина	Доступ	Расшифровка	Стр.
<a href="#">Tax2</a>	Целое	0..4	RW	2-ой номер налоговой группы.	<a href="#">308</a>
<a href="#">Tax3</a>	Целое	0..4	RW	3-ий номер налоговой группы.	<a href="#">311</a>
<a href="#">Tax4</a>	Целое	0..4	RW	4-ый номер налоговой группы.	<a href="#">313</a>
<a href="#">StringForPrinting</a>	Строка	–	RW	Строка символов кодовой таблицы WIN1251 для печати (печатается на чеке в строке, идущей перед строкой, содержащей цену(сумму) и/или количество).	<a href="#">291</a>

Модифицируемые свойства					
Название	Тип	Диапазон/длина	Доступ	Расшифровка	Стр.
<a href="#">OperatorNumber</a>	Целое	1..30	R	Порядковый номер оператора, чей пароль был введен.	<a href="#">268</a>

**Внимание!:** Данный метод [BuyEx](#) отличается от метода [Buy](#) лишь тем, что в методе [BuyEx](#) округление количества (см. свойство [Quantity](#)) идёт не до трёх знаков после запятой, а до шести знаков.

## CancelCheck Аннулировать Чек

Операция производит аннулирование (отмену) всего чека. При этом на чеке печатается «ЧЕК АННУЛИРОВАН».

Перед вызовом метода в свойстве [Password](#) указать пароль оператора.

В свойстве [OperatorNumber](#) возвращается порядковый номер оператора, чей пароль был введен.

Работает в режиме 8 (см. свойство [ECRMode](#)).

Переводит ККМ в режим, в котором ККМ была до открытия чека, или в режим 3 (см. свойство [ECRMode](#)).

Используемые свойства					
Название	Тип	Диапазон/длина	Доступ	Расшифровка	Стр.
<a href="#">Password</a>	Целое	до 8 разрядов	RW	Пароль для исполнения метода драйвера.	<a href="#">271</a>

Модифицируемые свойства					
Название	Тип	Диапазон/длина	Доступ	Расшифровка	Стр.
<a href="#">OperatorNumber</a>	Целое	1..30	R	Порядковый номер оператора, чей пароль был введен.	<a href="#">268</a>

## CashIncome Внесение

Метод регистрирует внесение денежной суммы в кассу.

В свойстве [Summ1](#) задается вносимая сумма.

Перед вызовом метода в свойстве [Password](#) указать пароль оператора.

В свойстве [OperatorNumber](#) возвращается порядковый номер оператора, чей пароль был введен.

В свойстве [OpenDocumentNumber](#) возвращается сквозной порядковый номер документа.

Работает в режимах 2, 3, 4, 7 и 9 (см. свойство [ECRMode](#)).

Не меняет режима ККМ.

Используемые свойства					
Название	Тип	Диапазон/длина	Доступ	Расшифровка	Стр.
<a href="#">Password</a>	Целое	до 8 разрядов	RW	Пароль для исполнения метода драйвера.	<a href="#">271</a>
<a href="#">Summ1</a>	Денеж.	–	RW	Свойство, используемое для хранения различных значений денежных сумм (наличными).	<a href="#">294</a>

Модифицируемые свойства					
Название	Тип	Диапазон/длина	Доступ	Расшифровка	Стр.
<a href="#">OperatorNumber</a>	Целое	1..30	R	Порядковый номер оператора, чей пароль был введен.	<a href="#">268</a>
<a href="#">OpenDocumentNumber</a>	Целое	0..9999	R	Сквозной номер последнего документа ККМ.	<a href="#">267</a>

## CashOutcome

### Выплата

Метод регистрирует выплату денежной суммы из кассы.

В свойстве [Summ1](#) задается выплачиваемая сумма.

Перед вызовом метода в свойстве [Password](#) указать пароль оператора.

В свойстве [OperatorNumber](#) возвращается порядковый номер оператора, чей пароль был введен.

В свойстве [OpenDocumentNumber](#) возвращается сквозной порядковый номер документа.

Работает в режимах 2, 3, 4, 7 и 9 (см. свойство [ECRMode](#)).

Не меняет режима ККМ.

Используемые свойства					
Название	Тип	Диапазон/длина	Доступ	Расшифровка	Стр.
<a href="#">Password</a>	Целое	до 8 разрядов	RW	Пароль для исполнения метода драйвера.	<a href="#">271</a>
<a href="#">Summ1</a>	Денеж.	–	RW	Свойство, используемое для хранения различных значений денежных сумм (наличными).	<a href="#">294</a>

Модифицируемые свойства					
Название	Тип	Диапазон/длина	Доступ	Расшифровка	Стр.
<a href="#">OperatorNumber</a>	Целое	1..30	R	Порядковый номер оператора, чей пароль был введен.	<a href="#">268</a>
<a href="#">OpenDocumentNumber</a>	Целое	0..9999	R	Сквозной номер последнего документа ККМ.	<a href="#">267</a>

## Charge

### Надбавка

Метод регистрирует надбавку на сумму, задаваемую в свойстве [Summ1](#), с вычислением налогов.

Перед вызовом метода в свойстве [Password](#) указать пароль оператора и заполнить перечисленные в таблице используемые свойства.

В свойстве [OperatorNumber](#) возвращается порядковый номер оператора, чей пароль был введен.

Работает в режиме 8 (см. свойство [ECRMode](#)).

Не меняет режима ККМ.

Используемые свойства					
Название	Тип	Диапазон/длина	Доступ	Расшифровка	Стр.
<a href="#">Password</a>	Целое	до 8 разрядов	RW	Пароль для исполнения метода драйвера.	<a href="#">271</a>
<a href="#">Summ1</a>	Денеж.	–	RW	Свойство, используемое для хранения различных значений денежных сумм (наличными).	<a href="#">294</a>
<a href="#">Tax1</a>	Целое	0..6	RW	1-ый номер налоговой группы.	<a href="#">306</a>
<a href="#">Tax2</a>	Целое	0..4	RW	2-ой номер налоговой группы.	<a href="#">308</a>
<a href="#">Tax3</a>	Целое	0..4	RW	3-ий номер налоговой группы.	<a href="#">311</a>
<a href="#">Tax4</a>	Целое	0..4	RW	4-ый номер налоговой группы.	<a href="#">313</a>
<a href="#">StringForPrinting</a>	Строка	–	RW	Строка символов кодовой таблицы WIN1251 для печати (печатается на чеке в строке, идущей перед строкой, содержащей цену(сумму) и/или количество).	<a href="#">291</a>

Модифицируемые свойства					
Название	Тип	Диапазон/длина	Доступ	Расшифровка	Стр.
<a href="#">OperatorNumber</a>	Целое	1..30	R	Порядковый номер оператора, чей пароль был введен.	<a href="#">268</a>



## CheckSubTotal ПодытогЧека

Метод возвращает в свойство [Summ1](#) подытог текущего чека.

Перед вызовом метода в свойстве [Password](#) указать пароль оператора.

В свойстве [OperatorNumber](#) возвращается порядковый номер оператора, чей пароль был введен.

Работает в режиме 8 (см. свойство [ECRMode](#)).

Не меняет режима ККМ

Используемые свойства					
Название	Тип	Диапазон/длина	Доступ	Расшифровка	Стр.
<a href="#">Password</a>	Целое	до 8 разрядов	RW	Пароль для исполнения метода драйвера.	<a href="#">271</a>

Модифицируемые свойства					
Название	Тип	Диапазон/длина	Доступ	Расшифровка	Стр.
<a href="#">OperatorNumber</a>	Целое	1..30	R	Порядковый номер оператора, чей пароль был введен.	<a href="#">268</a>
<a href="#">Summ1</a>	Денеж.	–	RW	Свойство, используемое для хранения различных значений денежных сумм (наличными).	<a href="#">294</a>

## CloseCheck ЗакрытьЧек

Метод производит закрытие чека комбинированным типом оплаты с вычислением налогов и суммы сдачи.

Перед вызовом метода в свойстве [Password](#) указать пароль оператора и заполнить перечисленные в таблице используемые свойства.

В свойстве [OperatorNumber](#) возвращается порядковый номер оператора, чей пароль был введен.

В свойстве [Change](#) возвращается сумма сдачи.

Работает в режиме 8 (см. свойство [ECRMode](#)).

Переводит ККМ в режим 2 или 3 (см. свойство [ECRMode](#)).

Используемые свойства					
Название	Тип	Диапазон/длина	Доступ	Расшифровка	Стр.
<a href="#">Password</a>	Целое	до 8 разрядов	RW	Пароль для исполнения метода драйвера.	<a href="#">271</a>
<a href="#">Summ1</a>	Денеж.	–	RW	Свойство, используемое для хранения суммы наличных клиента.	<a href="#">294</a>
<a href="#">Summ2</a>	Денеж.	–	RW	Свойство, используемое для хранения суммы клиента типа оплаты 2.	<a href="#">295</a>
<a href="#">Summ3</a>	Денеж.	–	RW	Свойство, используемое для хранения суммы клиента типа оплаты 3.	<a href="#">296</a>
<a href="#">Summ4</a>	Денеж.	–	RW	Свойство, используемое для хранения суммы клиента типа оплаты 4.	<a href="#">297</a>
<a href="#">DiscountOnCheck</a>	Дробн.	0..99,99	RW	Скидка на чек.	<a href="#">227</a>
<a href="#">Tax1</a>	Целое	0..6	RW	1-ый номер налоговой группы.	<a href="#">306</a>
<a href="#">Tax2</a>	Целое	0..4	RW	2-ой номер налоговой группы.	<a href="#">308</a>
<a href="#">Tax3</a>	Целое	0..4	RW	3-ий номер налоговой группы.	<a href="#">311</a>
<a href="#">Tax4</a>	Целое	0..4	RW	4-ый номер налоговой группы.	<a href="#">313</a>
<a href="#">StringForPrinting</a>	Строка	не более 40 символов	RW	Строка символов кодовой таблицы WIN1251 для печати (печатается на чеке в строке, идущей перед строкой, содержащей цену(сумму) и/или количество).	<a href="#">291</a>

Модифицируемые свойства					
Название	Тип	Диапазон/длина	Доступ	Расшифровка	Стр.
<a href="#">OperatorNumber</a>	Целое	1..30	R	Порядковый номер оператора, чей пароль был введен.	<a href="#">268</a>
<a href="#">Change</a>	Денеж.	–	R	Свойство, в котором хранится сумма сдачи.	<a href="#">217</a>



## CloseCheckEx РасширенноеЗакрытиеЧека

Метод производит закрытие чека комбинированным типом оплаты с вычислением налогов и суммы сдачи.

Перед вызовом метода в свойстве [Password](#) указать пароль оператора и заполнить перечисленные в таблице используемые свойства.

В свойстве [OperatorNumber](#) возвращается порядковый номер оператора, чей пароль был введен.

В свойстве [Change](#) возвращается сумма сдачи.

Работает в режиме 8 (см. свойство [ECRMode](#)).

Переводит ККМ в режим 2 или 3 (см. свойство [ECRMode](#)).

Используемые свойства					
Название	Тип	Диапазон/длина	Доступ	Расшифровка	Стр.
<a href="#">Password</a>	Целое	до 8 разрядов	RW	Пароль для исполнения метода драйвера.	<a href="#">271</a>
<a href="#">Summ1</a>	Денеж.	–	RW	Свойство, используемое для хранения суммы наличных клиента.	<a href="#">294</a>
<a href="#">Summ2</a>	Денеж.	–	RW	Свойство, используемое для хранения суммы клиента типа оплаты 2.	<a href="#">295</a>
<a href="#">Summ3</a>	Денеж.	–	RW	Свойство, используемое для хранения суммы клиента типа оплаты 3.	<a href="#">296</a>
<a href="#">Summ4</a>	Денеж.	–	RW	Свойство, используемое для хранения суммы клиента типа оплаты 4.	<a href="#">297</a>
<a href="#">Summ5</a>	Денеж.	–	RW	Свойство, используемое для хранения суммы клиента типа оплаты 5.	<a href="#">298</a>
<a href="#">Summ6</a>	Денеж.	–	RW	Свойство, используемое для хранения суммы клиента типа оплаты 6.	<a href="#">299</a>
<a href="#">Summ7</a>	Денеж.	–	RW	Свойство, используемое для хранения суммы клиента типа оплаты 7.	<a href="#">299</a>
<a href="#">Summ8</a>	Денеж.	–	RW	Свойство, используемое для хранения суммы клиента типа оплаты 8.	<a href="#">299</a>
<a href="#">Summ9</a>	Денеж.	–	RW	Свойство, используемое для хранения суммы клиента типа оплаты 9.	<a href="#">299</a>
<a href="#">Summ10</a>	Денеж.	–	RW	Свойство, используемое для хранения суммы клиента типа оплаты 10.	<a href="#">299</a>
<a href="#">Summ11</a>	Денеж.	–	RW	Свойство, используемое для хранения суммы клиента типа оплаты 11.	<a href="#">299</a>
<a href="#">Summ12</a>	Денеж.	–	RW	Свойство, используемое для хранения суммы клиента типа оплаты 12.	<a href="#">299</a>
<a href="#">Summ13</a>	Денеж.	–	RW	Свойство, используемое для хранения суммы клиента типа оплаты 13.	<a href="#">300</a>
<a href="#">Summ14</a>	Денеж.	–	RW	Свойство, используемое для хранения суммы клиента типа оплаты 14.	<a href="#">300</a>
<a href="#">Summ15</a>	Денеж.	–	RW	Свойство, используемое для хранения суммы клиента типа оплаты 15.	<a href="#">300</a>
<a href="#">Summ16</a>	Денеж.	–	RW	Свойство, используемое для хранения суммы клиента типа оплаты 16.	<a href="#">300</a>
<a href="#">DiscountOnCheck</a>	Дробн.	0..99,99	RW	Скидка на чек.	<a href="#">227</a>
<a href="#">Tax1</a>	Целое	0..6	RW	1-ый номер налоговой группы.	<a href="#">306</a>
<a href="#">Tax2</a>	Целое	0..4	RW	2-ой номер налоговой группы.	<a href="#">308</a>
<a href="#">Tax3</a>	Целое	0..4	RW	3-ий номер налоговой группы.	<a href="#">311</a>
<a href="#">Tax4</a>	Целое	0..4	RW	4-ый номер налоговой группы.	<a href="#">313</a>
<a href="#">StringForPrinting</a>	Строка	не более 40 символов	RW	Строка символов кодовой таблицы WIN1251 для печати (печатается на чеке в строке, идущей перед строкой, содержащей цену(сумму) и/или количество).	<a href="#">291</a>

Модифицируемые свойства					
Название	Тип	Диапазон/длина	Доступ	Расшифровка	Стр.
<a href="#">OperatorNumber</a>	Целое	1..30	R	Порядковый номер оператора, чей пароль был введен.	<a href="#">268</a>
<a href="#">Change</a>	Денеж.	–	R	Свойство, в котором хранится сумма сдачи.	<a href="#">217</a>

## CloseCheckWithKPKK Закрывать Чек СКПК

Метод производит закрытие чека с КПК.

Перед вызовом метода в свойстве [Password](#) указать пароль оператора и заполнить перечисленные в таблице используемые свойства.

В свойстве [OperatorNumber](#) возвращается порядковый номер оператора, чей пароль был введен.

В свойстве [Change](#) возвращается сумма сдачи.

Работает в режиме 8 (см. свойство [ECRMode](#)).

Переводит ККМ в режим 2 или 3 (см. свойство [ECRMode](#)).

Используемые свойства					
Название	Тип	Диапазон/длина	Доступ	Расшифровка	Стр.
<a href="#">Password</a>	Целое	до 8 разрядов	RW	Пароль для исполнения метода драйвера.	<a href="#">271</a>
<a href="#">Summ1</a>	Денеж.	–	RW	Свойство, используемое для хранения суммы наличных клиента.	<a href="#">294</a>
<a href="#">Summ2</a>	Денеж.	–	RW	Свойство, используемое для хранения суммы клиента типа оплаты 2.	<a href="#">295</a>
<a href="#">Summ3</a>	Денеж.	–	RW	Свойство, используемое для хранения суммы клиента типа оплаты 3.	<a href="#">296</a>
<a href="#">Summ4</a>	Денеж.	–	RW	Свойство, используемое для хранения суммы клиента типа оплаты 4.	<a href="#">297</a>
<a href="#">DiscountOnCheck</a>	Дробн.	0..99,99	RW	Скидка на чек.	<a href="#">227</a>
<a href="#">Tax1</a>	Целое	0..6	RW	1-ый номер налоговой группы.	<a href="#">306</a>
<a href="#">Tax2</a>	Целое	0..4	RW	2-ой номер налоговой группы.	<a href="#">308</a>
<a href="#">Tax3</a>	Целое	0..4	RW	3-ий номер налоговой группы.	<a href="#">311</a>
<a href="#">Tax4</a>	Целое	0..4	RW	4-ый номер налоговой группы.	<a href="#">313</a>
<a href="#">StringForPrinting</a>	Строка	не более 40 символов	RW	Строка символов кодовой таблицы WIN1251 для печати (печатается на чеке в строке, идущей перед строкой, содержащей цену(сумму) и/или количество).	<a href="#">291</a>

Модифицируемые свойства					
Название	Тип	Диапазон/длина	Доступ	Расшифровка	Стр.
<a href="#">OperatorNumber</a>	Целое	1..30	R	Порядковый номер оператора, чей пароль был введен.	<a href="#">268</a>
<a href="#">Change</a>	Денеж.	–	R	Свойство, в котором хранится сумма сдачи.	<a href="#">217</a>
<a href="#">KPKStr</a>	Строка	до 40 сим	RW	Строка КПК	<a href="#">254</a>

## CloseNonFiscalDocument Закрывать Нефискальный Документ

Метод выполняет команду ККТ E3h (Закрывать нефискальный документ).

## Discount Скидка

Метод регистрирует скидку на сумму, задаваемую в свойстве [Summ1](#), с вычислением налогов.

Перед вызовом метода в свойстве [Password](#) указать пароль оператора и заполнить перечисленные в таблице используемые свойства.



## Драйвер ККТ версия 4.14

В свойстве [OperatorNumber](#) возвращается порядковый номер оператора, чей пароль был введен. Работает в режиме 8 (см. свойство [ECRMode](#)).

Не меняет режима ККМ.

Используемые свойства					
Название	Тип	Диапазон/длина	Доступ	Расшифровка	Стр.
<a href="#">Password</a>	Целое	до 8 разрядов	RW	Пароль для исполнения метода драйвера.	<a href="#">271</a>
<a href="#">Summ1</a>	Денеж.	–	RW	Свойство, используемое для хранения различных значений денежных сумм.	<a href="#">294</a>
<a href="#">Tax1</a>	Целое	0..6	RW	1-ый номер налоговой группы.	<a href="#">306</a>
<a href="#">Tax2</a>	Целое	0..4	RW	2-ой номер налоговой группы.	<a href="#">308</a>
<a href="#">Tax3</a>	Целое	0..4	RW	3-ий номер налоговой группы.	<a href="#">311</a>
<a href="#">Tax4</a>	Целое	0..4	RW	4-ый номер налоговой группы.	<a href="#">313</a>
<a href="#">StringForPrinting</a>	Строка	–	RW	Строка символов кодовой таблицы WIN1251 для печати (печатается на чеке в строке, идущей перед строкой, содержащей цену(сумму) и/или количество).	<a href="#">291</a>

Модифицируемые свойства					
Название	Тип	Диапазон/длина	Доступ	Расшифровка	Стр.
<a href="#">OperatorNumber</a>	Целое	1..30	R	Порядковый номер оператора, чей пароль был введен.	<a href="#">268</a>

## EndDocument

### Завершить Документ

Выполнение всех команд, внесенных в буфер и выход из режима буферизации команд.

## ExcisableOperation

### Подакцизная Операция

Используемые свойства					
Название	Тип	Диапазон/длина	Доступ	Расшифровка	Стр.
<a href="#">OperationType</a>	Целое	–	RW	Тип операции ( 00h - Продажа 01h - Покупка 02h - Возврат продажи 03h - Возврат покупки 10h - Сторно продажи 11h - Сторно покупки 12h - Сторно возврата продажи 13h - Сторно возврата покупки).	<a href="#">268</a>
<a href="#">ExciseCode</a>	Целое	–	RW	Код акциза	<a href="#">237</a>
<a href="#">Department</a>	Целое	0..16	RW	Номер отдела (секции).	<a href="#">226</a>
<a href="#">Price</a>	Денеж.	0.. 9999999,99	RW	Цена за единицу товара.	<a href="#">274</a>
<a href="#">Tax1</a>	Целое	0..6	RW	1-ый номер налоговой группы.	<a href="#">306</a>
<a href="#">Tax2</a>	Целое	0..4	RW	2-ой номер налоговой группы.	<a href="#">308</a>
<a href="#">Tax3</a>	Целое	0..4	RW	3-ий номер налоговой группы.	<a href="#">311</a>
<a href="#">Tax4</a>	Целое	0..4	RW	4-ый номер налоговой группы.	<a href="#">313</a>
<a href="#">StringForPrinting</a>	Строка	–	RW	Строка символов кодовой таблицы WIN1251 для печати (печатается на чеке в строки, идущей перед строкой, содержащей цену(сумму) и/или количество).	<a href="#">291</a>
<a href="#">BarCode</a>	Строка	до 12 символов	RW	Данные штрихкода	<a href="#">210</a>

Модифицируемые свойства					
Название	Тип	Диапазон/длина	Доступ	Расшифровка	Стр.
<a href="#">OperatorNumber</a>	Целое	1..30	R	Порядковый номер оператора, чей пароль был введен.	<a href="#">268</a>

## OpenCheck Открыть Чек

Метод открывает документ (чек) определённого типа (продажа, покупка, возврат продажи, возврат покупки). Отличается от других методов регистрации ([Sale](#), [Buy](#), [ReturnSale](#) и [ReturnBuy](#)) тем, что сама операция регистрации не осуществляется. Используется для формирования чека печатью строк.

Перед вызовом метода в свойстве [Password](#) указать пароль оператора. В свойстве [CheckType](#) указывается тип документа.

В свойстве [OperatorNumber](#) возвращается порядковый номер оператора, чей пароль был введен. Работает в режимах 2, 4, 7 и 9 (см. свойство [ECRMode](#)).

Переводит ККМ в режим 8 или 3 (см. свойство [ECRMode](#)).

Используемые свойства					
Название	Тип	Диапазон/длина	Доступ	Расшифровка	Стр.
<a href="#">Password</a>	Целое	до 8 разрядов	RW	Пароль для исполнения метода драйвера.	<a href="#">271</a>
<a href="#">CheckType</a>	Целое	0..3	RW	Тип открываемого документа/чека («0» - продажа, «1» - покупка, «2» - возврат продажи, «3» - возврат покупки).	<a href="#">219</a>

Модифицируемые свойства					
Название	Тип	Диапазон/длина	Доступ	Расшифровка	Стр.
<a href="#">OperatorNumber</a>	Целое	1..30	R	Порядковый номер оператора, чей пароль был введен.	<a href="#">268</a>

## OpenNonFiscalDocument Открыть Нефискальный Документ

Метод выполняет команду ККТ E2 h (Открыть нефискальный документ).

## OpenSession Открыть Смену

Метод передает команду «E0h», при этом в ФП открывается смена, а ККТ переходит в режим «Открытой смены».

Перед вызовом метода в свойстве [Password](#) указать пароль оператора, который открыл текущий чек.

Используемые свойства					
Название	Тип	Диапазон/длина	Доступ	Расшифровка	Стр.
<a href="#">Password</a>	Целое	до 8 разрядов	RW	Пароль для исполнения метода драйвера.	<a href="#">271</a>

## RepeatDocument Повтор Документа

Метод выводит на печать копию последнего закрытого документа продажи, покупки, возврата продажи и возврата покупки. Фискальный логотип на таком документе не печатается. В конце документа выводится надпись «ПОВТОР ДОКУМЕНТА».

Перед вызовом метода в свойстве [Password](#) указать пароль оператора, который открыл тот чек, который нужно повторить.

В свойстве [OperatorNumber](#) возвращается порядковый номер оператора, чей пароль был введен. Работает в режимах 2 и 3 (см. свойство [ECRMode](#)).

## Драйвер ККТ версия 4.14

Переводит ККМ в режим 3, если кончились 24 часа (см. свойство [ECRMode](#)).

Используемые свойства					
Название	Тип	Диапазон/длина	Доступ	Расшифровка	Стр.
<a href="#">Password</a>	Целое	до 8 разрядов	RW	Пароль для исполнения метода драйвера.	<a href="#">271</a>

Модифицируемые свойства					
Название	Тип	Диапазон/длина	Доступ	Расшифровка	Стр.
<a href="#">OperatorNumber</a>	Целое	1..30	R	Порядковый номер оператора, чей пароль был введен.	<a href="#">268</a>

### ReturnBuy ВозвратПокупки

Возврат покупки – торговая операция, при которой товар возвращается обратно клиенту, а деньги перемещаются в направлении от клиента к оператору.

Команда производит регистрацию возврата покупки определенного количества товара из определенной секции с вычислением налогов (см. «Инструкцию по эксплуатации»/«Руководство оператора») без закрытия чека.

Перед вызовом метода в свойстве [Password](#) указать пароль оператора и заполнить перечисленные в таблице используемые свойства.

В свойстве [OperatorNumber](#) возвращается порядковый номер оператора, чей пароль был введен.

Работает в режимах 2 (проверка на окончание 24 часов производится запросом из ФП до выполнения операции), 4, 7, 8 (если статус 8-го режима ККМ=3) и 9 (см. свойства [ECRMode](#) и [ECRMode8Status](#)).

Переводит ККМ в режим 8 подрежим 3, или из режима 2 в режим 3 при истечении 24 часов смены (см. свойства [ECRMode](#), [ECRMode8Status](#)).

Используемые свойства					
Название	Тип	Диапазон/длина	Доступ	Расшифровка	Стр.
<a href="#">Password</a>	Целое	до 8 разрядов	RW	Пароль для исполнения метода драйвера.	<a href="#">271</a>
<a href="#">Quantity</a>	Дробн.	0,001.. 9999999,999	RW	Количество товара	<a href="#">276</a>
<a href="#">Price</a>	Денеж.	0.. 99999999,99	RW	Цена за единицу товара.	<a href="#">274</a>
<a href="#">Department</a>	Целое	0..16	RW	Номер отдела (секции).	<a href="#">226</a>
<a href="#">Tax1</a>	Целое	0..6	RW	1-ый номер налоговой группы.	<a href="#">306</a>
<a href="#">Tax2</a>	Целое	0..4	RW	2-ой номер налоговой группы.	<a href="#">308</a>
<a href="#">Tax3</a>	Целое	0..4	RW	3-ий номер налоговой группы.	<a href="#">311</a>
<a href="#">Tax4</a>	Целое	0..4	RW	4-ый номер налоговой группы.	<a href="#">313</a>
<a href="#">StringForPrinting</a>	Строка	–	RW	Строка символов кодовой таблицы WIN1251 для печати (печатается на чеке в строки, идущей перед строкой, содержащей цену(сумму) и/или количество).	<a href="#">291</a>

Модифицируемые свойства					
Название	Тип	Диапазон/длина	Доступ	Расшифровка	Стр.
<a href="#">OperatorNumber</a>	Целое	1..30	R	Порядковый номер оператора, чей пароль был введен.	<a href="#">268</a>

### ReturnBuyEx ВозвратПокупкиТочно

Возврат покупки – торговая операция, при которой товар возвращается обратно клиенту, а деньги перемещаются в направлении от клиента к оператору.

Команда производит регистрацию возврата покупки определенного количества товара из определенной секции с вычислением налогов (см. «Инструкцию по эксплуатации»/«Руководство оператора») без закрытия чека.



Перед вызовом метода в свойстве [Password](#) указать пароль оператора и заполнить перечисленные в таблице используемые свойства. В свойстве [SysAdminPassword](#) должен быть указан пароль системного администратора.

В свойстве [OperatorNumber](#) возвращается порядковый номер оператора, чей пароль был введен. Работает в режимах 2 (проверка на окончание 24 часов производится запросом из ФП до выполнения операции), 4, 7, 8 (если статус 8-го режима ККМ=3) и 9 (см. свойства [ECRMode](#) и [ECRMode8Status](#)).

Переводит ККМ в режим 8 подрежим 3, или из режима 2 в режим 3 при истечении 24 часов смены (см. свойства [ECRMode](#), [ECRMode8Status](#)).

Используемые свойства					
Название	Тип	Диапазон/длина	Доступ	Расшифровка	Стр.
<a href="#">Password</a>	Целое	до 8 разрядов	RW	Пароль для исполнения метода драйвера.	<a href="#">271</a>
<a href="#">SysAdminPassword</a>	Целое	до 8 разрядов	RW	Пароль системного администратора для исполнения метода драйвера.	<a href="#">302</a>
<a href="#">Quantity</a>	Дробн.	0,000001.. 9999999,999999	RW	Количество товара	<a href="#">276</a>
<a href="#">Price</a>	Денеж.	0.. 99999999,99	RW	Цена за единицу товара.	<a href="#">274</a>
<a href="#">Department</a>	Целое	0..16	RW	Номер отдела (секции).	<a href="#">226</a>
<a href="#">Tax1</a>	Целое	0..6	RW	1-ый номер налоговой группы.	<a href="#">306</a>
<a href="#">Tax2</a>	Целое	0..4	RW	2-ой номер налоговой группы.	<a href="#">308</a>
<a href="#">Tax3</a>	Целое	0..4	RW	3-ий номер налоговой группы.	<a href="#">311</a>
<a href="#">Tax4</a>	Целое	0..4	RW	4-ый номер налоговой группы.	<a href="#">313</a>
<a href="#">StringForPrinting</a>	Строка	–	RW	Строка символов кодовой таблицы WIN1251 для печати (печатается на чеке в строке, идущей перед строкой, содержащей цену(сумму) и/или количество).	<a href="#">291</a>

Модифицируемые свойства					
Название	Тип	Диапазон/длина	Доступ	Расшифровка	Стр.
<a href="#">OperatorNumber</a>	Целое	1..30	R	Порядковый номер оператора, чей пароль был введен.	<a href="#">268</a>

**Внимание!:** Данный метод [ReturnBuyEx](#) отличается от метода [ReturnBuy](#) лишь тем, что в методе [ReturnBuyEx](#) округление количества (см. свойство [Quantity](#)) идёт не до **трёх** знаков после запятой, а до **шести** знаков.

## ReturnSale ВозвратПродажи

Возврат продажи – торговая операция, при которой товар возвращается от клиента к оператору, а деньги – в обратном направлении: от оператора к клиенту.

Команда производит регистрацию возврата продажи определенного количества товара в определенную секцию с вычислением налогов (см. «Инструкцию по эксплуатации»/«Руководство оператора») без закрытия чека.

Перед вызовом метода в свойстве [Password](#) указать пароль оператора и заполнить перечисленные в таблице используемые свойства.

В свойстве [OperatorNumber](#) возвращается порядковый номер оператора, чей пароль был введен. Работает в режимах 2 (проверка на окончание 24 часов производится запросом из ФП до выполнения операции), 4, 7, 8 (если статус 8-го режима ККМ=2) и 9 (см. свойства [ECRMode](#) и [ECRMode8Status](#)).

Переводит ККМ в режим 8 подрежим 2, или из режима 2 в режим 3 при истечении 24 часов смены (см. свойства [ECRMode](#), [ECRMode8Status](#)).

Используемые свойства					
Название	Тип	Диапазон/длина	Доступ	Расшифровка	Стр.
<a href="#">Password</a>	Целое	до 8 разрядов	RW	Пароль для исполнения метода драйвера.	<a href="#">271</a>
<a href="#">Quantity</a>	Дробн.	0,001.. 9999999,999	RW	Количество товара	<a href="#">276</a>
<a href="#">Price</a>	Денеж.	0.. 99999999,99	RW	Цена за единицу товара.	<a href="#">274</a>
<a href="#">Department</a>	Целое	0..16	RW	Номер отдела (секции).	<a href="#">226</a>
<a href="#">Tax1</a>	Целое	0..6	RW	1-ый номер налоговой группы.	<a href="#">306</a>
<a href="#">Tax2</a>	Целое	0..4	RW	2-ой номер налоговой группы.	<a href="#">308</a>
<a href="#">Tax3</a>	Целое	0..4	RW	3-ий номер налоговой группы.	<a href="#">311</a>
<a href="#">Tax4</a>	Целое	0..4	RW	4-ый номер налоговой группы.	<a href="#">313</a>
<a href="#">StringForPrinting</a>	Строка	–	RW	Строка символов кодовой таблицы WIN1251 для печати (печатается на чеке в строке, идущей перед строкой, содержащей цену(сумму) и/или количество).	<a href="#">291</a>

Модифицируемые свойства					
Название	Тип	Диапазон/длина	Доступ	Расшифровка	Стр.
<a href="#">OperatorNumber</a>	Целое	1..30	R	Порядковый номер оператора, чей пароль был введен.	<a href="#">268</a>

## ReturnSaleEx ВозвратПродажиТочно

Возврат продажи – торговая операция, при которой товар возвращается от клиента к оператору, а деньги – в обратном направлении: от оператора к клиенту.

Команда производит регистрацию возврата продажи определенного количества товара в определенную секцию с вычислением налогов (см. «**Инструкцию по эксплуатации**»/«**Руководство оператора**») без закрытия чека.

Перед вызовом метода в свойстве [Password](#) указать пароль оператора и заполнить перечисленные в таблице используемые свойства. В свойстве [SysAdminPassword](#) должен быть указан пароль системного администратора.

В свойстве [OperatorNumber](#) возвращается порядковый номер оператора, чей пароль был введен. Работает в режимах 2 (проверка на окончание 24 часов производится запросом из ФП до выполнения операции), 4, 7, 8 (если статус 8-го режима ККМ=2) и 9 (см. свойства [ECRMode](#) и [ECRMode8Status](#)).

Переводит ККМ в режим 8 подрежим 2, или из режима 2 в режим 3 при истечении 24 часов смены (см. свойства [ECRMode](#), [ECRMode8Status](#)).

Используемые свойства					
Название	Тип	Диапазон/длина	Доступ	Расшифровка	Стр.
<a href="#">Password</a>	Целое	до 8 разрядов	RW	Пароль для исполнения метода драйвера.	<a href="#">271</a>
<a href="#">SvsAdminPassword</a>	Целое	до 8 разрядов	RW	Пароль системного администратора для исполнения метода драйвера.	<a href="#">302</a>
<a href="#">Quantity</a>	Дробн.	0,000001.. 9999999,999999	RW	Количество товара	<a href="#">276</a>
<a href="#">Price</a>	Денеж.	0.. 99999999,99	RW	Цена за единицу товара.	<a href="#">274</a>
<a href="#">Department</a>	Целое	0..16	RW	Номер отдела (секции).	<a href="#">226</a>
<a href="#">Tax1</a>	Целое	0..6	RW	1-ый номер налоговой группы.	<a href="#">306</a>
<a href="#">Tax2</a>	Целое	0..4	RW	2-ой номер налоговой группы.	<a href="#">308</a>
<a href="#">Tax3</a>	Целое	0..4	RW	3-ий номер налоговой группы.	<a href="#">311</a>
<a href="#">Tax4</a>	Целое	0..4	RW	4-ый номер налоговой группы.	<a href="#">313</a>
<a href="#">StringForPrinting</a>	Строка	–	RW	Строка символов кодовой таблицы WIN1251 для печати (печатается на чеке в строке, идущей перед строкой, содержащей цену(сумму) и/или количество).	<a href="#">291</a>

Модифицируемые свойства					
Название	Тип	Диапазон/длина	Доступ	Расшифровка	Стр.
<a href="#">OperatorNumber</a>	Целое	1..30	R	Порядковый номер оператора, чей пароль был введен.	<a href="#">268</a>

**Внимание!:** Данный метод [ReturnSaleEx](#) отличается от метода [ReturnSale](#) лишь тем, что в методе [ReturnSaleEx](#) округление количества (см. свойство [Quantity](#)) идёт не до трёх знаков после запятой, а до шести знаков.

## Sale Продажа

Продажа – торговая операция, при которой товар перемещается от оператора к клиенту, а деньги – в обратном направлении: от клиента к оператору.

Команда производит регистрацию продажи определенного количества товара в определенную секцию с вычислением налогов (см. «Инструкцию по эксплуатации»/«Руководство оператора») без закрытия чека.

Перед вызовом метода в свойстве [Password](#) указать пароль оператора и заполнить перечисленные в таблице используемые свойства.

В свойстве [OperatorNumber](#) возвращается порядковый номер оператора, чей пароль был введен. Работает в режимах 2 (проверка на окончание 24 часов производится запросом из ФП до выполнения операции), 4, 7, 8 (если статус 8-го режима ККМ=0) и 9 (см. свойства [ECRMode](#) и [ECRMode8Status](#)).

Переводит ККМ в режим 8 подрежим 0, или из режима 2 в режим 3 при истечении 24 часов смены (см. свойства [ECRMode](#), [ECRMode8Status](#)).

Используемые свойства					
Название	Тип	Диапазон/длина	Доступ	Расшифровка	Стр.
<a href="#">Password</a>	Целое	до 8 разрядов	RW	Пароль для исполнения метода драйвера.	<a href="#">271</a>
<a href="#">Quantity</a>	Дробн.	0,001.. 9999999,999	RW	Количество товара	<a href="#">276</a>
<a href="#">Price</a>	Денеж.	0.. 99999999,99	RW	Цена за единицу товара.	<a href="#">274</a>
<a href="#">Department</a>	Целое	0..16	RW	Номер отдела (секции).	<a href="#">226</a>
<a href="#">Tax1</a>	Целое	0..6	RW	1-ый номер налоговой группы.	<a href="#">306</a>
<a href="#">Tax2</a>	Целое	0..4	RW	2-ой номер налоговой группы.	<a href="#">308</a>
<a href="#">Tax3</a>	Целое	0..4	RW	3-ий номер налоговой группы.	<a href="#">311</a>
<a href="#">Tax4</a>	Целое	0..4	RW	4-ый номер налоговой группы.	<a href="#">313</a>
<a href="#">StringForPrinting</a>	Строка	–	RW	Строка символов кодовой таблицы WIN1251 для печати (печатается на чеке в строке, идущей перед строкой, содержащей цену(сумму) и/или количество).	<a href="#">291</a>

Модифицируемые свойства					
Название	Тип	Диапазон/длина	Доступ	Расшифровка	Стр.
<a href="#">OperatorNumber</a>	Целое	1..30	R	Порядковый номер оператора, чей пароль был введен.	<a href="#">268</a>

## SaleEx ПродажаТочно

Продажа – торговая операция, при которой товар перемещается от оператора к клиенту, а деньги – в обратном направлении: от клиента к оператору.

Команда производит регистрацию продажи определенного количества товара в определенную секцию с вычислением налогов (см. «Инструкцию по эксплуатации»/«Руководство оператора») без закрытия чека.



## Драйвер ККТ версия 4.14

Перед вызовом метода в свойстве [Password](#) указать пароль оператора и заполнить перечисленные в таблице используемые свойства. В свойстве [SysAdminPassword](#) должен быть указан пароль системного администратора.

В свойстве [OperatorNumber](#) возвращается порядковый номер оператора, чей пароль был введен. Работает в режимах 2 (проверка на окончание 24 часов производится запросом из ФП до выполнения операции), 4, 7, 8 (если статус 8-го режима ККМ=0) и 9 (см. свойства [ECRMode](#) и [ECRMode8Status](#)).

Переводит ККМ в режим 8 подрежим 0, или из режима 2 в режим 3 при истечении 24 часов смены (см. свойства [ECRMode](#), [ECRMode8Status](#)).

Используемые свойства					
Название	Тип	Диапазон/длина	Доступ	Расшифровка	Стр.
<a href="#">Password</a>	Целое	до 8 разрядов	RW	Пароль для исполнения метода драйвера.	<a href="#">271</a>
<a href="#">SysAdminPassword</a>	Целое	до 8 разрядов	RW	Пароль системного администратора для исполнения метода драйвера.	<a href="#">302</a>
<a href="#">Quantity</a>	Дробн.	0,000001..9999999,999999	RW	Количество товара	<a href="#">276</a>
<a href="#">Price</a>	Денеж.	0..99999999,99	RW	Цена за единицу товара.	<a href="#">274</a>
<a href="#">Department</a>	Целое	0..16	RW	Номер отдела (секции).	<a href="#">226</a>
<a href="#">Tax1</a>	Целое	0..6	RW	1-ый номер налоговой группы.	<a href="#">306</a>
<a href="#">Tax2</a>	Целое	0..4	RW	2-ой номер налоговой группы.	<a href="#">308</a>
<a href="#">Tax3</a>	Целое	0..4	RW	3-ий номер налоговой группы.	<a href="#">311</a>
<a href="#">Tax4</a>	Целое	0..4	RW	4-ый номер налоговой группы.	<a href="#">313</a>
<a href="#">StringForPrinting</a>	Строка	–	RW	Строка символов кодовой таблицы WIN1251 для печати (печатается на чеке в строке, идущей перед строкой, содержащей цену(сумму) и/или количество).	<a href="#">291</a>

Модифицируемые свойства					
Название	Тип	Диапазон/длина	Доступ	Расшифровка	Стр.
<a href="#">OperatorNumber</a>	Целое	1..30	R	Порядковый номер оператора, чей пароль был введен.	<a href="#">268</a>

**Внимание!:** Данный метод [SaleEx](#) отличается от метода [Sale](#) лишь тем, что в методе [SaleEx](#) округление количества (см. свойство [Quantity](#)) идёт не до **трёх** знаков после запятой, а до **шести** знаков.

## Storno Сторно

Регистрация сторно определенного количества товара в определенную секцию с вычислением налогов (см. «[Инструкцию по эксплуатации](#)»/«[Руководство оператора](#)») без закрытия чека.

Перед вызовом метода в свойстве [Password](#) указать пароль оператора и заполнить перечисленные в таблице используемые свойства.

В свойстве [OperatorNumber](#) возвращается порядковый номер оператора, чей пароль был введен.

Работает в режиме 8 (см. свойство [ECRMode](#)).

Не меняет режима ККМ.

Используемые свойства					
Название	Тип	Диапазон/длина	Доступ	Расшифровка	Стр.
<a href="#">Password</a>	Целое	до 8 разрядов	RW	Пароль для исполнения метода драйвера.	<a href="#">271</a>
<a href="#">Quantity</a>	Дробн.	0,001..9999999,999	RW	Количество товара.	<a href="#">276</a>
<a href="#">Price</a>	Денеж.	0..99999999,99	RW	Цена за единицу товара.	<a href="#">274</a>
<a href="#">Department</a>	Целое	0..16	RW	Номер отдела (секции).	<a href="#">226</a>
<a href="#">Tax1</a>	Целое	0..6	RW	1-ый номер налоговой группы.	<a href="#">306</a>



Используемые свойства					
Название	Тип	Диапазон/длина	Доступ	Расшифровка	Стр.
<a href="#">Tax2</a>	Целое	0..4	RW	2-ой номер налоговой группы.	<a href="#">308</a>
<a href="#">Tax3</a>	Целое	0..4	RW	3-ий номер налоговой группы.	<a href="#">311</a>
<a href="#">Tax4</a>	Целое	0..4	RW	4-ый номер налоговой группы.	<a href="#">313</a>
<a href="#">StringForPrinting</a>	Строка	–	RW	Строка символов кодовой таблицы WIN1251 для печати (печатается на чеке в строке, идущей перед строкой, содержащей цену(сумму) и/или количество).	<a href="#">291</a>

Модифицируемые свойства					
Название	Тип	Диапазон/длина	Доступ	Расшифровка	Стр.
<a href="#">OperatorNumber</a>	Целое	1..30	R	Порядковый номер оператора, чей пароль был введен.	<a href="#">268</a>

## StornoCharge СторноНадбавки

Метод регистрирует сторно надбавки на сумму, задаваемую в свойстве [Summ1](#), с вычислением налогов.

Перед вызовом метода в свойстве [Password](#) указать пароль оператора и заполнить перечисленные в таблице используемые свойства.

В свойстве [OperatorNumber](#) возвращается порядковый номер оператора, чей пароль был введен.

Работает в режиме 8 (см. свойство [ECRMode](#)), если до этого в смене была сделана операция «Надбавка».

Не меняет режима ККМ.

Используемые свойства					
Название	Тип	Диапазон/длина	Доступ	Расшифровка	Стр.
<a href="#">Password</a>	Целое	до 8 разрядов	RW	Пароль для исполнения метода драйвера.	<a href="#">271</a>
<a href="#">Summ1</a>	Денеж.	–	RW	Свойство, используемое для хранения различных значений денежных сумм (наличными).	<a href="#">294</a>
<a href="#">Tax1</a>	Целое	0..6	RW	1-ый номер налоговой группы.	<a href="#">306</a>
<a href="#">Tax2</a>	Целое	0..4	RW	2-ой номер налоговой группы.	<a href="#">308</a>
<a href="#">Tax3</a>	Целое	0..4	RW	3-ий номер налоговой группы.	<a href="#">311</a>
<a href="#">Tax4</a>	Целое	0..4	RW	4-ый номер налоговой группы.	<a href="#">313</a>
<a href="#">StringForPrinting</a>	Строка	–	RW	Строка символов кодовой таблицы WIN1251 для печати (печатается на чеке в строке, идущей перед строкой, содержащей цену(сумму) и/или количество).	<a href="#">291</a>

Модифицируемые свойства					
Название	Тип	Диапазон/длина	Доступ	Расшифровка	Стр.
<a href="#">OperatorNumber</a>	Целое	1..30	R	Порядковый номер оператора, чей пароль был введен.	<a href="#">268</a>

## StornoDiscount СторноСкидки

Метод регистрирует сторно скидки на сумму, задаваемую в свойстве [Summ1](#), с вычислением налогов.

Перед вызовом метода в свойстве [Password](#) указать пароль оператора и заполнить перечисленные в таблице используемые свойства.

В свойстве [OperatorNumber](#) возвращается порядковый номер оператора, чей пароль был введен.

Работает в режиме 8 (см. свойство [ECRMode](#)), если до этого в смене была сделана операция «Скидка».

Не меняет режима ККМ.

Используемые свойства					
Название	Тип	Диапазон/длина	Доступ	Расшифровка	Стр.
<a href="#">Password</a>	Целое	до 8 разрядов	RW	Пароль для исполнения метода драйвера.	<a href="#">271</a>
<a href="#">Summ1</a>	Денеж.	–	RW	Свойство, используемое для хранения различных значений денежных сумм (наличными)	<a href="#">294</a>
<a href="#">Tax1</a>	Целое	0..6	RW	1-ый номер налоговой группы.	<a href="#">306</a>
<a href="#">Tax2</a>	Целое	0..4	RW	2-ой номер налоговой группы.	<a href="#">308</a>
<a href="#">Tax3</a>	Целое	0..4	RW	3-ий номер налоговой группы.	<a href="#">311</a>
<a href="#">Tax4</a>	Целое	0..4	RW	4-ый номер налоговой группы.	<a href="#">313</a>
<a href="#">StringForPrinting</a>	Строка	–	RW	Строка символов кодовой таблицы WIN1251 для печати (печатается на чеке в строке, идущей перед строкой, содержащей цену(сумму) и/или количество).	<a href="#">291</a>

Модифицируемые свойства					
Название	Тип	Диапазон/длина	Доступ	Расшифровка	Стр.
<a href="#">OperatorNumber</a>	Целое	1..30	R	Порядковый номер оператора, чей пароль был введен.	<a href="#">268</a>

## StornoEx СторноТочно

Регистрация сторно определенного количества товара в определенную секцию с вычислением налогов (см. «[Инструкцию по эксплуатации](#)»/«[Руководство оператора](#)») без закрытия чека.

Перед вызовом метода в свойстве [Password](#) указать пароль оператора и заполнить перечисленные в таблице используемые свойства. В свойстве [SysAdminPassword](#) должен быть указан пароль системного администратора.

В свойстве [OperatorNumber](#) возвращается порядковый номер оператора, чей пароль был введен.

Работает в режиме 8 (см. свойство [ECRMode](#)).

Не меняет режима ККМ.

Используемые свойства					
Название	Тип	Диапазон/длина	Доступ	Расшифровка	Стр.
<a href="#">Password</a>	Целое	до 8 разрядов	RW	Пароль для исполнения метода драйвера.	<a href="#">271</a>
<a href="#">SysAdminPassword</a>	Целое	до 8 разрядов	RW	Пароль системного администратора для исполнения метода драйвера.	<a href="#">302</a>
<a href="#">Quantity</a>	Дробн.	0,000001.. 9999999,999999	RW	Количество товара.	<a href="#">276</a>
<a href="#">Price</a>	Денеж.	0.. 99999999,99	RW	Цена за единицу товара.	<a href="#">274</a>
<a href="#">Department</a>	Целое	0..16	RW	Номер отдела (секции).	<a href="#">226</a>
<a href="#">Tax1</a>	Целое	0..6	RW	1-ый номер налоговой группы.	<a href="#">306</a>
<a href="#">Tax2</a>	Целое	0..4	RW	2-ой номер налоговой группы.	<a href="#">308</a>
<a href="#">Tax3</a>	Целое	0..4	RW	3-ий номер налоговой группы.	<a href="#">311</a>
<a href="#">Tax4</a>	Целое	0..4	RW	4-ый номер налоговой группы.	<a href="#">313</a>
<a href="#">StringForPrinting</a>	Строка	–	RW	Строка символов кодовой таблицы WIN1251 для печати (печатается на чеке в строке, идущей перед строкой, содержащей цену(сумму) и/или количество).	<a href="#">291</a>

Модифицируемые свойства					
Название	Тип	Диапазон/длина	Доступ	Расшифровка	Стр.
<a href="#">OperatorNumber</a>	Целое	1..30	R	Порядковый номер оператора, чей пароль был введен.	<a href="#">268</a>

**Внимание!:** Данный метод [StornoEx](#) отличается от метода [Storno](#) лишь тем, что в методе [StornoEx](#) округление количества (см. свойство [Quantity](#)) идёт не до **mpëx** знаков после запятой, а до **шести** знаков.



## SysAdminCancelCheck Отмена Чека Сист Администратором

Команда позволяет системному администратору отменить (аннулировать) чек, открытый любым другим оператором, администратором или самим системным администратором. При этом на чеке печатается надпись «ЧЕК АННУЛИРОВАН».

Перед вызовом метода в свойстве [Password](#) указать пароль системного администратора.

Работает в режиме 8 (см. свойство [ECRMode](#)).

Переводит ККМ в режим, в котором ККМ была до открытия чека, или в режим 3 (см. свойство [ECRMode](#)).

Используемые свойства					
Название	Тип	Диапазон/длина	Доступ	Расшифровка	Стр.
<a href="#">Password</a>	Целое	до 8 разрядов	RW	Пароль для исполнения метода драйвера.	<a href="#">271</a>

## Методы печати отчетов

### PrintCashierReport СтатьяОтчетПоКассирам

Используемые свойства					
Название	Тип	Диапазон/длина	Доступ	Расшифровка	Стр.
<a href="#">Password</a>	Целое	до 8 разрядов	RW	Пароль для исполнения метода драйвера.	<a href="#">271</a>

Модифицируемые свойства					
Название	Тип	Диапазон/длина	Доступ	Расшифровка	Стр.
<a href="#">OperatorNumber</a>	Целое	1..30	R	Порядковый номер оператора, чей пароль был введен.	<a href="#">268</a>

### PrintDepartmentReport СнятьОтчётПоОтделам

Метод печатает отчёт о продажах по отделам (секциям). В отчёт включаются только те отделы, сменные итоги которых ненулевые.

Перед вызовом метода в свойстве [Password](#) указать пароль администратора или системного администратора.

В свойстве [OperatorNumber](#) возвращается порядковый номер оператора, чей пароль был введен.

Работает в режимах 2 и 3.

Не меняет режима ККМ.

Используемые свойства					
Название	Тип	Диапазон/длина	Доступ	Расшифровка	Стр.
<a href="#">Password</a>	Целое	до 8 разрядов	RW	Пароль для исполнения метода драйвера.	<a href="#">271</a>

Модифицируемые свойства					
Название	Тип	Диапазон/длина	Доступ	Расшифровка	Стр.
<a href="#">OperatorNumber</a>	Целое	1..30	R	Порядковый номер оператора, чей пароль был введен.	<a href="#">268</a>

### PrintHourlyReport СтатьяПочасовойОтчет

Используемые свойства					
Название	Тип	Диапазон/длина	Доступ	Расшифровка	Стр.
<a href="#">Password</a>	Целое	до 8 разрядов	RW	Пароль для исполнения метода драйвера.	<a href="#">271</a>

Модифицируемые свойства					
Название	Тип	Диапазон/длина	Доступ	Расшифровка	Стр.
<a href="#">OperatorNumber</a>	Целое	1..30	R	Порядковый номер оператора, чей пароль был введен.	<a href="#">268</a>

### PrintOperationReg ПечатьОперационныхРегистров

Метод печатает содержимое операционных регистров.

Перед вызовом метода в свойстве [Password](#) указать пароль администратора или системного администратора.

В свойстве [OperatorNumber](#) возвращается порядковый номер оператора, чей пароль был введен.



Работает в режимах 2, 3, 4, 7 и 9.

Не меняет режима ККМ.

Используемые свойства					
Название	Тип	Диапазон/длина	Доступ	Расшифровка	Стр.
<a href="#">Password</a>	Целое	до 8 разрядов	RW	Пароль для исполнения метода драйвера.	<a href="#">271</a>

Модифицируемые свойства					
Название	Тип	Диапазон/длина	Доступ	Расшифровка	Стр.
<a href="#">OperatorNumber</a>	Целое	1..30	R	Порядковый номер оператора, чей пароль был введен.	<a href="#">268</a>

## PrintOperationalTaxReport Снять Оперативный Отчет ИИ

Метод печатает оперативный отчет налогового инспектора.

Перед вызовом метода в свойстве [Password](#) указать пароль администратора или системного администратора.

В свойстве [OperatorNumber](#) возвращается порядковый номер оператора, чей пароль был введен.

Используемые свойства					
Название	Тип	Диапазон/длина	Доступ	Расшифровка	Стр.
<a href="#">Password</a>	Целое	до 8 разрядов	RW	Пароль для исполнения метода драйвера.	<a href="#">271</a>

Модифицируемые свойства					
Название	Тип	Диапазон/длина	Доступ	Расшифровка	Стр.
<a href="#">OperatorNumber</a>	Целое	1..30	R	Порядковый номер оператора, чей пароль был введен.	<a href="#">268</a>

## PrintReportWithCleaning Снять Отчёт С Гашением

Метод печатает сменный отчет с гашением.

Перед вызовом метода в свойстве [Password](#) указать пароль администратора или системного администратора.

В свойстве [OperatorNumber](#) возвращается порядковый номер оператора, чей пароль был введен.

Работает в режимах 2 и 3 (см. свойство [ECRMode](#)).

Переводит ККМ в режим 4 (см. свойство [ECRMode](#)).

Используемые свойства					
Название	Тип	Диапазон/длина	Доступ	Расшифровка	Стр.
<a href="#">Password</a>	Целое	до 8 разрядов	RW	Пароль для исполнения метода драйвера.	<a href="#">271</a>

Модифицируемые свойства					
Название	Тип	Диапазон/длина	Доступ	Расшифровка	Стр.
<a href="#">OperatorNumber</a>	Целое	1..30	R	Порядковый номер оператора, чей пароль был введен.	<a href="#">268</a>

## PrintReportWithoutCleaning Снять Отчёт Без Гашения

Метод печатает сменный отчет без гашения.

Перед вызовом метода в свойстве [Password](#) указать пароль администратора или системного администратора.

В свойстве [OperatorNumber](#) возвращается порядковый номер оператора, чей пароль был введен.

Работает в режимах 2, 3 и 4 (см. свойство [ECRMode](#)).

Не меняет режима ККМ.

## Драйвер ККТ версия 4.14

Используемые свойства					
Название	Тип	Диапазон/длина	Доступ	Расшифровка	Стр.
<a href="#">Password</a>	Целое	до 8 разрядов	RW	Пароль для исполнения метода драйвера.	<a href="#">271</a>

Модифицируемые свойства					
Название	Тип	Диапазон/длина	Доступ	Расшифровка	Стр.
<a href="#">OperatorNumber</a>	Целое	1..30	R	Порядковый номер оператора, чей пароль был введен.	<a href="#">268</a>

### PrintTaxReport Снять Отчёт По Налогам

Метод печатает отчёт о продажах по налогам.

Перед вызовом метода в свойстве [Password](#) указать пароль администратора или системного администратора.

В свойстве [OperatorNumber](#) возвращается порядковый номер оператора, чей пароль был введен.

Работает в режимах 2 и 3.

Не меняет режима ККМ.

Используемые свойства					
Название	Тип	Диапазон/длина	Доступ	Расшифровка	Стр.
<a href="#">Password</a>	Целое	до 8 разрядов	RW	Пароль для исполнения метода драйвера.	<a href="#">271</a>

Модифицируемые свойства					
Название	Тип	Диапазон/длина	Доступ	Расшифровка	Стр.
<a href="#">OperatorNumber</a>	Целое	1..30	R	Порядковый номер оператора, чей пароль был введен.	<a href="#">268</a>

### PrintWareReport Стать Отчет По Товарам

Используемые свойства					
Название	Тип	Диапазон/длина	Доступ	Расшифровка	Стр.
<a href="#">Password</a>	Целое	до 8 разрядов	RW	Пароль для исполнения метода драйвера.	<a href="#">271</a>

Модифицируемые свойства					
Название	Тип	Диапазон/длина	Доступ	Расшифровка	Стр.
<a href="#">OperatorNumber</a>	Целое	1..30	R	Порядковый номер оператора, чей пароль был введен.	<a href="#">268</a>

### PrintZReportFromBuffer Распечатать Z Отчет Из Буфера

Метод передает команду С7, “ Распечатать отчет из буфера”

Перед вызовом метода необходимо заполнить свойство [Password](#). В свойстве [OperatorNumber](#) возвращается порядковый номер оператора, чей пароль был введен.

Используемые свойства					
Название	Тип	Диапазон/длина	Доступ	Расшифровка	Стр.
<a href="#">Password</a>	Целое	до 8 разрядов	RW	Пароль для исполнения метода драйвера.	<a href="#">271</a>

Модифицируемые свойства					
Название	Тип	Диапазон/длина	Доступ	Расшифровка	Стр.
<a href="#">OperatorNumber</a>	Целое	1..30	R	Порядковый номер оператора, чей пароль был введен.	<a href="#">268</a>

При печати ККТ переходит в режим 0.



## PrintZReportInBuffer СнятьZОтчетВБуфер

Метод передает команду С6, “Суточный отчет с гашением в буфер”.

Перед вызовом метода необходимо заполнить свойство [Password](#). В свойстве [OperatorNumber](#) возвращается порядковый номер оператора, чей пароль был введен.

Если внутренний буфер ККТ заполнен, выдается ошибка 75 (4Bh), “Буфер чека переполнен”.

Используемые свойства					
Название	Тип	Диапазон/длина	Доступ	Расшифровка	Стр.
<a href="#">Password</a>	Целое	до 8 разрядов	RW	Пароль для исполнения метода драйвера.	<a href="#">271</a>

Модифицируемые свойства					
Название	Тип	Диапазон/длина	Доступ	Расшифровка	Стр.
<a href="#">OperatorNumber</a>	Целое	1..30	R	Порядковый номер оператора, чей пароль был введен.	<a href="#">268</a>

## ReadReportBufferLine ПолучитьСтрокуБуфераОтчета

Используемые свойства					
Название	Тип	Диапазон/длина	Доступ	Расшифровка	Стр.
<a href="#">Password</a>	Целое	до 8 разрядов	RW	Пароль для исполнения метода драйвера.	<a href="#">271</a>
<a href="#">DocumentNumber</a>	Целое	0..FFFFFFFFh	RW	Номер документа	<a href="#">229</a>
<a href="#">LineNumber</a>	Целое	0 255	RW	Номер строки	<a href="#">261</a>

Модифицируемые свойства					
Название	Тип	Диапазон/длина	Доступ	Расшифровка	Стр.
<a href="#">StringForPrinting</a>	Строка	–	RW	Строка буфера отчета	<a href="#">291</a>



## Методы чтения/записи данных из/в ККМ

### DampRequest ЗапросДампа

Посылает в ККМ запрос передачи данных от указанного в свойстве [DeviceCode](#) устройства.

Перед вызовом метода в свойстве [Password](#) указать пароль ЦТО или пароль системного администратора (в случае, если пароль ЦТО не установлен).

В свойстве [DataBlockNumber](#) возвращается количество блоков данных.

Работает в любом режиме, кроме 1 – независимо от запроса к ФП или другому устройству (см. свойство [ECRMode](#)).

Переводит ККМ в режим 1 (см. свойство [ECRMode](#)).

Используемые свойства					
Название	Тип	Диапазон/длина	Доступ	Расшифровка	Стр.
<a href="#">Password</a>	Целое	до 8 разрядов	RW	Пароль для исполнения метода драйвера.	<a href="#">271</a>
<a href="#">DeviceCode</a>	Целое	1..7	RW	Свойство содержит код внутреннего устройства ККМ (см. таблицу в описании свойства).	<a href="#">226</a>

Модифицируемые свойства					
Название	Тип	Диапазон/длина	Доступ	Расшифровка	Стр.
<a href="#">DataBlockNumber</a>	Целое	–	R	Количество блоков данных в данном внутреннем устройстве ККМ, которое возвращается в результате вызова метода.	<a href="#">224</a>

### GetCashReg ПолучитьДенежныйРегистр

Запрос содержимого денежного регистра (см. «[Инструкцию по эксплуатации](#)»/«[Руководство оператора](#)», раздел «О денежных и операционных регистрах»).

Перед вызовом метода необходимо заполнить свойство [RegisterNumber](#), в котором указать номер денежного регистра.

Перед вызовом метода в свойстве [Password](#) указать пароль оператора.

В свойстве [OperatorNumber](#) возвращается порядковый номер оператора, чей пароль был введен.

После вызова метода в свойстве [ContentsOfCashRegister](#) возвращается содержимое денежного регистра, в свойстве [NameCashReg](#) возвращается имя денежного регистра.

Работает во всех режимах.

Не меняет режима ККМ.

Используемые свойства					
Название	Тип	Диапазон/длина	Доступ	Расшифровка	Стр.
<a href="#">Password</a>	Целое	до 8 разрядов	RW	Пароль для исполнения метода драйвера.	<a href="#">271</a>
<a href="#">RegisterNumber</a>	Целое	0..255	RW	Номер регистра в командах работы с денежными или операционными регистрами.	<a href="#">280</a>

Модифицируемые свойства					
Название	Тип	Диапазон/длина	Доступ	Расшифровка	Стр.
<a href="#">OperatorNumber</a>	Целое	1..30	R	Порядковый номер оператора, чей пароль был введен.	<a href="#">268</a>
<a href="#">ContentsOfCashRegister</a>	Денеж.	-	R	Содержимое денежного регистра Содержимое операционного регистра (см. « <a href="#">Инструкцию по эксплуатации</a> »/« <a href="#">Руководство оператора</a> »).	<a href="#">222</a>
<a href="#">NameCashReg</a>	Строка	–	R	Наименование денежного регистра – строка символов в кодировке WIN1251.	<a href="#">266</a>



**Пример:** запрос содержимого денежного регистра 241 (наличность в кассе)

Перед тем, как вызвать метод [GetCashReg](#), необходимо заполнить следующие свойства: присвоим свойству [Password](#) значение «5» (пароль кассира №5 по умолчанию), а свойству [RegisterNumber](#) – значение «241» (номер денежного регистра). Вызовем метод. В случае успешного выполнения метода значение свойства [ResultCode](#) будет равно «0» («Ошибок нет»), в противном случае см. описание кода ошибки в свойстве [ResultCodeDescription](#). Если [ResultCode](#)=0, метод возвращает значения в следующие свойства: [OperatorNumber](#)=5 (порядковый номер оператора, вызвавшего метод); [ContentsOfCashRegister](#)=354656 (содержимое денежного регистра №241 – 3546 руб. 56 коп.); [NameCashReg](#)=«Наличность в кассе» (название регистра).

Листинг вызова метода приведён ниже:

### Создание объекта драйвера

```
v:=CreateOleObject('AddIn.DrvFR');
```

### Запрос содержимого денежного регистра

```
v.Password:=5;
v.RegisterNumber:=241;
v.GetCashReg;
```

## GetCashRegEx

### ПолучитьДенежныйРегистрДоп

Используемые свойства					
Название	Тип	Диапазон/длина	Доступ	Расшифровка	Стр.
<a href="#">Password</a>	Целое	до 8 разрядов	RW	Пароль для исполнения метода драйвера.	<a href="#">271</a>
<a href="#">RegisterNumber</a>	Целое	0..65535	RW	Номер регистра в командах работы с денежными или операционными регистрами.	<a href="#">280</a>

Модифицируемые свойства					
Название	Тип	Диапазон/длина	Доступ	Расшифровка	Стр.
<a href="#">OperatorNumber</a>	Целое	1..30	R	Порядковый номер оператора, чей пароль был введен.	<a href="#">268</a>
<a href="#">ContentsOfOperationRegister</a>	Целое	–	R	Содержимое операционного регистра.	<a href="#">222</a>

## GetData

### ПолучитьДанные

Команда запроса данных.

Перед вызовом метода в свойстве [Password](#) указать пароль системного администратора.

В свойстве [DeviceCode](#) возвращает код устройства, от которого поступают данные.

В свойстве [DeviceCodeDescription](#) возвращает описание кода устройства, от которого поступают данные.

В свойстве [DataBlockNumber](#) возвращает номер блока данных.

В свойстве [DataBlock](#) возвращает сами данные, поступившие от устройства.

Работает только в режиме 1 (см. свойство [ECRMode](#)).

Не меняет режима ККМ.

Используемые свойства					
Название	Тип	Диапазон/длина	Доступ	Расшифровка	Стр.
<a href="#">Password</a>	Целое	до 8 разрядов	RW	Пароль для исполнения метода драйвера.	<a href="#">271</a>

Модифицируемые свойства					
Название	Тип	Диапазон/длина	Доступ	Расшифровка	Стр.
<a href="#">DeviceCode</a>	Целое	1..7	RW	Свойство содержит код внутреннего устройства ККМ (см. таблицу в описании)	<a href="#">226</a>

Модифицируемые свойства					
Название	Тип	Диапазон/длина	Доступ	Расшифровка	Стр.
				свойства).	
<a href="#">DeviceCodeDescription</a>	Строка	–	R	Свойство содержит строку с описанием внутреннего устройства ККМ на русском языке в кодировке WIN1251 (см. столбец «Описание кода устройства» в описании свойства <a href="#">DeviceCode</a> ).	<a href="#">227</a>
<a href="#">DataBlockNumber</a>	Целое	–	R	Номер блока данных, который выдаётся по вызову метода.	<a href="#">224</a>
<a href="#">DataBlock</a>	Строка	32 символа (байта)	R	Блок данных, передаваемый ККМ в результате вызова метода.	<a href="#">224</a>

## GetOperationReg ПолучитьОперационныйРегистр

Запрос содержимого операционного регистра (см. «Инструкцию по эксплуатации»/«Руководство оператора», раздел «О денежных и операционных регистрах»).

Перед вызовом метода необходимо заполнить свойство [RegisterNumber](#), в котором указать номер операционного регистра.

Перед вызовом метода в свойстве [Password](#) указать пароль оператора.

В свойстве [OperatorNumber](#) возвращается порядковый номер оператора, чей пароль был введен.

После вызова метода в свойстве [ContentsOfOperationRegister](#) возвращается содержимое операционного регистра, в свойстве [NameOperationReg](#) возвращается имя операционного регистра.

Работает во всех режимах.

Не меняет режима ККМ.

Используемые свойства					
Название	Тип	Диапазон/длина	Доступ	Расшифровка	Стр.
<a href="#">Password</a>	Целое	до 8 разрядов	RW	Пароль для исполнения метода драйвера.	<a href="#">271</a>
<a href="#">RegisterNumber</a>	Целое	0..255	RW	Номер регистра в командах работы с денежными или операционными регистрами.	<a href="#">280</a>

Модифицируемые свойства					
Название	Тип	Диапазон/длина	Доступ	Расшифровка	Стр.
<a href="#">OperatorNumber</a>	Целое	1..30	R	Порядковый номер оператора, чей пароль был введен.	<a href="#">268</a>
<a href="#">ContentsOfOperationRegister</a>	Целое	–	R	Содержимое операционного регистра.	<a href="#">222</a>
<a href="#">NameOperationReg</a>	Строка	–	R	Наименование операционного регистра – строка символов в кодировке WIN1251.	<a href="#">266</a>

**Пример:** запрос содержимого операционного регистра 148 (номер чека продажи)

Перед тем, как вызвать метод [GetOperationReg](#), необходимо заполнить следующие свойства: присвоим свойству [Password](#) значение «1» (пароль кассира №1 по умолчанию), а свойству [RegisterNumber](#) – значение «148» (номер операционного регистра). Вызовем метод. В случае успешного выполнения метода значение свойства [ResultCode](#) будет равно «0» («Ошибок нет»), в противном случае см. описание кода ошибки в свойстве [ResultCodeDescription](#). Если [ResultCode](#)=0, метод возвращает значения в следующие свойства: [OperatorNumber](#)=1 (порядковый номер оператора, вызвавшего метод); [ContentsOfOperationRegister](#)=13 (содержимое операционного регистра №148 – 13 чеков продаж); [NameOperationReg](#)=«Номер чека продажи» (название регистра).

Листинг вызова метода приведён ниже:

**Создание объекта драйвера**



```
v:=CreateOleObject('AddIn.DrvFR');
```

## Запрос содержимого операционного регистра

```
v.Password:=1;  
v.RegisterNumber:=148;  
v.GetOperationReg;
```

## InterruptDataStream Прервать Выдачу Данных

Метод прерывает выдачу данных и переводит ККМ в режим, в котором был вызван метод [GetData](#).

Перед вызовом метода в свойстве [Password](#) указать пароль системного администратора. Работает только в режиме 1 (см. свойство [ECRMode](#)).

Переводит ККМ в режим, в котором она была до подачи команды [DampRequest](#).

Используемые свойства					
Название	Тип	Диапазон/длина	Доступ	Расшифровка	Стр.
<a href="#">Password</a>	Целое	до 8 разрядов	RW	Пароль для исполнения метода драйвера.	<a href="#">271</a>

## ReadLastReceipt Запрос Последнего Чека

Используемые свойства					
Название	Тип	Диапазон/длина	Доступ	Расшифровка	Стр.
<a href="#">Password</a>	Целое	до 8 разрядов	RW	Пароль для исполнения метода драйвера.	<a href="#">271</a>

Модифицируемые свойства					
Название	Тип	Диапазон/длина	Доступ	Расшифровка	Стр.
<a href="#">OperatorNumber</a>	Целое	1..30	R	Порядковый номер оператора, чей пароль был введен.	<a href="#">268</a>

## ReadLastReceiptLine Запрос Строки Последнего Чека

Используемые свойства					
Название	Тип	Диапазон/длина	Доступ	Расшифровка	Стр.
<a href="#">Password</a>	Целое	до 8 разрядов	RW	Пароль для исполнения метода драйвера.	<a href="#">271</a>

Модифицируемые свойства					
Название	Тип	Диапазон/длина	Доступ	Расшифровка	Стр.
<a href="#">OperatorNumber</a>	Целое	1..30	R	Порядковый номер оператора, чей пароль был введен.	<a href="#">268</a>
<a href="#">LineData</a>	Строка	–	RW	Строка чека	<a href="#">260</a>

## ReadLastReceiptMac Запрос Проверочного Кода

Используемые свойства					
Название	Тип	Диапазон/длина	Доступ	Расшифровка	Стр.
<a href="#">Password</a>	Целое	до 8 разрядов	RW	Пароль для исполнения метода драйвера.	<a href="#">271</a>

## Модифицируемые свойства

Название	Тип	Диапазон/ длина	Доступ	Расшифровка	Стр.
<a href="#">OperatorNumber</a>	Целое	1..30	R	Порядковый номер оператора, чей пароль был введен.	<a href="#">268</a>
<a href="#">КPKNumber</a>	Целое	–	RW	Проверочный код	<a href="#">254</a>

## Методы программирования ККМ

### ConfirmDate

#### Подтвердить Дату

Команда подтверждения программирования даты во внутренних часах ККМ. Перед вызовом метода в свойстве [Password](#) указать пароль системного администратора и заполнить свойство [Date](#), в котором указать текущую дату.

Работает только в режиме 6 (см. свойство [ECRMode](#)).

При успешном выполнении команды переводит ККМ в режим 4 (см. свойство [ECRMode](#)).

Используемые свойства					
Название	Тип	Диапазон/длина	Доступ	Расшифровка	Стр.
<a href="#">Password</a>	Целое	до 8 разрядов	RW	Пароль для исполнения метода драйвера.	<a href="#">271</a>
<a href="#">Date</a>	Дата	–	RW	Внутренняя дата ККМ.	<a href="#">224</a>

### GetFieldStruct

#### Получить Структуру Поля

Команда запроса структуры поля с номером [FieldNumber](#) внутренней таблицы ККМ с номером [TableNumber](#).

Перед вызовом метода в свойстве [Password](#) указать пароль системного администратора и заполнить свойства [TableNumber](#), [FieldNumber](#).

Метод модифицирует свойства [FieldName](#) – имя поля, [FieldType](#) – тип поля, [FieldSize](#) – размер поля в байтах, [MINValueOfField](#)<sup>1</sup> – минимальное значение поля, [MAXValueOfField](#)<sup>1</sup> – максимальное значение поля.

Работает во всех режимах (см. свойство [ECRMode](#)).

Не меняет режима ККМ.

Используемые свойства					
Название	Тип	Диапазон/длина	Доступ	Расшифровка	Стр.
<a href="#">Password</a>	Целое	до 8 разрядов	RW	Пароль для исполнения метода драйвера.	<a href="#">271</a>
<a href="#">TableNumber</a>	Целое	–	RW	Номер внутренней таблицы настроек ККМ.	<a href="#">302</a>
<a href="#">FieldNumber</a>	Целое	1..255	RW	Номер поля (количество полей) внутренней таблицы настроек ККМ.	<a href="#">238</a>

Модифицируемые свойства					
Название	Тип	Диапазон/длина	Доступ	Расшифровка	Стр.
<a href="#">FieldName</a>	Строка	–	R	Наименование поля внутренней таблицы настроек ККМ – строка символов в кодировке WIN1251.	<a href="#">238</a>
<a href="#">FieldType</a>	Логич.	–	R	Признак типа поля внутренней таблицы настроек ККМ. Если значение свойства TRUE, то тип поля – CHAR (строка), если FALSE, то тип поля – BIN (числовое).	<a href="#">238</a>
<a href="#">FieldSize</a>	Целое	1..255	R	Размер поля внутренней таблицы настроек ККМ в байтах.	<a href="#">238</a>
<a href="#">MINValueOfField</a>	Целое	–	R	Минимальное значение поля внутренней таблицы настроек ККМ, если данное поле типа BIN (числовое)	<a href="#">263</a>
<a href="#">MAXValueOfField</a>	Целое	–	R	Максимальное значение поля внутренней таблицы настроек ККМ, если данное поле типа BIN (числовое)	<a href="#">262</a>

<sup>1</sup>-Только для цифровых полей.

## GetTableStruct

### Получить Структуру Таблицы

Команда запроса структуры внутренней таблицы ККМ номер [TableNumber](#). Перед вызовом метода в свойстве [Password](#) указать пароль системного администратора и заполнить свойство [TableNumber](#).

Метод модифицирует свойства [TableName](#) – имя таблицы, [RowNumber](#) – количество строк (рядов) в таблице, [FieldNumber](#) – количество полей в таблице.

Работает во всех режимах (см. свойство [ECRMode](#)).

Не меняет режима ККМ.

Используемые свойства					
Название	Тип	Диапазон/длина	Доступ	Расшифровка	Стр.
<a href="#">Password</a>	Целое	до 8 разрядов	RW	Пароль для исполнения метода драйвера.	<a href="#">271</a>
<a href="#">TableNumber</a>	Целое	–	RW	Номер внутренней таблицы настроек ККМ.	<a href="#">302</a>

Модифицируемые свойства					
Название	Тип	Диапазон/длина	Доступ	Расшифровка	Стр.
<a href="#">TableName</a>	Строка	–	R	Наименование внутренней таблицы настроек ККМ – строка символов в кодировке WIN1251 (см. поле «Название таблицы – <a href="#">TableName</a> » в описании свойства <a href="#">TableNumber</a> ).	<a href="#">302</a>
<a href="#">RowNumber</a>	Целое	1..255	RW	Номер ряда (количество рядов) внутренней таблицы настроек ККМ.	<a href="#">287</a>
<a href="#">FieldNumber</a>	Целое	1..255	RW	Номер поля (количество полей) внутренней таблицы настроек ККМ.	<a href="#">238</a>

## InitEEPROM

### Инициализация EEPROM

## InitTable

### Инициализировать Таблицы

Команда инициализации таблиц ККМ значениями «по умолчанию» (см. «[Инструкцию по эксплуатации](#)»/«[Руководство оператора](#)», в Таблицах 1 – 9 указаны значения по умолчанию).

Перед вызовом метода в свойстве [Password](#) указать пароль системного администратора.

Работает в режиме 4 и 16 (см. свойство [ECRMode](#)).

Не меняет режима ККМ.

Используемые свойства					
Название	Тип	Диапазон/длина	Доступ	Расшифровка	Стр.
<a href="#">Password</a>	Целое	до 8 разрядов	RW	Пароль для исполнения метода драйвера.	<a href="#">271</a>

## ReadLicense

### Прочитать Лицензию

Команда чтения лицензии из ККМ.

Перед вызовом метода в свойстве [Password](#) указать пароль системного администратора.

Возвращает в свойство [License](#) номер лицензии ККМ.

Работает в любом режиме, кроме режима 1 (см. свойство [ECRMode](#)).

Не меняет режима ККМ.

Используемые свойства					
Название	Тип	Диапазон/длина	Доступ	Расшифровка	Стр.
<a href="#">Password</a>	Целое	до 8 разрядов	RW	Пароль для исполнения метода драйвера.	<a href="#">271</a>



Модифицируемые свойства					
Название	Тип	Диапазон/длина	Доступ	Расшифровка	Стр.
<a href="#">License</a>	Строка	до 5 символов	RW	Текстовый параметр, содержащий лицензию. Допустимы только символы «0», «1», «2», «3», «4», «5», «6», «7», «8» и «9».	<a href="#">260</a>

## ReadTable Прочитать Таблицу

Команда читает из внутренней таблицы ККМ с номером [TableNumber](#) из строки с номером [RowNumber](#) из поля с номером [FieldNumber](#) в свойство [ValueOfFieldString](#) ([ValueOfFieldInteger](#)<sup>1</sup>) значение этого поля. Тип поля можно определить методом [GetFieldStruct](#).

Перед вызовом метода в свойстве [Password](#) указать пароль системного администратора и заполнить свойства [TableNumber](#), [RowNumber](#), [FieldNumber](#).

Работает в любом режиме (см. свойство [ECRMode](#)).

Не меняет режим ККМ.

**Внимание:** Для корректности выполнения команды [ReadTable](#) перед её запуском необходимо вызывать метод [GetFieldStruct](#).

Используемые свойства					
Название	Тип	Диапазон/длина	Доступ	Расшифровка	Стр.
<a href="#">Password</a>	Целое	до 8 разрядов	RW	Пароль для исполнения метода драйвера.	<a href="#">271</a>
<a href="#">TableNumber</a>	Целое	–	RW	Номер внутренней таблицы настроек ККМ.	<a href="#">302</a>
<a href="#">RowNumber</a>	Целое	1..255	RW	Номер ряда (количество рядов) внутренней таблицы настроек ККМ.	<a href="#">287</a>
<a href="#">FieldNumber</a>	Целое	1..255	RW	Номер поля (количество полей) внутренней таблицы настроек ККМ.	<a href="#">238</a>

Модифицируемые свойства					
Название	Тип	Диапазон/длина	Доступ	Расшифровка	Стр.
<a href="#">ValueOfFieldString</a>	Строка	–	RW	Значение поля внутренней таблицы настроек ККМ, если данное поле типа CHAR (строка).	<a href="#">328</a>
<a href="#">ValueOfFieldInteger</a>	Целое	см. описание свойства	RW	Значение поля внутренней таблицы настроек ККМ, если данное поле типа BIN (числовое).	<a href="#">328</a>

## SetDate Установить Дату

Устанавливает дату во внутренних часах ККМ. Перед вызовом метода в свойстве [Password](#) указать пароль системного администратора и заполнить свойство [Date](#), в котором указать текущую дату.

Работает только в режимах 4, 7 и 9 (см. свойство [ECRMode](#)).

Переводит ККМ в режим 6 (см. свойство [ECRMode](#)).

Используемые свойства					
Название	Тип	Диапазон/длина	Доступ	Расшифровка	Стр.
<a href="#">Password</a>	Целое	до 8 разрядов	RW	Пароль для исполнения метода драйвера.	<a href="#">271</a>
<a href="#">Date</a>	Дата	–	RW	Внутренняя дата ККМ.	<a href="#">224</a>

<sup>1</sup> – Выбор того или иного свойства зависит от значения свойства FieldType (ТипПоля) – оно может быть True (Строка) и False (Целое). Если FieldType=True, метод использует и модифицирует свойство ValueOfFieldString, если FieldType=False, метод использует и модифицирует свойство ValueOfFieldInteger.

## Драйвер ККТ версия 4.14

### SetPointPosition

#### Установить Положение Точки

Команда установки положения десятичной точки (опция предназначена только для ККМ без ЭКДЗ). Перед вызовом метода в свойстве [Password](#) указать пароль системного администратора и заполнить свойство [PointPosition](#), в котором указать положение десятичной точки.

Работает только в режиме 7 (см. свойство [ECRMode](#)).

Не меняет режима ККМ.

Используемые свойства					
Название	Тип	Диапазон/длина	Доступ	Расшифровка	Стр.
<a href="#">Password</a>	Целое	до 8 разрядов	RW	Пароль для исполнения метода драйвера.	<a href="#">271</a>
<a href="#">PointPosition</a>	Логич.	–	RW	Признак положения десятичной точки. FALSE – десятичная точка отделяет 0 разрядов, TRUE – десятичная точка отделяет 2 разряда.	<a href="#">273</a>

### SetLongSerialNumber

#### Установить Длинный Заводской Номер

Команда установки заводского номера ККМ длиной более 8 символов (до 14 символов). Перед вызовом метода в свойстве [Password](#) указать пароль «0» и заполнить свойство [SerialNumber](#), в котором указать заводской номер ККМ.

Работает только на ККМ с еще не установленным заводским номером.

Работает только в режиме 4 (см. свойство [ECRMode](#)).

Не меняет режима ККМ.

Используемые свойства					
Название	Тип	Диапазон/длина	Доступ	Расшифровка	Стр.
<a href="#">Password</a>	Целое	до 8 разрядов	RW	Пароль для исполнения метода драйвера.	<a href="#">271</a>
<a href="#">SerialNumber</a>	Строка	до 14 символов	RW	Текстовый параметр (строка), содержащий серийный номер ККМ.	<a href="#">288</a>

### SetSerialNumber

#### Установить Заводской Номер

Команда установки заводского номера ККМ стандартной для России длины в 8 символов. Перед вызовом метода в свойстве [Password](#) указать пароль «0» и заполнить свойство [SerialNumber](#), в котором указать заводской номер ККМ.

Работает только на ККМ с еще не установленным заводским номером.

Работает только в режиме 4 (см. свойство [ECRMode](#)).

Не меняет режима ККМ.

Используемые свойства					
Название	Тип	Диапазон/длина	Доступ	Расшифровка	Стр.
<a href="#">Password</a>	Целое	до 8 разрядов	RW	Пароль для исполнения метода драйвера.	<a href="#">271</a>
<a href="#">SerialNumber</a>	Строка	до 8 символов	RW	Текстовый параметр (строка), содержащий серийный номер ККМ.	<a href="#">288</a>

### SetTime

#### Установить Время

Устанавливает время во внутренних часах ККМ.

Перед вызовом метода в свойстве [Password](#) указать пароль системного администратора и заполнить свойство [Time](#), в котором указать текущее время.

Работает в режимах 4, 7 и 9 (см. свойство [ECRMode](#)).

Не меняет режима ККМ.

Используемые свойства					
Название	Тип	Диапазон/длина	Доступ	Расшифровка	Стр.
<a href="#">Password</a>	Целое	до 8 разрядов	RW	Пароль для исполнения метода драйвера.	<a href="#">271</a>

Используемые свойства					
Название	Тип	Диапазон/длина	Доступ	Расшифровка	Стр.
<a href="#">Time</a>	Время	–	RW	Внутреннее время ККМ.	<a href="#">318</a>
<a href="#">TimeStr</a>	Строка	–	RW	Строковое представление свойства <a href="#">Time</a> .	<a href="#">318</a>

## WriteLicense Записать Лицензию

Команда записи лицензии [License](#) в ККМ.

Перед вызовом метода в свойстве [Password](#) указать пароль системного администратора и заполнить свойство [License](#).

Работает в любом режиме, кроме режима 1 (см. свойство [ECRMode](#)).

Не меняет режима ККМ.

Используемые свойства					
Название	Тип	Диапазон/длина	Доступ	Расшифровка	Стр.
<a href="#">Password</a>	Целое	до 8 разрядов	RW	Пароль для исполнения метода драйвера.	<a href="#">271</a>
<a href="#">License</a>	Строка	до 5 символов	RW	Текстовый параметр, содержащий лицензию. Допустимы только символы «0», «1», «2», «3», «4», «5», «6», «7», «8» и «9».	<a href="#">260</a>

## WriteTable Записать Таблицу

Команда записывает во внутреннюю таблицу ККМ с номером [TableNumber](#) в строку с номером [RowNumber](#) в поле с номером [FieldNumber](#) значение [ValueOfString](#) ([ValueOfFieldInteger](#)<sup>1</sup>).

Тип поля можно определить методом [GetFieldStruct](#).

Перед вызовом метода в свойстве [Password](#) указать пароль системного администратора и заполнить свойства [TableNumber](#), [RowNumber](#), [FieldNumber](#), [ValueOfString](#) ([ValueOfFieldInteger](#)).

Работает во всех режимах, кроме режимов 1 и 8 (см. свойство [ECRMode](#)).

Не меняет режима ККМ.

**Внимание:** Для корректности выполнения команды [WriteTable](#) перед её запуском необходимо вызывать метод [GetFieldStruct](#).

Используемые свойства					
Название	Тип	Диапазон/длина	Доступ	Расшифровка	Стр.
<a href="#">Password</a>	Целое	до 8 разрядов	RW	Пароль для исполнения метода драйвера.	<a href="#">271</a>
<a href="#">TableNumber</a>	Целое	–	RW	Номер внутренней таблицы настроек ККМ.	<a href="#">302</a>
<a href="#">RowNumber</a>	Целое	1..255	RW	Номер ряда (количество рядов) внутренней таблицы настроек ККМ.	<a href="#">287</a>
<a href="#">FieldNumber</a>	Целое	1..255	RW	Номер поля (количество полей) внутренней таблицы настроек ККМ.	<a href="#">238</a>
<a href="#">ValueOfString</a>	Строка	–	RW	Значение поля внутренней таблицы настроек ККМ, если данное поле типа CHAR (строка).	<a href="#">328</a>
<a href="#">ValueOfFieldInteger</a>	Целое	см. описание свойства	RW	Значение поля внутренней таблицы настроек ККМ, если данное поле типа BIN (числовое).	<a href="#">328</a>

<sup>1</sup> – Выбор того или иного свойства зависит от значения свойства FieldType (ТипПоля) – оно может быть True (Строка) и False (Целое). Если FieldType=True, метод использует и модифицирует свойство ValueOfString, если FieldType=False, метод использует и модифицирует свойство ValueOfFieldInteger.

## Методы работы с фискальной памятью

### CheckFM

### ПроверкаФП

Проверка фискальной памяти

Используемые свойства					
Название	Тип	Диапазон/длина	Доступ	Расшифровка	Стр.
<a href="#">Password</a>	Целое	до 8 разрядов	RW	Пароль для исполнения метода драйвера.	<a href="#">271</a>
<a href="#">CheckingType</a>	Целое	0-4	RW	Тип проверки(0-Все записи 1-Запись серийного номера 2-Запись фискализации (перерегистрации ККМ) 3-Запись активизацииЭКЛЗ 4-Запись сменных итогов)	<a href="#">219</a>

Модифицируемые свойства					
Название	Тип	Диапазон/длина	Доступ	Расшифровка	Стр.
<a href="#">OperatorNumber</a>	Целое	1..30	R	Порядковый номер оператора, чей пароль был введен.	<a href="#">268</a>
<a href="#">RecordCount</a>	Целое	0 65535	R	Количество сбойных записей	<a href="#">279</a>

### Fiscalization

### Фискализация

Команда фискализации (перерегистрации) ККМ, при которой устанавливается стандартный номер РНМ (10 символов).

Перед вызовом метода необходимо заполнить свойства: [Password](#) – пароль налогового инспектора; [NewPasswordTI](#) – новый пароль налогового инспектора; [RNM](#) – регистрационный номер ККМ, [INN](#) – идентификационный номер налогоплательщика владельца ККМ.

Метод возвращает в свойствах: [RegistrationNumber](#) – номер фискализации (перерегистрации); [FreeRegistration](#) – число оставшихся свободных перерегистраций в ФП; [SessionNumber](#) – номер последней перед фискализацией (перерегистрацией) смены; [Date](#) – дата фискализации (перерегистрации).

Работает в режимах 4, 5, 7 и 9 (см. свойство [ECRMode](#)).

Переводит ККМ в режим 5 в случае неправильного пароля налогового инспектора (см. свойство [ECRMode](#)).

Используемые свойства					
Название	Тип	Диапазон/длина	Доступ	Расшифровка	Стр.
<a href="#">Password</a>	Целое	до 8 разрядов	RW	Пароль для исполнения метода драйвера.	<a href="#">271</a>
<a href="#">NewPasswordTI</a>	Целое	до 8 разрядов	RW	Числовой параметр, содержащий новый пароль налогового инспектора.	<a href="#">266</a>
<a href="#">RNM</a>	Строка	до 10 символов	RW	Текстовый параметр, содержащий регистрационный номер машины. (допустимы символы «0», «1», «2», «3», «4», «5», «6», «7», «8» и «9»).	<a href="#">286</a>
<a href="#">INN</a>	Строка	до 12 символов	RW	Текстовый параметр, содержащий идентификационный номер налогоплательщика. (допустимы символы «0», «1», «2», «3», «4», «5», «6», «7», «8» и «9»).	<a href="#">250</a>

Модифицируемые свойства					
Название	Тип	Диапазон/длина	Доступ	Расшифровка	Стр.
<a href="#">RegistrationNumber</a>	Целое	0..16	RW	Количество перерегистраций (фискализаций),	<a href="#">279</a>

Модифицируемые свойства					
Название	Тип	Диапазон/длина	Доступ	Расшифровка	Стр.
				проведенных на ККМ.	
<a href="#">FreeRegistration</a>	Целое	0..16	RW	Количество оставшихся перерегистраций (фискализаций), которые можно произвести на ККМ.	<a href="#">245</a>
<a href="#">SessionNumber</a>	Целое	0..2100	RW	Номер последней закрытой на ККМ смены.	<a href="#">288</a>
<a href="#">Date</a>	Дата	–	RW	Дата фискализации (внутренняя дата ККМ).	<a href="#">224</a>

## Для белорусских ККТ:

Этот метод используется для перерегистрации ККМ.

Перед вызовом метода необходимо заполнить свойства: [Password](#) – старый пароль; [NewPasswordTI](#) – новый пароль; [RNM](#) – РН, [INN](#) – УНП.

Метод возвращает в свойствах: [RegistrationNumber](#) – номер перерегистрации; [FreeRegistration](#) – количество оставшихся перерегистраций; [SessionNumber](#) – номер последней закрытой смены; [Date](#) – дата перерегистрации.

Работает в режимах 4, 5, 7 и 9 (см. свойство [ECRMode](#)).

Переводит ККМ в режим 5 в случае неправильного пароля налогового инспектора (см. свойство [ECRMode](#)).

Используемые свойства					
Название	Тип	Диапазон/длина	Доступ	Расшифровка	Стр.
<a href="#">Password</a>	Целое	до 8 разрядов	RW	Старый пароль.	<a href="#">271</a>
<a href="#">NewPasswordTI</a>	Целое	до 8 разрядов	RW	Новый пароль.	<a href="#">266</a>
<a href="#">RNM</a>	Строка	до 10 символов	RW	РН.	<a href="#">286</a>
<a href="#">INN</a>	Строка	до 12 символов	RW	УНП.	<a href="#">250</a>

Модифицируемые свойства					
Название	Тип	Диапазон/длина	Доступ	Расшифровка	Стр.
<a href="#">RegistrationNumber</a>	Целое	0..16	RW	Номер перерегистрации.	<a href="#">279</a>
<a href="#">FreeRegistration</a>	Целое	0..16	RW	Количество оставшихся перерегистраций.	<a href="#">245</a>
<a href="#">SessionNumber</a>	Целое	0..2100	RW	Номер последней закрытой смены.	<a href="#">288</a>
<a href="#">Date</a>	Дата	–	RW	Дата перерегистрации.	<a href="#">224</a>

## FiscalizationWithLongRNM

### ФискализацияСДлиннымРНМ

Команда фискализации (перерегистрации) ККМ, при которой устанавливается длинный номер РНМ (до 14 символов).

Перед вызовом метода необходимо заполнить свойства: [Password](#) – пароль налогового инспектора; [NewPasswordTI](#) – новый пароль налогового инспектора; [RNM](#) – регистрационный номер ККМ, [INN](#) – идентификационный номер налогоплательщика владельца ККМ.

Метод возвращает в свойствах: [RegistrationNumber](#) – номер фискализации (перерегистрации); [FreeRegistration](#) – число оставшихся свободных перерегистраций в ФП; [SessionNumber](#) – номер последней перед фискализацией (перерегистрацией) смены; [Date](#) – дата фискализации (перерегистрации).

Работает в режимах 4, 5, 7 и 9 (см. свойство [ECRMode](#)).

Переводит ККМ в режим 5 в случае неправильного пароля налогового инспектора (см. свойство [ECRMode](#)).

Используемые свойства					
Название	Тип	Диапазон/длина	Доступ	Расшифровка	Стр.
<a href="#">Password</a>	Целое	до 8 разрядов	RW	Пароль для исполнения метода драйвера.	<a href="#">271</a>
<a href="#">NewPasswordTI</a>	Целое	до 8 разрядов	RW	Числовой параметр, содержащий новый пароль налогового инспектора.	<a href="#">266</a>
<a href="#">RNM</a>	Строка	до 14 символов	RW	Текстовый параметр, содержащий	<a href="#">286</a>

Используемые свойства					
Название	Тип	Диапазон/длина	Доступ	Расшифровка	Стр.
				регистрационный номер машины. (допустимы символы «0», «1», «2», «3», «4», «5», «6», «7», «8» и «9»).	
<a href="#">INN</a>	Строка	до 12 символов	RW	Текстовый параметр, содержащий идентификационный номер налогоплательщика. (допустимы символы «0», «1», «2», «3», «4», «5», «6», «7», «8» и «9»).	<a href="#">250</a>

Модифицируемые свойства					
Название	Тип	Диапазон/длина	Доступ	Расшифровка	Стр.
<a href="#">RegistrationNumber</a>	Целое	0..16	RW	Количество перерегистраций (фискализаций), проведенных на ККМ.	<a href="#">279</a>
<a href="#">FreeRegistration</a>	Целое	0..16	RW	Количество оставшихся перерегистраций (фискализаций), которые можно произвести на ККМ.	<a href="#">245</a>
<a href="#">SessionNumber</a>	Целое	0..2100	RW	Номер последней закрытой на ККМ смены.	<a href="#">288</a>
<a href="#">Date</a>	Дата	–	RW	Дата фискализации (внутренняя дата ККМ).	<a href="#">224</a>

## FiscalReportForDatesRange Фискальный Отчёт По Диапазону Дат

Команда печати фискального отчета типа [ReportType](#) (короткий или полный), начиная с даты [FirstSessionDate](#) по дату [LastSessionDate](#).

Перед вызовом метода в свойстве [Password](#) указать пароль налогового инспектора и заполнить свойства: [ReportType](#) – тип фискального отчета (короткий или полный); [FirstSessionDate](#) – стартовая дата фискального отчета; [LastSessionDate](#) – последняя дата фискального отчета.

Метод возвращает в свойствах: [FirstSessionDate](#) – дата стартовой смены фискального отчета; [LastSessionDate](#) – дата последней смены фискального отчета; [FirstSessionNumber](#) – номер стартовой смены фискального отчета; [LastSessionNumber](#) – номер последней смены фискального отчета.

Работает в режимах 4, 5, 7 и 9 (см. свойство [ECRMode](#)).

Переводит ККМ в режим 5 в случае неправильного пароля налогового инспектора (см. свойство [ECRMode](#)). В начале фазы печати полного отчета переводит ККМ в режим 11 (см. свойство [ECRMode](#)), после окончания печати (нормального или инициированного командой прерывания полного отчета) восстанавливается прежний режим работы.

Используемые свойства					
Название	Тип	Диапазон/длина	Доступ	Расшифровка	Стр.
<a href="#">Password</a>	Целое	до 8 разрядов	RW	Пароль для исполнения метода драйвера.	<a href="#">271</a>
<a href="#">ReportType</a>	Логич.	–	RW	Признак типа отчета: TRUE – полный, FALSE – короткий.	<a href="#">280</a>
<a href="#">FirstSessionDate</a>	Дата	–	RW	Стартовая дата при вызове отчетов ККМ.	<a href="#">239</a>
<a href="#">LastSessionDate</a>	Дата	–	RW	Завершающая дата при вызове отчетов ККМ.	<a href="#">256</a>

Модифицируемые свойства					
Название	Тип	Диапазон/длина	Доступ	Расшифровка	Стр.
<a href="#">FirstSessionDate</a>	Дата	–	RW	Стартовая дата при вызове отчетов ККМ.	<a href="#">239</a>
<a href="#">LastSessionDate</a>	Дата	–	RW	Завершающая дата при вызове отчетов ККМ.	<a href="#">256</a>
<a href="#">FirstSessionNumber</a>	Целое	0..2100	RW	Номер стартовой смены при вызове отчетов ККМ, имеющейся в ФП и попавшей в запрашиваемый диапазон.	<a href="#">239</a>
<a href="#">LastSessionNumber</a>	Целое	0..2100	RW	Номер завершающей смены при вызове отчетов ККМ, имеющейся в ФП и попавшей в запрашиваемый диапазон.	<a href="#">256</a>



## FiscalReportForSessionRange Фискальный Отчёт По Диапазону Смен

Команда печати фискального отчета типа [ReportType](#) (короткий или полный), начиная с номера смены [FirstSessionNumber](#) по номер смены [LastSessionNumber](#).

Перед вызовом метода в свойстве [Password](#) указать пароль налогового инспектора и заполнить свойства: [ReportType](#) – тип фискального отчета (короткий или полный); [FirstSessionNumber](#) – номер стартовой смены фискального отчета; [LastSessionNumber](#) – номер последней смены фискального отчета.

Метод возвращает в свойствах: [FirstSessionDate](#) – дата стартовой смены фискального отчета; [LastSessionDate](#) – дата последней смены фискального отчета; [FirstSessionNumber](#) – номер стартовой смены фискального отчета; [LastSessionNumber](#) – номер последней смены фискального отчета.

Работает в режимах 4, 5, 7 и 9 (см. свойство [ECRMode](#)).

Переводит ККМ в режим 5 в случае неправильного пароля налогового инспектора (см. свойство [ECRMode](#)). В начале фазы печати полного отчета переводит ККМ в режим 11 (см. свойство [ECRMode](#)), после окончания печати (нормального или инициированного командой прерывания полного отчета) восстанавливается прежний режим работы.

Используемые свойства					
Название	Тип	Диапазон/длина	Доступ	Расшифровка	Стр.
<a href="#">Password</a>	Целое	до 8 разрядов	RW	Пароль для исполнения метода драйвера.	<a href="#">271</a>
<a href="#">ReportType</a>	Логич.	–	RW	Признак типа отчета: TRUE – полный, FALSE – короткий.	<a href="#">280</a>
<a href="#">FirstSessionNumber</a>	Целое	0..2100	RW	Номер стартовой смены при вызове отчетов ККМ.	<a href="#">239</a>
<a href="#">LastSessionNumber</a>	Целое	0..2100	RW	Номер завершающей смены при вызове отчетов ККМ.	<a href="#">256</a>

Модифицируемые свойства					
Название	Тип	Диапазон/длина	Доступ	Расшифровка	Стр.
<a href="#">FirstSessionDate</a>	Дата	–	RW	Стартовая дата при вызове отчетов ККМ.	<a href="#">239</a>
<a href="#">LastSessionDate</a>	Дата	–	RW	Завершающая дата при вызове отчетов ККМ.	<a href="#">256</a>
<a href="#">FirstSessionNumber</a>	Целое	0..2100	RW	Номер стартовой смены при вызове отчетов ККМ, имеющейся в ФП и попавшей в запрашиваемый диапазон.	<a href="#">239</a>
<a href="#">LastSessionNumber</a>	Целое	0..2100	RW	Номер завершающей смены при вызове отчетов ККМ, имеющейся в ФП и попавшей в запрашиваемый диапазон.	<a href="#">256</a>

## GetFiscalizationParameters Получить Параметры Фискализации

Команда запроса параметров фискализации (перерегистрации) номер [RegistrationNumber](#).

Перед вызовом метода в свойстве [Password](#) указать пароль налогового инспектора и заполнить свойство [RegistrationNumber](#), в котором указать номер фискализации (перерегистрации), параметры которой необходимо узнать.

Метод возвращает в свойствах: [NewPasswordTI](#) – пароль налогового инспектора фискализации (перерегистрации), [RNM](#) – РНМ фискализации (перерегистрации), [INN](#) – ИНН фискализации (перерегистрации), [SessionNumber](#) – номер последней смены, закрытой перед фискализацией (перерегистрацией), [Date](#) – дата фискализации (перерегистрации).

Работает в режимах 4 и 5 (см. свойство [ECRMode](#)).

Переводит ККМ в режим 5 в случае неправильного пароля налогового инспектора (см. свойство [ECRMode](#)).



## Драйвер ККТ версия 4.14

Используемые свойства					
Название	Тип	Диапазон/длина	Доступ	Расшифровка	Стр.
<a href="#">Password</a>	Целое	до 8 разрядов	RW	Пароль для исполнения метода драйвера.	<a href="#">271</a>
<a href="#">RegistrationNumber</a>	Целое	0..16	RW	Количество перерегистраций (фискализаций), проведенных на ККМ.	<a href="#">279</a>

Модифицируемые свойства					
Название	Тип	Диапазон/длина	Доступ	Расшифровка	Стр.
<a href="#">NewPasswordTI</a>	Целое	до 8 разрядов	RW	Числовой параметр, содержащий новый пароль налогового инспектора.	<a href="#">266</a>
<a href="#">RNM</a>	Строка	до 10 символов	RW	Текстовый параметр, содержащий регистрационный номер машины. (допустимы символы «0», «1», «2», «3», «4», «5», «6», «7», «8» и «9»).	<a href="#">286</a>
<a href="#">INN</a>	Строка	до 12 символов	RW	Текстовый параметр, содержащий идентификационный номер налогоплательщика. (допустимы символы «0», «1», «2», «3», «4», «5», «6», «7», «8» и «9»).	<a href="#">250</a>
<a href="#">SessionNumber</a>	Целое	0..2100	RW	Номер последней закрытой на ККМ смены.	<a href="#">288</a>
<a href="#">Date</a>	Дата	–	RW	Дата фискализации (перерегистрации).	<a href="#">224</a>

### Для белорусских ККТ:

Этот метод используется для чтения параметров перерегистрации.

Перед вызовом метода в свойстве [Password](#) указать пароль и заполнить свойство [RegistrationNumber](#), в котором указать номер перерегистрации.

Метод возвращает в свойствах: [NewPasswordTI](#) – заводской номер СКНО, [RNM](#) – РН, [INN](#) – УНП, [SessionNumber](#) – номер смены перед перерегистрацией, [Date](#) – дата перерегистрации, [KSAInfo](#) – модель КСА.

Работает в режимах 4 и 5 (см. свойство [ECRMode](#)).

Переводит ККМ в режим 5 в случае неправильного пароля налогового инспектора (см. свойство [ECRMode](#)).

Используемые свойства					
Название	Тип	Диапазон/длина	Доступ	Расшифровка	Стр.
<a href="#">Password</a>	Целое	до 8 разрядов	RW	Пароль.	<a href="#">271</a>
<a href="#">RegistrationNumber</a>	Целое	0..16	RW	Номер перерегистрации.	<a href="#">279</a>

Модифицируемые свойства					
Название	Тип	Диапазон/длина	Доступ	Расшифровка	Стр.
<a href="#">NewPasswordTI</a>	Целое	до 8 разрядов	RW	Заводской номер СКНО.	<a href="#">266</a>
<a href="#">RNM</a>	Строка	до 10 символов	RW	РН.	<a href="#">286</a>
<a href="#">INN</a>	Строка	до 12 символов	RW	УНП.	<a href="#">250</a>
<a href="#">SessionNumber</a>	Целое	0..2100	RW	Номер смены перед перерегистрацией.	<a href="#">288</a>
<a href="#">Date</a>	Дата	–	RW	Дата перерегистрации.	<a href="#">224</a>
<a href="#">KSAInfo</a>	Строка	до 20 символов	RW	Модель КСА	<a href="#">255</a>

### GetFMRecordsSum

#### Получить Сумму Записей ФП

Команда запроса суммы записей ФП.

Перед вызовом метода в свойстве [Password](#) указать пароль администратора или системного администратора и заполнить свойство [TypeOfSumOfEntriesFM](#), в котором указать тип запроса (запрос суммы всех записей ФП или запрос суммы записей ФП после последней перерегистрации).

Метод возвращает в свойствах: [Summ1](#) – сумму сменных итогов продаж, [Summ2](#) – сумму сменных итогов покупок (0 - если в ККМ не установлена ФП2), [Summ3](#) – сумму сменных итогов



возвратов продаж (0 - если в ККМ не установлена ФП2), [Summ4](#) – сумму сменных итогов возвратов покупок (0 - если в ККМ не установлена ФП2).

Работает в режиме 4 (см. свойство [ECRMode](#)).

Не меняет режима ККМ.

Используемые свойства					
Название	Тип	Диапазон/длина	Доступ	Расшифровка	Стр.
<a href="#">Password</a>	Целое	до 8 разрядов	RW	Пароль для исполнения метода драйвера.	<a href="#">271</a>
<a href="#">TypeOfSumOfEntriesFM</a>	Логич.	–	RW	Признак суммы записей ФП: TRUE – сумма записей после последней перерегистрации, FALSE – сумма всех записей.	<a href="#">321</a>

Модифицируемые свойства					
Название	Тип	Диапазон/длина	Доступ	Расшифровка	Стр.
<a href="#">OperatorNumber</a>	Целое	1..30	R	Порядковый номер оператора, чей пароль был введен.	<a href="#">268</a>
<a href="#">Summ1</a>	Денеж.	–	RW	Свойство, используемое для хранения суммы сменных итогов продаж (наличными).	<a href="#">294</a>
<a href="#">Summ2</a>	Денеж.	–	RW	Свойство, используемое для хранения суммы сменных итогов покупок.	<a href="#">295</a>
<a href="#">Summ3</a>	Денеж.	–	RW	Свойство, используемое для хранения суммы сменных итогов возвратов продаж.	<a href="#">296</a>
<a href="#">Summ4</a>	Денеж.	–	RW	Свойство, используемое для хранения суммы сменных итогов возвратов покупок.	<a href="#">297</a>

## GetLastFMRecordDate

### ПолучитьДатуПоследнейЗаписиВФП

Запрос даты последней записи в ФП.

Перед вызовом метода в свойстве [Password](#) указать пароль администратора или системного администратора.

Метод возвращает в свойствах: [TypeOfLastEntryFM](#) – тип последней записи в ФП (фискализация (перерегистрация) или сменный итог); [Date](#) – дата последней записи ФП.

Работает в режимах 4, 5, 6, 7 и 9 (см. свойство [ECRMode](#)).

Не меняет режима ККМ.

Используемые свойства					
Название	Тип	Диапазон/длина	Доступ	Расшифровка	Стр.
<a href="#">Password</a>	Целое	до 8 разрядов	RW	Пароль для исполнения метода драйвера.	<a href="#">271</a>

Модифицируемые свойства					
Название	Тип	Диапазон/длина	Доступ	Расшифровка	Стр.
<a href="#">OperatorNumber</a>	Целое	1..30	R	Порядковый номер оператора, чей пароль был введен.	<a href="#">268</a>
<a href="#">TypeOfLastEntryFM</a>	Логич.	–	R	Признак типа последней записи, сделанной в ФП: TRUE – последняя запись в ФП – сменный итог, FALSE – последняя запись в ФП – фискализация (перерегистрация).	<a href="#">321</a>
<a href="#">Date</a>	Дата	–	RW	Дата последней записи в ФП.	<a href="#">224</a>

## GetRangeDatesAndSessions

### ПолучитьДиапазонДатИСмен

Запрос диапазонов дат и смен записей в ФП.

Перед вызовом метода в свойстве [Password](#) указать пароль налогового инспектора.

Метод возвращает в свойствах: [FirstSessionDate](#) – дата стартовой смены фискального отчета; [LastSessionDate](#) – дата последней смены фискального отчета; [FirstSessionNumber](#) – номер стартовой смены фискального отчета; [LastSessionNumber](#) – номер последней смены фискального отчета.

## Драйвер ККТ версия 4.14

Работает в режимах 5 и 4 (см. свойство [ECRMode](#)).

Переводит ККМ в режим 5 в случае неправильного пароля налогового инспектора (см. свойство [ECRMode](#)).

Используемые свойства					
Название	Тип	Диапазон/длина	Доступ	Расшифровка	Стр.
<a href="#">Password</a>	Целое	до 8 разрядов	RW	Пароль для исполнения метода драйвера.	<a href="#">271</a>

Модифицируемые свойства					
Название	Тип	Диапазон/длина	Доступ	Расшифровка	Стр.
<a href="#">FirstSessionDate</a>	Дата	–	RW	Дата первой закрытой смены при запросе диапазона дат и смен.	<a href="#">239</a>
<a href="#">LastSessionDate</a>	Дата	–	RW	Дата последней закрытой смены при запросе диапазона дат и смен.	<a href="#">256</a>
<a href="#">FirstSessionNumber</a>	Целое	0..2100	RW	Номер первой закрытой смены при запросе диапазона дат и смен.	<a href="#">239</a>
<a href="#">LastSessionNumber</a>	Целое	0..2100	RW	Номер последней закрытой смены при запросе диапазона дат и смен.	<a href="#">256</a>

### GetShortReportInDatesRange ЗапросКороткогоОтчетаПоДиапазонуДат

Используемые свойства					
Название	Тип	Диапазон/длина	Доступ	Расшифровка	Стр.
<a href="#">Password</a>	Целое	до 8 разрядов	RW	Пароль для исполнения метода драйвера.	<a href="#">271</a>
<a href="#">FirstSessionDate</a>	Дата	-	RW	Дата первой смены.	<a href="#">239</a>
<a href="#">LastSessionDate</a>	Дата	-	RW	Дата последней смены.	<a href="#">256</a>

Модифицируемые свойства					
Название	Тип	Диапазон/длина	Доступ	Расшифровка	Стр.
<a href="#">FirstSessionNumber</a>	Целое	0000..9999	RW	Номер первой смены.	<a href="#">239</a>
<a href="#">LastSessionNumber</a>	Целое	0000..9999	RW	Номер последней закрытой смены при запросе диапазона дат и смен.	<a href="#">256</a>
<a href="#">FirstSessionDate</a>	Дата	-	RW	Дата первой смены.	<a href="#">239</a>
<a href="#">LastSessionDate</a>	Дата	-	RW	Дата последней смены.	<a href="#">256</a>
<a href="#">Summ1</a>	Денеж.	-	RW	Суммасменных итогов продаж (наличными)	<a href="#">294</a>
<a href="#">Summ2</a>	Денеж.	-	RW	Суммасменных итогов покупок	<a href="#">295</a>
<a href="#">Summ3</a>	Денеж.	-	RW	Суммасменных итогов возвратов продаж	<a href="#">296</a>
<a href="#">Summ4</a>	Денеж.	-	RW	Суммасменных итогов возвратов покупок	<a href="#">297</a>

### GetShortReportInSessionRange ЗапросКороткогоОтчетаПоДиапазонуСмен

Используемые свойства					
Название	Тип	Диапазон/длина	Доступ	Расшифровка	Стр.
<a href="#">Password</a>	Целое	до 8 разрядов	RW	Пароль для исполнения метода драйвера.	<a href="#">271</a>
<a href="#">FirstSessionNumber</a>	Целое	0..2100	RW	Номер первой закрытой смены при запросе диапазона дат и смен.	<a href="#">239</a>
<a href="#">LastSessionNumber</a>	Целое	0..2100	RW	Номер последней закрытой смены при запросе диапазона дат и смен.	<a href="#">256</a>

Модифицируемые свойства					
Название	Тип	Диапазон/длина	Доступ	Расшифровка	Стр.
<a href="#">FirstSessionNumber</a>	Целое	0000..9999	RW	Номер первой смены.	<a href="#">239</a>

**InitFM****ИнициализироватьФП**

Команда инициализации фискальной памяти (ФП).

Команда доступна только в случае установки в ФП процессора с программным обеспечением для инициализации и используется в технологических целях при производстве ККМ на заводе-изготовителе.

**InterruptFullReport****ПрерватьПолныйОтчёт**

Метод прерывает печать полного фискального отчета.

Перед вызовом метода в свойстве [Password](#) указать пароль налогового инспектора. При неправильном пароле налогового инспектора ККМ не переводится в режим 5.

Работает в режиме 11 (см. свойство [ECRMode](#)).

Метод восстанавливает режим работы ККМ, из которого был запущен полный отчет.

Используемые свойства					
Название	Тип	Диапазон/длина	Доступ	Расшифровка	Стр.
<a href="#">Password</a>	Целое	до 8 разрядов	RW	Пароль для исполнения метода драйвера.	<a href="#">271</a>

## Методы работы с электронной контрольной лентой защищенной (ЭКЛЗ)

### CloseEKLZArchive Закреть Архив ЭКЛЗ

Метод осуществляет закрытие архива. Закрытие архива – процедура, завершающая функционирование ЭКЛЗ в составе ККМ во всех режимах, кроме чтения информации.

Перед вызовом метода в свойстве [Password](#) указать пароль системного администратора.

Работает в режимах 2, 3, 4, 7, 8 и 9 (см. свойство [ECRMode](#)).

Не меняет режима ККМ.

Используемые свойства					
Название	Тип	Диапазон/длина	Доступ	Расшифровка	Стр.
<a href="#">Password</a>	Целое	до 8 разрядов	RW	Пароль для исполнения метода драйвера.	<a href="#">271</a>

### EKLZActivation Активизация ЭКЛЗ

Команда активизации ЭКЛЗ в ККМ (выполняется только один раз). Результат проведения активизации может быть запрошен командами запроса итога активизации ЭКЛЗ [GetEKLZActivationResult](#) и командой печати итога активизации ЭКЛЗ [EKLZActivationResult](#).

Перед вызовом метода в свойстве [Password](#) указать пароль системного администратора.

Работает в режимах 4, 7 и 9 (см. свойство [ECRMode](#)).

Не меняет режима ККМ.

Используемые свойства					
Название	Тип	Диапазон/длина	Доступ	Расшифровка	Стр.
<a href="#">Password</a>	Целое	до 8 разрядов	RW	Пароль для исполнения метода драйвера.	<a href="#">271</a>

### EKLZActivationResult Итог Активизации ЭКЛЗ

Команда печати итога активизации ЭКЛЗ.

Перед вызовом метода в свойстве [Password](#) указать пароль системного администратора.

Работает в режимах 2, 3, 4, 7 и 9 (см. свойство [ECRMode](#)).

Не меняет режима ККМ.

Используемые свойства					
Название	Тип	Диапазон/длина	Доступ	Расшифровка	Стр.
<a href="#">Password</a>	Целое	до 8 разрядов	RW	Пароль для исполнения метода драйвера.	<a href="#">271</a>

### EKLZDepartmentReportInDatesRange Отчет ЭКЛЗ По Отделам В Диапазоне Дат

Команда печати отчета ЭКЛЗ по отделам в диапазоне дат.

Перед вызовом метода в свойстве [Password](#) указать пароль системного администратора и заполнить свойства: [ReportType](#) – тип отчета (короткий или полный); [Department](#) – отдел, по которому производится отчет; [FirstSessionDate](#) – стартовая дата отчета ЭКЛЗ; [LastSessionDate](#) – последняя дата отчета ЭКЛЗ.

Работает в режимах 2, 3, 4, 7 и 9 (см. свойство [ECRMode](#)).

Переводит ККМ в режим 12 (см. свойство [ECRMode](#)).

Используемые свойства					
Название	Тип	Диапазон/длина	Доступ	Расшифровка	Стр.
<a href="#">Password</a>	Целое	до 8 разрядов	RW	Пароль для исполнения метода драйвера.	<a href="#">271</a>



Используемые свойства					
Название	Тип	Диапазон/длина	Доступ	Расшифровка	Стр.
<a href="#">ReportType</a>	Логич.	–	RW	Признак типа отчета: TRUE – полный, FALSE – короткий.	<a href="#">280</a>
<a href="#">Department</a>	Целое	0..16	RW	Номер отдела (секции), по которому производится отчёт.	<a href="#">226</a>
<a href="#">FirstSessionDate</a>	Дата	–	RW	Стартовая дата при вызове отчета ЭКЛЗ.	<a href="#">239</a>
<a href="#">LastSessionDate</a>	Дата	–	RW	Завершающая дата при вызове отчета ЭКЛЗ.	<a href="#">256</a>

## EKLZDepartmentReportInSessionsRange ОтчетЭКЛЗПоОтделамВДиапазонеСмен

Команда печати отчета ЭКЛЗ по отделам в диапазоне смен.

Перед вызовом метода в свойстве [Password](#) указать пароль системного администратора и заполнить свойства: [ReportType](#) – тип отчета (короткий или полный); [Department](#) – отдел, по которому производится отчет; [FirstSessionNumber](#) – стартовый номер смены отчета ЭКЛЗ; [LastSessionNumber](#) – номер последней смены отчета ЭКЛЗ.

Работает в режимах 2, 3, 4, 7 и 9 (см. свойство [ECRMode](#)).

Переводит ККМ в режим 12 (см. свойство [ECRMode](#)).

Используемые свойства					
Название	Тип	Диапазон/длина	Доступ	Расшифровка	Стр.
<a href="#">Password</a>	Целое	до 8 разрядов	RW	Пароль для исполнения метода драйвера.	<a href="#">271</a>
<a href="#">ReportType</a>	Логич.	–	RW	Признак типа отчета: TRUE – полный, FALSE – короткий.	<a href="#">280</a>
<a href="#">Department</a>	Целое	0..16	RW	Номер отдела (секции), по которому производится отчёт.	<a href="#">226</a>
<a href="#">FirstSessionNumber</a>	Целое	0..2100	RW	Номер стартовой смены при вызове отчета ЭКЛЗ ККМ.	<a href="#">239</a>
<a href="#">LastSessionNumber</a>	Целое	0..2100	RW	Номер завершающей смены при вызове отчета ЭКЛЗ ККМ.	<a href="#">256</a>

## EKLZInterrupt ПрекращениеЭКЛЗ

По этой команде отменяются все команды, принятые ЭКЛЗ в процессе оформления незавершенных документов продажи, покупки, возврата продажи, возврата покупки, либо досрочно прекращается запрошенный до этого отчет от ЭКЛЗ.

**Примечание:** На эту команду ЭКЛЗ реагирует ответом без кода ошибки, даже если в ЭКЛЗ нет команд, выполнение которых можно отменить.

Перед вызовом метода в свойстве [Password](#) указать пароль системного администратора.

Работает во всех режимах (см. свойство [ECRMode](#)).

Не меняет режима ККМ.

Используемые свойства					
Название	Тип	Диапазон/длина	Доступ	Расшифровка	Стр.
<a href="#">Password</a>	Целое	до 8 разрядов	RW	Пароль для исполнения метода драйвера.	<a href="#">271</a>

## EKLZJournalOnSessionNumber КонтрольнаяЛентаЭКЛЗПоСмене

Команда печати контрольной ленты ЭКЛЗ по номеру смены.

Перед вызовом метода в свойстве [Password](#) указать пароль системного администратора и заполнить свойство [SessionNumber](#) – номер смены, по которой необходима контрольная лента.

Работает в режимах 2, 3, 4, 7 и 9 (см. свойство [ECRMode](#)).

Переводит ККМ в режим 12 (см. свойство [ECRMode](#)).



Используемые свойства					
Название	Тип	Диапазон/длина	Доступ	Расшифровка	Стр.
<a href="#">Password</a>	Целое	до 8 разрядов	RW	Пароль для исполнения метода драйвера.	<a href="#">271</a>
<a href="#">SessionNumber</a>	Целое	0..2100	RW	Номер смены, по которой производится печать контрольной ленты.	<a href="#">288</a>

## EKLZSessionReportInDatesRange Отчет ЭКЛЗ По Сменам В Диапазоне Дат

Команда печати отчета ЭКЛЗ по сменам в диапазоне дат.

Перед вызовом метода в свойстве [Password](#) указать пароль системного администратора и заполнить свойства: [ReportType](#) – тип отчета (короткий или полный); [FirstSessionDate](#) – стартовая дата отчета ЭКЛЗ; [LastSessionDate](#) – последняя дата отчета ЭКЛЗ.

Работает в режимах 2, 3, 4, 7 и 9 (см. свойство [ECRMode](#)).

Переводит ККМ в режим 12 (см. свойство [ECRMode](#)).

Используемые свойства					
Название	Тип	Диапазон/длина	Доступ	Расшифровка	Стр.
<a href="#">Password</a>	Целое	до 8 разрядов	RW	Пароль для исполнения метода драйвера.	<a href="#">271</a>
<a href="#">ReportType</a>	Логич.	–	RW	Признак типа отчета: TRUE – полный, FALSE – короткий.	<a href="#">280</a>
<a href="#">FirstSessionDate</a>	Дата	–	RW	Стартовая дата при вызове отчета ЭКЛЗ.	<a href="#">239</a>
<a href="#">LastSessionDate</a>	Дата	–	RW	Завершающая дата при вызове отчета ЭКЛЗ.	<a href="#">256</a>

## EKLZSessionReportInSessionsRange Отчет ЭКЛЗ По Сменам В Диапазоне Смен

Команда печати отчета ЭКЛЗ по сменам в диапазоне смен.

Перед вызовом метода в свойстве [Password](#) указать пароль системного администратора и заполнить свойства: [ReportType](#) – тип отчета (короткий или полный); [FirstSessionNumber](#) – стартовый номер смены отчета ЭКЛЗ; [LastSessionNumber](#) – последний номер отчета ЭКЛЗ.

Работает в режимах 2, 3, 4, 7 и 9 (см. свойство [ECRMode](#)).

Переводит ККМ в режим 12 (см. свойство [ECRMode](#)).

Используемые свойства					
Название	Тип	Диапазон/длина	Доступ	Расшифровка	Стр.
<a href="#">Password</a>	Целое	до 8 разрядов	RW	Пароль для исполнения метода драйвера.	<a href="#">271</a>
<a href="#">ReportType</a>	Логич.	–	RW	Признак типа отчета: TRUE – полный, FALSE – короткий.	<a href="#">280</a>
<a href="#">FirstSessionNumber</a>	Целое	0..2100	RW	Номер стартовой смены при вызове отчета ЭКЛЗ ККМ.	<a href="#">239</a>
<a href="#">LastSessionNumber</a>	Целое	0..2100	RW	Номер завершающей смены при вызове отчета ЭКЛЗ ККМ.	<a href="#">256</a>

## GetEKLZActivizationResult Получить Итог Активизации ЭКЛЗ

Команда запроса итога активизации ЭКЛЗ.

Перед вызовом метода в свойстве [Password](#) указать пароль системного администратора.

В свойство [UDescription](#) возвращается название ККМ из ЭКЛЗ.

Используемые свойства					
Название	Тип	Диапазон/длина	Доступ	Расшифровка	Стр.
<a href="#">Password</a>	Целое	до 8 разрядов	RW	Пароль для исполнения метода драйвера.	<a href="#">271</a>

Модифицируемые свойства					
Название	Тип	Диапазон/длина	Доступ	Расшифровка	Стр.
<a href="#">UDescription</a>	Строка	16 символов	R	Название ККМ – строка символов в кодировке	<a href="#">322</a>



Модифицируемые свойства					
Название	Тип	Диапазон/длина	Доступ	Расшифровка	Стр.
				WIN1251.	

## GetEKLZCode1Report ПолучитьСостояниеЭКЛЗКод1

Метод возвращает следующие данные: итог документа, соответствующего последнему КПК (свойство [LastKPKDocumentResult](#)); дата последнего КПК (свойство [LastKPKDate](#)); время последнего КПК (свойство [LastKPKTime](#)); номер последнего КПК (свойство [LastKPKNumber](#)); номер ЭКЛЗ (свойство [EKLZNumber](#)); флаги состояния ЭКЛЗ (свойство [EKLZFlags](#)).

Перед вызовом метода в свойстве [Password](#) указать пароль системного администратора.

Работает во всех режимах (см. свойство [ECRMode](#)).

Не меняет режима ККМ.

Используемые свойства					
Название	Тип	Диапазон/длина	Доступ	Расшифровка	Стр.
<a href="#">Password</a>	Целое	до 8 разрядов	RW	Пароль для исполнения метода драйвера.	<a href="#">271</a>

Модифицируемые свойства					
Название	Тип	Диапазон/длина	Доступ	Расшифровка	Стр.
<a href="#">LastKPKDocumentResult</a>	Денеж.	–	R	Сумма итога документа, соответствующего последнему КПК.	<a href="#">255</a>
<a href="#">LastKPKDate</a>	Дата	–	R	Дата последнего КПК.	<a href="#">255</a>
<a href="#">LastKPKTime</a>	Время	–	R	Время последнего КПК.	<a href="#">256</a>
<a href="#">LastKPKNumber</a>	Целое	–	R	Номер последнего КПК.	<a href="#">255</a>
<a href="#">EKLZNumber</a>	Строка	10 разрядов	R	Регистрационный (заводской) номер ЭКЛЗ.	<a href="#">236</a>
<a href="#">EKLZFlags</a>	Целое	–	R	Флаги состояния ЭКЛЗ (см. описание свойства).	<a href="#">235</a>

## Для белорусских ККТ:

Этот метод используется для запроса статуса СКНО.

Метод возвращает следующие данные: статус СКНО (свойство [SKNOStatus](#)); ошибка СКНО (свойство [SKNOError](#)).

Перед вызовом метода в свойстве [Password](#) указать пароль системного администратора.

Работает во всех режимах (см. свойство [ECRMode](#)).

Не меняет режима ККМ.

Для белорусских ККТ этот метод используется для запроса статуса СКНО.

Используемые свойства					
Название	Тип	Диапазон/длина	Доступ	Расшифровка	Стр.
<a href="#">Password</a>	Целое	до 8 разрядов	RW	Пароль.	<a href="#">271</a>

Модифицируемые свойства					
Название	Тип	Диапазон/длина	Доступ	Расшифровка	Стр.
<a href="#">SKNOStatus</a>	Целое	0...65535	RW	Статус СКНО	<a href="#">290</a>
<a href="#">SKNOError</a>	Целое	0...255	RW	Ошибка СКНО	<a href="#">289</a>

## GetEKLZCode2Report ПолучитьСостояниеЭКЛЗКод2

Данный метод запрашивает итоги текущей смены. По этому запросу возвращаются данные, сформированные в сумматорах ЭКЛЗ: сменный итог продаж (свойство [Summ1](#)); сменный итог покупок (свойство [Summ2](#)); сменный итог возвратов продаж (свойство [Summ3](#)); сменный итог возвратов покупок (свойство [Summ4](#)).

Перед вызовом метода в свойстве [Password](#) указать пароль системного администратора.

## Драйвер ККТ версия 4.14

Работает во всех режимах (см. свойство [ECRMode](#)).

Не меняет режима ККМ.

Используемые свойства					
Название	Тип	Диапазон/длина	Доступ	Расшифровка	Стр.
<a href="#">Password</a>	Целое	до 8 разрядов	RW	Пароль для исполнения метода драйвера.	<a href="#">271</a>

Модифицируемые свойства					
Название	Тип	Диапазон/длина	Доступ	Расшифровка	Стр.
<a href="#">SessionNumber</a>	Целое	0..2100	RW	Номер текущей смены.	<a href="#">288</a>
<a href="#">Summ1</a>	Денеж.	–	RW	Сменный итог продаж (наличными).	<a href="#">294</a>
<a href="#">Summ2</a>	Денеж.	–	RW	Сменный итог покупок.	<a href="#">295</a>
<a href="#">Summ3</a>	Денеж.	–	RW	Сменный итог возвратов продаж.	<a href="#">296</a>
<a href="#">Summ4</a>	Денеж.	–	RW	Сменный итог возвратов покупок.	<a href="#">297</a>

### Для белорусских ККТ:

Этот метод используется для запроса даты и времени СКНО.

Метод возвращает данные: статус СКНО (свойство [SKNOStatus](#)); дата (свойство [Date](#)); время (свойство [Time](#)).

Перед вызовом метода в свойстве [Password](#) указать пароль системного администратора.

Работает во всех режимах (см. свойство [ECRMode](#)).

Не меняет режима ККМ.

Используемые свойства					
Название	Тип	Диапазон/длина	Доступ	Расшифровка	Стр.
<a href="#">Password</a>	Целое	до 8 разрядов	RW	Пароль.	<a href="#">271</a>

Модифицируемые свойства					
Название	Тип	Диапазон/длина	Доступ	Расшифровка	Стр.
<a href="#">SKNOStatus</a>	Целое	0..65535	RW	Статус СКНО	<a href="#">290</a>
<a href="#">Date</a>	Дата	–	RW	Дата СКНО	<a href="#">224</a>
<a href="#">Time</a>	Время	–	RW	Время СКНО	<a href="#">318</a>

## GetEKLZCode3Report Получить Состояние ЭКЛЗ Код3

Используемые свойства					
Название	Тип	Диапазон/длина	Доступ	Расшифровка	Стр.
<a href="#">Password</a>	Целое	до 8 разрядов	RW	Пароль для исполнения метода драйвера.	<a href="#">271</a>

Модифицируемые свойства					
Название	Тип	Диапазон/длина	Доступ	Расшифровка	Стр.
<a href="#">TransmitStatus</a>	Целое	0..255	R	Состояние передачи	<a href="#">321</a>
<a href="#">TransmitQueueSize</a>	Целое	0..4294967295	R	Длина очереди передачи	<a href="#">320</a>
<a href="#">TransmitSessionNumber</a>	Целое	0..65535	R	Переданный номер смены	<a href="#">321</a>
<a href="#">TransmitDocumentNumber</a>	Целое	0..4294967295	R	Переданный номер документа	<a href="#">320</a>

### Для белорусских ККТ:

Этот метод используется для запроса уникального идентификатора.

Используемые свойства					
Название	Тип	Диапазон/длина	Доступ	Расшифровка	Стр.
<a href="#">Password</a>	Целое	до 8 разрядов	RW	Пароль.	<a href="#">271</a>

Модифицируемые свойства					
Название	Тип	Диапазон/длина	Доступ	Расшифровка	Стр.
<a href="#">SKNOStatus</a>	Целое	0..65535	RW	Статус СКНО	<a href="#">290</a>
<a href="#">SKNOIdentifier</a>	Строка	до 12 символов	RW	Идентификатор СКНО	<a href="#">290</a>

## GetEKLZData Получить Данные Отчёта ЭКЛЗ

Метод возвращает в свойство [EKLZData](#) очередную строку снимаемого отчёта.

Перед вызовом метода в свойстве [Password](#) указать пароль системного администратора.

Используемые свойства					
Название	Тип	Диапазон/длина	Доступ	Расшифровка	Стр.
<a href="#">Password</a>	Целое	до 8 разрядов	RW	Пароль для исполнения метода драйвера.	<a href="#">271</a>

Модифицируемые свойства					
Название	Тип	Диапазон/длина	Доступ	Расшифровка	Стр.
<a href="#">EKLZData</a>	Строка	–	R	Свойство, содержащее строку отчёта ЭКЛЗ.	<a href="#">235</a>

## GetEKLZDepartmentReportInDatesRange Получить Отчет ЭКЛЗ По Отделам В Диапазоне Дат

Команда запроса отчета ЭКЛЗ по отделам в диапазоне дат.

Перед вызовом метода в свойстве [Password](#) указать пароль системного администратора и заполнить свойства: [ReportType](#) – тип отчета (короткий или полный); [Department](#) – отдел, по которому производится отчет; [FirstSessionDate](#) – стартовая дата отчета ЭКЛЗ; [LastSessionDate](#) – последняя дата отчета ЭКЛЗ. В свойство [UDescription](#) возвращается название ККМ из ЭКЛЗ.

Используемые свойства					
Название	Тип	Диапазон/длина	Доступ	Расшифровка	Стр.
<a href="#">Password</a>	Целое	до 8 разрядов	RW	Пароль для исполнения метода драйвера.	<a href="#">271</a>
<a href="#">ReportType</a>	Логич.	–	RW	Признак типа отчета: TRUE – полный, FALSE – короткий.	<a href="#">280</a>
<a href="#">Department</a>	Целое	0..16	RW	Номер отдела (секции), по которому производится отчёт.	<a href="#">226</a>
<a href="#">FirstSessionDate</a>	Дата	–	RW	Стартовая дата при вызове отчета ЭКЛЗ.	<a href="#">239</a>
<a href="#">LastSessionDate</a>	Дата	–	RW	Завершающая дата при вызове отчета ЭКЛЗ.	<a href="#">256</a>

Модифицируемые свойства					
Название	Тип	Диапазон/длина	Доступ	Расшифровка	Стр.
<a href="#">UDescription</a>	Строка	16 символов	R	Название ККМ – строка символов в кодировке WIN1251.	<a href="#">322</a>

## GetEKLZDepartmentReportInSessionsRange Получить Отчет ЭКЛЗ По Отделам В Диапазоне Смен

Команда запроса отчета ЭКЛЗ по отделам в диапазоне смен.

Перед вызовом метода в свойстве [Password](#) указать пароль системного администратора и заполнить свойства: [ReportType](#) – тип отчета (короткий или полный); [Department](#) – отдел, по которому производится отчет; [FirstSessionNumber](#) – стартовый номер смены отчета ЭКЛЗ; [LastSessionNumber](#) – номер последней смены отчета ЭКЛЗ. В свойство [UDescription](#) возвращается название ККМ из ЭКЛЗ.

Используемые свойства					
Название	Тип	Диапазон/длина	Доступ	Расшифровка	Стр.
<a href="#">Password</a>	Целое	до 8 разрядов	RW	Пароль для исполнения метода драйвера.	<a href="#">271</a>
<a href="#">ReportType</a>	Логич.	–	RW	Признак типа отчета: TRUE – полный, FALSE – короткий.	<a href="#">280</a>
<a href="#">Department</a>	Целое	0..16	RW	Номер отдела (секции), по которому производится отчёт.	<a href="#">226</a>
<a href="#">FirstSessionNumber</a>	Целое	0..2100	RW	Номер стартовой смены при вызове отчета ЭКЛЗ ККМ.	<a href="#">239</a>

## Драйвер ККТ версия 4.14

Используемые свойства					
Название	Тип	Диапазон/длина	Доступ	Расшифровка	Стр.
<a href="#">LastSessionNumber</a>	Целое	0..2100	RW	Номер завершающей смены при вызове отчета ЭКЛЗ ККМ.	<a href="#">256</a>

Модифицируемые свойства					
Название	Тип	Диапазон/длина	Доступ	Расшифровка	Стр.
<a href="#">UDescription</a>	Строка	16 символов	R	Название ККМ – строка символов в кодировке WIN1251.	<a href="#">322</a>

### GetEKLZDocument ПолучитьДокументЭКЛЗ

Метод позволяет по номеру КПК, который следует указать в свойстве [KPKNumber](#), извлечь из ЭКЛЗ и распечатать документ, соответствующий этому номеру. Перед вызовом метода в свойстве [Password](#) указать пароль системного администратора. В свойство [UDescription](#) возвращается название ККМ из ЭКЛЗ.

Используемые свойства					
Название	Тип	Диапазон/длина	Доступ	Расшифровка	Стр.
<a href="#">Password</a>	Целое	до 8 разрядов	RW	Пароль для исполнения метода драйвера.	<a href="#">271</a>
<a href="#">KPKNumber</a>	Целое	4 байта	RW	Номер КПК.	<a href="#">254</a>

Модифицируемые свойства					
Название	Тип	Диапазон/длина	Доступ	Расшифровка	Стр.
<a href="#">UDescription</a>	Строка	16 символов	R	Название ККМ – строка символов в кодировке WIN1251.	<a href="#">322</a>

### GetEKLZJournal ПолучитьКонтрольнуюЛентуЭКЛЗ

Метод инициирует выдачу отчёта по контрольной ленте. В свойстве [SessionNumber](#) указать номер интересующей смены. Перед вызовом метода в свойстве [Password](#) указать пароль системного администратора. В свойство [UDescription](#) возвращается название ККМ из ЭКЛЗ.

Используемые свойства					
Название	Тип	Диапазон/длина	Доступ	Расшифровка	Стр.
<a href="#">Password</a>	Целое	до 8 разрядов	RW	Пароль для исполнения метода драйвера.	<a href="#">271</a>
<a href="#">SessionNumber</a>	Целое	0..2100	RW	Номер смены, контрольную ленту которой необходимо распечатать.	<a href="#">288</a>

Модифицируемые свойства					
Название	Тип	Диапазон/длина	Доступ	Расшифровка	Стр.
<a href="#">UDescription</a>	Строка	16 символов	R	Название ККМ – строка символов в кодировке WIN1251.	<a href="#">322</a>

### GetEKLZSerialNumber ПолучитьRegНомерЭКЛЗ

Метод позволяет получить регистрационный номер ЭКЛЗ, установленной на ККМ. Перед вызовом метода в свойстве [Password](#) указать пароль системного администратора. Работает во всех режимах (см. свойство [ECRMode](#)). Не меняет режима ККМ.

Используемые свойства					
Название	Тип	Диапазон/длина	Доступ	Расшифровка	Стр.
<a href="#">Password</a>	Целое	до 8 разрядов	RW	Пароль для исполнения метода драйвера.	<a href="#">271</a>

Модифицируемые свойства					
Название	Тип	Диапазон/длина	Доступ	Расшифровка	Стр.
<a href="#">EKLZNumber</a>	Строка	10 разрядов	R	Регистрационный (заводской) номер ЭКЛЗ.	<a href="#">236</a>

## GetEKLZSessionReportInDatesRange

### ПолучитьОтчетЭКЛЗПоСменамВДиапазонеДат

Команда запроса отчета ЭКЛЗ по сменам в диапазоне дат.

Перед вызовом метода в свойстве [Password](#) указать пароль системного администратора и заполнить свойства: [ReportType](#) – тип отчета (короткий или полный); [FirstSessionDate](#) – стартовая дата отчета ЭКЛЗ; [LastSessionDate](#) – последняя дата отчета ЭКЛЗ. В свойство [UDescription](#) возвращается название ККМ из ЭКЛЗ.

Используемые свойства					
Название	Тип	Диапазон/длина	Доступ	Расшифровка	Стр.
<a href="#">Password</a>	Целое	до 8 разрядов	RW	Пароль для исполнения метода драйвера.	<a href="#">271</a>
<a href="#">ReportType</a>	Логич.	–	RW	Признак типа отчета: TRUE – полный, FALSE – короткий.	<a href="#">280</a>
<a href="#">FirstSessionDate</a>	Дата	–	RW	Стартовая дата при вызове отчета ЭКЛЗ.	<a href="#">239</a>
<a href="#">LastSessionDate</a>	Дата	–	RW	Завершающая дата при вызове отчета ЭКЛЗ.	<a href="#">256</a>

Модифицируемые свойства					
Название	Тип	Диапазон/длина	Доступ	Расшифровка	Стр.
<a href="#">UDescription</a>	Строка	16 символов	R	Название ККМ – строка символов в кодировке WIN1251.	<a href="#">322</a>

## GetEKLZSessionReportInSessionsRange

### ПолучитьОтчетЭКЛЗПоСменамВДиапазонеСмен

Команда запроса отчета ЭКЛЗ по сменам в диапазоне смен.

Перед вызовом метода в свойстве [Password](#) указать пароль системного администратора и заполнить свойства: [ReportType](#) – тип отчета (короткий или полный); [FirstSessionNumber](#) – стартовый номер смены отчета ЭКЛЗ; [LastSessionNumber](#) – последний номер отчета ЭКЛЗ. В свойство [UDescription](#) возвращается название ККМ из ЭКЛЗ.

Используемые свойства					
Название	Тип	Диапазон/длина	Доступ	Расшифровка	Стр.
<a href="#">Password</a>	Целое	до 8 разрядов	RW	Пароль для исполнения метода драйвера.	<a href="#">271</a>
<a href="#">ReportType</a>	Логич.	–	RW	Признак типа отчета: TRUE – полный, FALSE – короткий.	<a href="#">280</a>
<a href="#">FirstSessionNumber</a>	Целое	0..2100	RW	Номер стартовой смены при вызове отчета ЭКЛЗ ККМ.	<a href="#">239</a>
<a href="#">LastSessionNumber</a>	Целое	0..2100	RW	Номер завершающей смены при вызове отчета ЭКЛЗ ККМ.	<a href="#">256</a>

Модифицируемые свойства					
Название	Тип	Диапазон/длина	Доступ	Расшифровка	Стр.
<a href="#">UDescription</a>	Строка	16 символов	R	Название ККМ – строка символов в кодировке WIN1251.	<a href="#">322</a>

## GetEKLZSessionTotal

### ПолучитьИтогиСменыПоНомеру

Команда запроса сменных итогов по номеру смены.

Перед вызовом метода в свойстве [Password](#) указать пароль системного администратора и заполнить свойство [SessionNumber](#) – номер смены, по которой необходимо получить итоги. В свойство [UDescription](#) возвращается название ККМ из ЭКЛЗ.

## Драйвер ККТ версия 4.14

Используемые свойства					
Название	Тип	Диапазон/длина	Доступ	Расшифровка	Стр.
<a href="#">Password</a>	Целое	до 8 разрядов	RW	Пароль для исполнения метода драйвера.	<a href="#">271</a>
<a href="#">SessionNumber</a>	Целое	0..2100	RW	Номер смены, по которой производится печать контрольной ленты.	<a href="#">288</a>

Модифицируемые свойства					
Название	Тип	Диапазон/длина	Доступ	Расшифровка	Стр.
<a href="#">UDescription</a>	Строка	16 символов	R	Название ККМ – строка символов в кодировке WIN1251.	<a href="#">322</a>

### GetEKLZVersion

#### ПолучитьВерсиюЭКЛЗ

Метод запрашивает версию ЭКЛЗ, установленной на ККМ.

Перед вызовом метода в свойстве [Password](#) указать пароль системного администратора.

Работает во всех режимах (см. свойство [ECRMode](#)).

Не меняет режима ККМ.

Используемые свойства					
Название	Тип	Диапазон/длина	Доступ	Расшифровка	Стр.
<a href="#">Password</a>	Целое	до 8 разрядов	RW	Пароль для исполнения метода драйвера.	<a href="#">271</a>

Модифицируемые свойства					
Название	Тип	Диапазон/длина	Доступ	Расшифровка	Стр.
<a href="#">EKLZVersion</a>	Строка	–	R	Версия ЭКЛЗ, установленной на ККМ.	<a href="#">236</a>

### InitEKLZArchive

#### ИнициализироватьАрхивЭКЛЗ

Команда инициализации архива ЭКЛЗ.

Перед вызовом метода в свойстве [Password](#) указать пароль системного администратора.

Работает во всех режимах (см. свойство [ECRMode](#)).

Не меняет режима ККМ.

Используемые свойства					
Название	Тип	Диапазон/длина	Доступ	Расшифровка	Стр.
<a href="#">Password</a>	Целое	до 8 разрядов	RW	Пароль для исполнения метода драйвера.	<a href="#">271</a>

### ReadEKLZActivizationParams

#### ПрочитатьПараметрыАктивизацииЭКЛЗ

Используемые свойства					
Название	Тип	Диапазон/длина	Доступ	Расшифровка	Стр.
<a href="#">Password</a>	Целое	до 8 разрядов	RW	Пароль для исполнения метода драйвера.	<a href="#">271</a>
<a href="#">RegistrationNumber</a>	Целое	1 255	RW	Количество перерегистраций	<a href="#">279</a>

Модифицируемые свойства					
Название	Тип	Диапазон/длина	Доступ	Расшифровка	Стр.
<a href="#">ECRDate</a>	Дата	-	RW	Дата активизации	<a href="#">232</a>
<a href="#">EKLZNumber</a>	Строка	до10 разрядов	R	Регистрационный номер ЭКЛЗ	<a href="#">236</a>
<a href="#">SessionNumber</a>	Целое	0000 9999	RW	Номер смены перед активизацией	<a href="#">288</a>

### ReadEKLZDocumentOnKPK

#### ПрочитатьДокументЭКЛЗПоКПК

Команда печати платежного документа ЭКЛЗ по номеру КПК.





Перед вызовом метода в свойстве [Password](#) указать пароль системного администратора и заполнить свойство [KPKNumber](#) – номер КПК.

Работает в режимах 2, 3, 4, 7 и 9 (см. свойство [ECRMode](#)).

Переводит ККМ в режим 12 (см. свойство [ECRMode](#)).

Используемые свойства					
Название	Тип	Диапазон/длина	Доступ	Расшифровка	Стр.
<a href="#">Password</a>	Целое	до 8 разрядов	RW	Пароль для исполнения метода драйвера.	<a href="#">271</a>
<a href="#">KPKNumber</a>	Целое	4 байта	RW	Номер КПК.	<a href="#">254</a>

## ReadEKLZSessionTotal

### ПрочитатьИтогСменыЭКЛЗПоСмене

Команда печати сменных итогов ЭКЛЗ по номеру смены.

Перед вызовом метода в свойстве [Password](#) указать пароль системного администратора и заполнить свойство [SessionNumber](#) – номер смены.

Работает в режимах 2, 3, 4, 7 и 9 (см. свойство [ECRMode](#)).

Переводит ККМ в режим 12 (см. свойство [ECRMode](#)).

Используемые свойства					
Название	Тип	Диапазон/длина	Доступ	Расшифровка	Стр.
<a href="#">Password</a>	Целое	до 8 разрядов	RW	Пароль для исполнения метода драйвера.	<a href="#">271</a>
<a href="#">SessionNumber</a>	Целое	0..2100	RW	Номер смены, по которой производится печать сменных итогов ЭКЛЗ.	<a href="#">288</a>

## SetEKLZResultCode

### УстановитьОшибкуЭКЛЗ

Метод позволяет вернуть ошибку ЭКЛЗ.

Перед вызовом метода в свойстве [Password](#) указать пароль системного администратора и заполнить свойство [EKLZResultCode](#) – код ошибки.

Работает во всех режимах (см. свойство [ECRMode](#)).

Не меняет режима ККМ.

Используемые свойства					
Название	Тип	Диапазон/длина	Доступ	Расшифровка	Стр.
<a href="#">Password</a>	Целое	до 8 разрядов	RW	Пароль для исполнения метода драйвера.	<a href="#">271</a>
<a href="#">EKLZResultCode</a>	Целое	–	R	Код ошибки ЭКЛЗ.	<a href="#">236</a>

Модифицируемые свойства					
Название	Тип	Диапазон/длина	Доступ	Расшифровка	Стр.
<a href="#">EKLZResultCode</a>	Целое	–	R	Код ошибки ЭКЛЗ.	<a href="#">236</a>

## StopEKLZDocumentPrinting

### ПрерватьПечатьДокументаЭКЛЗ

Прерывание печати документа ЭКЛЗ (кроме сокращенных отчетов).

Перед вызовом метода в свойстве [Password](#) указать пароль системного администратора.

Работает только во время печати документа ЭКЛЗ (кроме сокращенных отчетов).

Работает в режиме 12 (см. свойство [ECRMode](#)).

Метод восстанавливает режим работы ККМ, из которого была запущена печать документа.

Используемые свойства					
Название	Тип	Диапазон/длина	Доступ	Расшифровка	Стр.
<a href="#">Password</a>	Целое	до 8 разрядов	RW	Пароль для исполнения метода драйвера.	<a href="#">271</a>



## Драйвер ККТ версия 4.14

### TestEKLZArchiveIntegrity ТестЦелостностиАрхиваЭКЛЗ

Команда используется для тестирования целостности архива. Тест целостности архива, вызванный до команды активизации, проверяет все страницы архива. ЭКЛЗ возвращает код ошибки, если хотя бы один бит архива равен «0». Тест целостности архива, вызванный после команды активизации, проверяет:

- корректность кодов всех записей;
- корректность всех указателей в индексной области;

ЭКЛЗ возвращает код ошибки и устанавливает Флаг a=1 при неисправимых ошибках.

Перед вызовом метода в свойстве [Password](#) указать пароль системного администратора.

Работает во всех режимах (см. свойство [ECRMode](#)).

Не меняет режима ККМ.

Используемые свойства					
Название	Тип	Диапазон/длина	Доступ	Расшифровка	Стр.
<a href="#">Password</a>	Целое	до 8 разрядов	RW	Пароль для исполнения метода драйвера.	<a href="#">271</a>

## Методы работы с контрольной лентой

### JournalClear

#### Очистить Контрольную Ленту

Команда очищает буфер контрольной ленты в драйвере.

### JournalGetRow

#### Получить Строку Контрольной Ленты

Метод служит для получения строки буфера чека.

Использует свойство [JournalRowNumber](#).

При успешном выполнении заполняет свойство [JournalRow](#).

### JournalInit

#### Инициализировать Контрольную Ленту

Метод служит для инициализации буфера контрольной ленты. В этом методе из ККТ запрашиваются названия и пароли операторов, названия типов оплаты, рекламный текст и текст клише. Метод нужно вызвать один раз перед началом работы с ККТ.

Программирование таблиц не отслеживается.

### JournalOperation

#### Операция СК контрольной Лентой

Используемые свойства					
Название	Тип	Диапазон/длина	Доступ	Расшифровка	Стр.
<a href="#">Password</a>	Целое	до 8 разрядов	RW	Пароль для исполнения метода драйвера.	<a href="#">271</a>
<a href="#">OperationType</a>	Целое	0 1	RW	Тип операции (0 – печать, 1-очистка).	<a href="#">268</a>

Модифицируемые свойства					
Название	Тип	Диапазон/длина	Доступ	Расшифровка	Стр.
<a href="#">OperatorNumber</a>	Целое	1..30	R	Порядковый номер оператора, чей пароль был введен.	<a href="#">268</a>

## Методы работы с подкладным документом

### ChargeOnSlipDocument

#### ФормированиеНадбавкиНаПД

Вызов этого метода формирует операцию надбавки на подкладном документе с конфигурацией элементов, задаваемой в используемых методом свойствах.

Перед вызовом метода необходимо заполнить свойства, перечисленные в таблице используемых свойств. После успешного выполнения операции в свойстве **OperatorNumber** возвращается порядковый номер оператора, чей пароль был введен.

Работает в режимах 13.0, 13.1, 13.2, 13.3 (см. свойство **ECRMode**).

Не меняет режима ККМ.

Используемые свойства					
Название	Тип	Диапазон/длина	Доступ	Расшифровка	Стр.
<a href="#">Password</a>	Целое	до 8 разрядов	RW	Пароль для исполнения метода драйвера.	<a href="#">271</a>
<a href="#">StringQuantityInOperation</a>	Целое	1..2	RW	Количество строк в операции.	<a href="#">292</a>
<a href="#">TextStringNumber</a>	Целое	0..2	RW	Номер текстовой строки в операции (если равно «0», то текстовая строка не печатается).	<a href="#">317</a>
<a href="#">OperationNameStringNumber</a>	Целое	1..2	RW	Номер строки операции на ПД, в которой будет выводиться название операции.	<a href="#">268</a>
<a href="#">SummStringNumber</a>	Целое	1..2	RW	Номер строки в операции, в которой будет печататься сумма операции.	<a href="#">301</a>
<a href="#">TextFont</a>	Целое	–	RW	Номер шрифта, которым будет печататься текстовая строка в операции на ПД	<a href="#">317</a>
<a href="#">OperationNameFont</a>	Целое	–	RW	Шрифт, которым будет напечатано название операции на ПД.	<a href="#">267</a>
<a href="#">SummFont</a>	Целое	–	RW	Номер шрифта, которым будет печататься сумма операции на ПД.	<a href="#">300</a>
<a href="#">TextSymbolNumber</a>	Целое	–	RW	Длина поля с текстом, сопровождающим операцию на ПД (в символах).	<a href="#">317</a>
<a href="#">SummSymbolNumber</a>	Целое	–	RW	Длина поля суммы товара в соотв. строке операции на ПД (в символах).	<a href="#">301</a>
<a href="#">TextOffSet</a>	Целое	–	RW	Смещение поля с текстом в текстовой строке операции на ПД относительно левой границы оригинала/дубля (в символах).	<a href="#">317</a>
<a href="#">OperationNameOffSet</a>	Целое	–	RW	Смещение поля названия операции в соотв. строке операции на ПД относительно левой границы оригинала/дубля (задаётся в символах).	<a href="#">267</a>
<a href="#">SummOffSet</a>	Целое	–	RW	Смещение поля суммы в соотв. строке операции на ПД относительно левой границы оригинала/дубля (задаётся в символах).	<a href="#">300</a>
<a href="#">OperationBlockFirstString</a>	Целое	–	RW	В свойстве указывается номер первой строки блока операции.	<a href="#">267</a>
<a href="#">Summ1</a>	Денеж.	–	RW	Свойство, используемое для хранения различных значений денежных сумм (наличными).	<a href="#">294</a>
<a href="#">Tax1</a>	Целое	0..6	RW	1-ый номер налоговой группы.	<a href="#">306</a>
<a href="#">Tax2</a>	Целое	0..4	RW	2-ой номер налоговой группы.	<a href="#">308</a>
<a href="#">Tax3</a>	Целое	0..4	RW	3-ий номер налоговой группы.	<a href="#">311</a>
<a href="#">Tax4</a>	Целое	0..4	RW	4-ый номер налоговой группы.	<a href="#">313</a>
<a href="#">StringForPrinting</a>	Строка	не более 250 символов	RW	Строка символов кодовой таблицы WIN1251 для печати.	<a href="#">291</a>

Модифицируемые свойства					
Название	Тип	Диапазон/длина	Доступ	Расшифровка	Стр.
<a href="#">OperatorNumber</a>	Целое	1..30	R	Порядковый номер оператора, чей пароль был введен.	<a href="#">268</a>

## ClearSlipDocumentBuffer ОчиститьБуферПД

Этот метод очищает буфер подкладного документа от нефискальной информации.

Перед вызовом метода в свойстве [Password](#) необходимо указать пароль оператора. После успешного выполнения операции в свойстве [OperatorNumber](#) возвращается порядковый номер оператора, чей пароль был введен.

Работает в режимах 2, 3, 4, 7, 8, 9, 13 и 15 (см. свойство [ECRMode](#)).

Не меняет режима ККМ.

Используемые свойства					
Название	Тип	Диапазон/длина	Доступ	Расшифровка	Стр.
<a href="#">Password</a>	Целое	до 8 разрядов	RW	Пароль для исполнения метода драйвера.	<a href="#">271</a>

Модифицируемые свойства					
Название	Тип	Диапазон/длина	Доступ	Расшифровка	Стр.
<a href="#">OperatorNumber</a>	Целое	1..30	R	Порядковый номер оператора, чей пароль был введен.	<a href="#">268</a>

## ClearSlipDocumentBufferString ОчиститьСтрокуБуфераПД

Метод очищает строку в области нефискальной информации буфера подкладного документа. Номер строки указывается в свойстве [StringNumber](#). Перед вызовом метода в свойстве [Password](#) необходимо указать пароль оператора. После успешного выполнения операции в свойстве [OperatorNumber](#) возвращается порядковый номер оператора, чей пароль был введен.

Работает в режимах 2, 3, 4, 7, 8, 9, 13 и 15 (см. свойство [ECRMode](#)).

Не меняет режима ККМ.

Используемые свойства					
Название	Тип	Диапазон/длина	Доступ	Расшифровка	Стр.
<a href="#">Password</a>	Целое	до 8 разрядов	RW	Пароль для исполнения метода драйвера.	<a href="#">271</a>
<a href="#">StringNumber</a>	Целое	1..200	RW	Номер строки в области буфера нефискальной информации ПД.	<a href="#">292</a>

Модифицируемые свойства					
Название	Тип	Диапазон/длина	Доступ	Расшифровка	Стр.
<a href="#">OperatorNumber</a>	Целое	1..30	R	Порядковый номер оператора, чей пароль был введен.	<a href="#">268</a>

## CloseCheckOnSlipDocument ФормированиеЗакрытияЧекаНаПД

Вызов этого метода формирует операцию закрытия чека на подкладном документе с конфигурацией элементов, задаваемой в используемых методом свойствах.

Перед вызовом метода необходимо заполнить свойства, перечисленные в таблице используемых свойств. После успешного выполнения операции в свойстве [OperatorNumber](#) возвращается порядковый номер оператора, чей пароль был введен, а в свойстве [Change](#) возвращается сумма сдачи.

Работает в режимах 13.0, 13.1, 13.2, 13.3 (см. свойство [ECRMode](#)).

Переводит ККМ в режим 3 или 15.

Используемые свойства					
Название	Тип	Диапазон/длина	Доступ	Расшифровка	Стр.
<a href="#">Password</a>	Целое	до 8 разрядов	RW	Пароль для исполнения метода драйвера.	<a href="#">271</a>
<a href="#">StringQuantityInOperation</a>	Целое	1..17	RW	Количество строк в операции.	<a href="#">292</a>
<a href="#">TotalStringNumber</a>	Целое	1..17	RW	Номер строки в операции закрытия чека на ПД, в которой будет печататься итог	<a href="#">319</a>

Используемые свойства					
Название	Тип	Диапазон/ длина	Доступ	Расшифровка	Стр.
				фискального документа.	
<a href="#">TextStringNumber</a>	Целое	0..17	RW	Номер текстовой строки в операции (если равно «0», то текстовая строка не печатается).	<a href="#">317</a>
<a href="#">Summ1StringNumber</a>	Целое	0..17	RW	Номер строки в операции закрытия чека на ПД, в которой будет печататься информация по типу оплаты 1 «Наличные» (если «0», то строка не печатается).	<a href="#">295</a>
<a href="#">Summ2StringNumber</a>	Целое	0..17	RW	Номер строки в операции закрытия чека на ПД, в которой будет печататься информация по типу оплаты 2 (если «0», то строка не печатается).	<a href="#">296</a>
<a href="#">Summ3StringNumber</a>	Целое	0..17	RW	Номер строки в операции закрытия чека на ПД, в которой будет печататься информация по типу оплаты 3 (если «0», то строка не печатается).	<a href="#">297</a>
<a href="#">Summ4StringNumber</a>	Целое	0..17	RW	Номер строки в операции закрытия чека на ПД, в которой будет печататься информация по типу оплаты 4 (если «0», то строка не печатается).	<a href="#">298</a>
<a href="#">ChangeStringNumber</a>	Целое	0..17	RW	Номер строки в операции закрытия чека на ПД, в которой будет печататься сдача.	<a href="#">217</a>
<a href="#">Tax1TurnoverStringNumber</a>	Целое	0..17	RW	Номер строки в операции закрытия чека на ПД, в которой будет печататься оборот по налогу А.	<a href="#">308</a>
<a href="#">Tax2TurnoverStringNumber</a>	Целое	0..17	RW	Номер строки в операции закрытия чека на ПД, в которой будет печататься оборот по налогу Б.	<a href="#">311</a>
<a href="#">Tax3TurnoverStringNumber</a>	Целое	0..17	RW	Номер строки в операции закрытия чека на ПД, в которой будет печататься оборот по налогу В.	<a href="#">313</a>
<a href="#">Tax4TurnoverStringNumber</a>	Целое	0..17	RW	Номер строки в операции закрытия чека на ПД, в которой будет печататься оборот по налогу Г.	<a href="#">316</a>
<a href="#">Tax1SumStringNumber</a>	Целое	0..17	RW	Номер строки в операции закрытия чека на ПД, в которой будет печататься сумма по налогу А.	<a href="#">307</a>
<a href="#">Tax2SumStringNumber</a>	Целое	0..17	RW	Номер строки в операции закрытия чека на ПД, в которой будет печататься сумма по налогу Б.	<a href="#">310</a>
<a href="#">Tax3SumStringNumber</a>	Целое	0..17	RW	Номер строки в операции закрытия чека на ПД, в которой будет печататься сумма по налогу В.	<a href="#">312</a>
<a href="#">Tax4SumStringNumber</a>	Целое	0..17	RW	Номер строки в операции закрытия чека на ПД, в которой будет печататься сумма по налогу Г.	<a href="#">315</a>
<a href="#">SubTotalStringNumber</a>	Целое	0..17	RW	Номер строки в операции закрытия чека на ПД, в которой будет печататься итог чека до начисления скидки на чек (известный как «ВСЕГО»).	<a href="#">293</a>
<a href="#">DiscountOnCheckStringNumber</a>	Целое	0..17	RW	Номер строки в операции закрытия чека на ПД, в которой будет печататься информация по скидке на чек.	<a href="#">228</a>
<a href="#">TextFont</a>	Целое	–	RW	Номер шрифта, которым будет печататься текстовая строка в операции на ПД	<a href="#">317</a>
<a href="#">TotalFont</a>	Целое	–	RW	Номер шрифта надписи «ИТОГ» в соотв. строке операции закрытия чека на ПД.	<a href="#">319</a>
<a href="#">TotalSumFont</a>	Целое	–	RW	Номер шрифта суммы итога фискального документа в соотв. строке операции закрытия чека на ПД.	<a href="#">319</a>
<a href="#">Summ1NameFont</a>	Целое	–	RW	Номер шрифта слова «НАЛИЧНЫМИ» в соотв. строке операции закрытия чека на ПД.	<a href="#">294</a>
<a href="#">Summ1Font</a>	Целое	–	RW	Номер шрифта суммы типа оплаты 1 «Наличными» в соотв. строке операции закрытия чека на ПД.	<a href="#">294</a>
<a href="#">Summ2NameFont</a>	Целое	–	RW	Номер шрифта названия типа оплаты 2 в соотв. строке операции закрытия чека на ПД.	<a href="#">295</a>
<a href="#">Summ2Font</a>	Целое	–	RW	Номер шрифта суммы типа оплаты 2 в соотв. строке операции закрытия чека на ПД.	<a href="#">295</a>
<a href="#">Summ3NameFont</a>	Целое	–	RW	Номер шрифта названия типа оплаты 3 в	<a href="#">296</a>



Используемые свойства					
Название	Тип	Диапазон/ длина	Доступ	Расшифровка	Стр.
				соотв. строке операции закрытия чека на ПД.	
<a href="#">Summ3Font</a>	Целое	–	RW	Номер шрифта суммы типа оплаты 3 в соотв. строке операции закрытия чека на ПД.	<a href="#">296</a>
<a href="#">Summ4NameFont</a>	Целое	–	RW	Номер шрифта названия типа оплаты 4 в соотв. строке операции закрытия чека на ПД.	<a href="#">298</a>
<a href="#">Summ4Font</a>	Целое	–	RW	Номер шрифта суммы типа оплаты 4 в соотв. строке операции закрытия чека на ПД.	<a href="#">297</a>
<a href="#">ChangeFont</a>	Целое	–	RW	Номер шрифта слова «Сдача» в соотв. строке операции закрытия чека на ПД.	<a href="#">217</a>
<a href="#">ChangeSumFont</a>	Целое	–	RW	Номер шрифта суммы сдачи в соотв. строке операции закрытия чека на ПД.	<a href="#">218</a>
<a href="#">Tax1NameFont</a>	Целое	–	RW	Номер шрифта названия налога А в соотв. строке операции закрытия чека на ПД.	<a href="#">306</a>
<a href="#">Tax1TurnoverFont</a>	Целое	–	RW	Номер шрифта оборота налога А в соотв. строке операции закрытия чека на ПД.	<a href="#">308</a>
<a href="#">Tax1RateFont</a>	Целое	–	RW	Номер шрифта ставки налога А в соотв. строке операции закрытия чека на ПД.	<a href="#">307</a>
<a href="#">Tax1SumFont</a>	Целое	–	RW	Номер шрифта суммы налога А в соотв. строке операции закрытия чека на ПД.	<a href="#">307</a>
<a href="#">Tax2NameFont</a>	Целое	–	RW	Номер шрифта названия налога Б в соотв. строке операции закрытия чека на ПД.	<a href="#">309</a>
<a href="#">Tax2TurnoverFont</a>	Целое	–	RW	Номер шрифта оборота налога Б в соотв. строке операции закрытия чека на ПД.	<a href="#">310</a>
<a href="#">Tax2RateFont</a>	Целое	–	RW	Номер шрифта ставки налога Б в соотв. строке операции закрытия чека на ПД.	<a href="#">309</a>
<a href="#">Tax2SumFont</a>	Целое	–	RW	Номер шрифта суммы налога Б в соотв. строке операции закрытия чека на ПД.	<a href="#">310</a>
<a href="#">Tax3NameFont</a>	Целое	–	RW	Номер шрифта названия налога «В» в соотв. строке операции закрытия чека на ПД.	<a href="#">311</a>
<a href="#">Tax3TurnoverFont</a>	Целое	–	RW	Номер шрифта оборота налога «В» в соотв. строке операции закрытия чека на ПД.	<a href="#">313</a>
<a href="#">Tax3RateFont</a>	Целое	–	RW	Номер шрифта ставки налога «В» в соотв. строке операции закрытия чека на ПД.	<a href="#">312</a>
<a href="#">Tax3SumFont</a>	Целое	–	RW	Номер шрифта суммы налога «В» в соотв. строке операции закрытия чека на ПД.	<a href="#">312</a>
<a href="#">Tax4NameFont</a>	Целое	–	RW	Номер шрифта названия налога «Г» в соотв. строке операции закрытия чека на ПД.	<a href="#">314</a>
<a href="#">Tax4TurnoverFont</a>	Целое	–	RW	Номер шрифта оборота налога «Г» в соотв. строке операции закрытия чека на ПД.	<a href="#">315</a>
<a href="#">Tax4RateFont</a>	Целое	–	RW	Номер шрифта ставки налога «Г» в соотв. строке операции закрытия чека на ПД.	<a href="#">314</a>
<a href="#">Tax4SumFont</a>	Целое	–	RW	Номер шрифта суммы налога «Г» в соотв. строке операции закрытия чека на ПД.	<a href="#">315</a>
<a href="#">SubTotalFont</a>	Целое	–	RW	Номер шрифта слова «ВСЕГО» в соотв. строке операции закрытия чека на ПД.	<a href="#">293</a>
<a href="#">SubTotalSumFont</a>	Целое	–	RW	Номер шрифта суммы итога документа до начисления скидки в соотв. строке операции закрытия чека на ПД (так называемая сумма «ВСЕГО»).	<a href="#">293</a>
<a href="#">DiscountOnCheckFont</a>	Целое	–	RW	Номер шрифта фразы «СКИДКА XX.XX %» в соотв. строке операции закрытия чека на ПД.	<a href="#">228</a>
<a href="#">DiscountOnCheckSumFont</a>	Целое	–	RW	Номер шрифта суммы скидки на весь фискальный документ в соотв. операции закрытия чека на ПД.	<a href="#">228</a>
<a href="#">TextSymbolNumber</a>	Целое	–	RW	Длина поля с текстом, сопровождающим операцией на ПД (в символах).	<a href="#">317</a>
<a href="#">TotalSymbolNumber</a>	Целое	–	RW	Длина поля суммы итога фискального документа (в символах).	<a href="#">319</a>
<a href="#">Summ1SymbolNumber</a>	Целое	–	RW	Длина поля суммы типа оплаты 1 «НАЛИЧНЫМИ» (в символах).	<a href="#">295</a>
<a href="#">Summ2SymbolNumber</a>	Целое	–	RW	Длина поля суммы типа оплаты 2 (в символах).	<a href="#">296</a>
<a href="#">Summ3SymbolNumber</a>	Целое	–	RW	Длина поля суммы типа оплаты 3 (в символах).	<a href="#">297</a>
<a href="#">Summ4SymbolNumber</a>	Целое	–	RW	Длина поля суммы типа оплаты 4 (в символах).	<a href="#">298</a>



Используемые свойства					
Название	Тип	Диапазон/ длина	Доступ	Расшифровка	Стр.
<a href="#">ChangeSymbolNumber</a>	Целое	–	RW	Длина поля суммы сдачи (указывается в символах).	<a href="#">218</a>
<a href="#">Tax1NameSymbolNumber</a>	Целое	–	RW	Длина поля названия налога А (в символах).	<a href="#">306</a>
<a href="#">Tax1TurnoverSymbolNumber</a>	Целое	–	RW	Длина поля ставки налога А (в символах).	<a href="#">308</a>
<a href="#">Tax1RateSymbolNumber</a>	Целое	–	RW	Длина поля суммы налога А (в символах).	<a href="#">307</a>
<a href="#">Tax1SumSymbolNumber</a>	Целое	–	RW	Длина поля оборота налога А (в символах).	<a href="#">308</a>
<a href="#">Tax2NameSymbolNumber</a>	Целое	–	RW	Длина поля названия налога Б (в символах).	<a href="#">309</a>
<a href="#">Tax2TurnoverSymbolNumber</a>	Целое	–	RW	Длина поля ставки налога Б (в символах).	<a href="#">311</a>
<a href="#">Tax2RateSymbolNumber</a>	Целое	–	RW	Длина поля суммы налога Б (в символах).	<a href="#">309</a>
<a href="#">Tax2SumSymbolNumber</a>	Целое	–	RW	Длина поля оборота налога Б (в символах).	<a href="#">310</a>
<a href="#">Tax3NameSymbolNumber</a>	Целое	–	RW	Длина поля названия налога В (в символах).	<a href="#">311</a>
<a href="#">Tax3TurnoverSymbolNumber</a>	Целое	–	RW	Длина поля ставки налога В (в символах).	<a href="#">313</a>
<a href="#">Tax3RateSymbolNumber</a>	Целое	–	RW	Длина поля суммы налога В (в символах).	<a href="#">312</a>
<a href="#">Tax3SumSymbolNumber</a>	Целое	–	RW	Длина поля оборота налога В (в символах).	<a href="#">313</a>
<a href="#">Tax4NameSymbolNumber</a>	Целое	–	RW	Длина поля названия налога Г (в символах).	<a href="#">314</a>
<a href="#">Tax4TurnoverSymbolNumber</a>	Целое	–	RW	Длина поля ставки налога Г (в символах).	<a href="#">316</a>
<a href="#">Tax4RateSymbolNumber</a>	Целое	–	RW	Длина поля суммы налога Г (в символах).	<a href="#">314</a>
<a href="#">Tax4SumSymbolNumber</a>	Целое	–	RW	Длина поля оборота налога Г (в символах).	<a href="#">315</a>
<a href="#">SubTotalSymbolNumber</a>	Целое	–	RW	Длина поля суммы итога фискального документа до начисления скидки (в символах).	<a href="#">293</a>
<a href="#">DiscountOnCheckSymbolNumber</a>	Целое	–	RW	Длина поля с фразой «СКИДКА XX.XX %» (в символах).	<a href="#">229</a>
<a href="#">DiscountOnCheckSumSymbolNumber</a>	Целое	–	RW	Длина поля суммы скидки на весь фискальный документ (в символах).	<a href="#">228</a>
<a href="#">TextOffSet</a>	Целое	–	RW	Смещение поля с текстом в текстовой строке операции на ПД относительно левой границы оригинала/дубля (в символах).	<a href="#">317</a>
<a href="#">TotalOffSet</a>	Целое	–	RW	Смещение поля со словом «ИТОГ» в соотв. строке ПД относительно левой границы оригинала/дубля (в символах).	<a href="#">319</a>
<a href="#">TotalSumOffSet</a>	Целое	–	RW	Смещение поля с суммой итога фискального документа в соотв. строке ПД относительно левой границы оригинала/дубля (в символах).	<a href="#">319</a>
<a href="#">Summ1NameOffSet</a>	Целое	–	RW	Смещение поля со словом «НАЛИЧНЫМИ» в соотв. строке ПД относительно левой границы оригинала/дубля (в символах).	<a href="#">294</a>
<a href="#">Summ1OffSet</a>	Целое	–	RW	Смещение поля с суммой типа оплаты 1 «НАЛИЧНЫМИ» в соотв. строке ПД относительно левой границы оригинала/дубля (в символах).	<a href="#">294</a>
<a href="#">Summ2NameOffSet</a>	Целое	–	RW	Смещение поля с названием типа оплаты 2 в соотв. строке ПД относительно левой границы оригинала/дубля (в символах).	<a href="#">295295</a>
<a href="#">Summ2OffSet</a>	Целое	–	RW	Смещение поля с суммой типа оплаты 2 в соотв. строке ПД относительно левой границы оригинала/дубля (в символах).	<a href="#">296</a>
<a href="#">Summ3NameOffSet</a>	Целое	–	RW	Смещение поля с названием типа оплаты 3 в соотв. строке ПД относительно левой границы оригинала/дубля (в символах).	<a href="#">297</a>
<a href="#">Summ3OffSet</a>	Целое	–	RW	Смещение поля с суммой типа оплаты 3 в соотв. строке ПД относительно левой границы оригинала/дубля (в символах).	<a href="#">297</a>
<a href="#">Summ4NameOffSet</a>	Целое	–	RW	Смещение поля с названием типа оплаты 4 в соотв. строке ПД относительно левой границы оригинала/дубля (в символах).	<a href="#">298</a>
<a href="#">Summ4OffSet</a>	Целое	–	RW	Смещение поля с суммой типа оплаты 4 в соотв. строке ПД относительно левой границы оригинала/дубля (в символах).	<a href="#">298</a>
<a href="#">ChangeOffSet</a>	Целое	–	RW	Смещение поля со словом «СДАЧА» в соотв. строке ПД относительно левой границы оригинала/дубля (в символах).	<a href="#">217</a>





Используемые свойства					
Название	Тип	Диапазон/ длина	Доступ	Расшифровка	Стр.
<a href="#">ChangeSumOffSet</a>	Целое	–	RW	Смещение поля с суммой сдачи в соотв. строке ПД относительно левой границы оригинала/дубля (в символах).	<a href="#">218</a>
<a href="#">Tax1NameOffSet</a>	Целое	–	RW	Смещение поля с названием налога А в соотв. строке ПД относительно левой границы оригинала/дубля (в символах).	<a href="#">306</a>
<a href="#">Tax1TurnoverOffSet</a>	Целое	–	RW	Смещение поля с оборотом налога А в соотв. строке ПД относительно левой границы оригинала/дубля (в символах).	<a href="#">308</a>
<a href="#">Tax1RateOffSet</a>	Целое	–	RW	Смещение поля со ставкой налога А в соотв. строке ПД относительно левой границы оригинала/дубля (в символах).	<a href="#">307</a>
<a href="#">Tax1SumOffSet</a>	Целое	–	RW	Смещение поля с суммой налога А в соотв. строке ПД относительно левой границы оригинала/дубля (в символах).	<a href="#">307</a>
<a href="#">Tax2NameOffSet</a>	Целое	–	RW	Смещение поля с названием налога Б в соотв. строке ПД относительно левой границы оригинала/дубля (в символах).	<a href="#">309</a>
<a href="#">Tax2TurnoverOffSet</a>	Целое	–	RW	Смещение поля с оборотом налога Б в соотв. строке ПД относительно левой границы оригинала/дубля (в символах).	<a href="#">310</a>
<a href="#">Tax2RateOffSet</a>	Целое	–	RW	Смещение поля со ставкой налога Б в соотв. строке ПД относительно левой границы оригинала/дубля (в символах).	<a href="#">309</a>
<a href="#">Tax2SumOffSet</a>	Целое	–	RW	Смещение поля с суммой налога Б в соотв. строке ПД относительно левой границы оригинала/дубля (в символах).	<a href="#">310</a>
<a href="#">Tax3NameOffSet</a>	Целое	–	RW	Смещение поля с названием налога «В» в соотв. строке ПД относительно левой границы оригинала/дубля (в символах).	<a href="#">311</a>
<a href="#">Tax3TurnoverOffSet</a>	Целое	–	RW	Смещение поля с оборотом налога «В» в соотв. строке ПД относительно левой границы оригинала/дубля (в символах).	<a href="#">313</a>
<a href="#">Tax3RateOffSet</a>	Целое	–	RW	Смещение поля со ставкой налога «В» в соотв. строке ПД относительно левой границы оригинала/дубля (в символах).	<a href="#">312</a>
<a href="#">Tax3SumOffSet</a>	Целое	–	RW	Смещение поля с суммой налога «В» в соотв. строке ПД относительно левой границы оригинала/дубля (в символах).	<a href="#">312</a>
<a href="#">Tax4NameOffSet</a>	Целое	–	RW	Смещение поля с названием налога «Г» в соотв. строке ПД относительно левой границы оригинала/дубля (в символах).	<a href="#">314</a>
<a href="#">Tax4TurnoverOffSet</a>	Целое	–	RW	Смещение поля с оборотом налога «Г» в соотв. строке ПД относительно левой границы оригинала/дубля (в символах).	<a href="#">315</a>
<a href="#">Tax4RateOffSet</a>	Целое	–	RW	Смещение поля со ставкой налога «Г» в соотв. строке ПД относительно левой границы оригинала/дубля (в символах).	<a href="#">314</a>
<a href="#">Tax4SumOffSet</a>	Целое	–	RW	Смещение поля с суммой налога «Г» в соотв. строке ПД относительно левой границы оригинала/дубля (в символах).	<a href="#">315</a>
<a href="#">SubTotalOffSet</a>	Целое	–	RW	Смещение поля со словом «ВСЕГО» в соотв. строке ПД относительно левой границы оригинала/дубля (в символах).	<a href="#">293</a>
<a href="#">SubTotalSumOffSet</a>	Целое	–	RW	Смещение поля с суммой итога физк. док. до начисления скидки (сумма «ВСЕГО») в соотв. строке ПД относительно левой границы оригинала/дубля (в символах).	<a href="#">293</a>
<a href="#">DiscountOnCheckOffSet</a>	Целое	–	RW	Смещение поля с фразой «СКИДКА XX.XX %» в соотв. строке ПД относительно левой границы оригинала/дубля (в символах).	<a href="#">228</a>
<a href="#">DiscountOnCheckSumOffSet</a>	Целое	–	RW	Смещение поля с суммой скидки на весь фискальный документ в соотв. строке ПД относительно левой границы оригинала/дубля (в символах).	<a href="#">228</a>
<a href="#">OperationBlockFirstString</a>	Целое	–	RW	В свойстве указывается номер первой строки блока операции.	<a href="#">267</a>
<a href="#">Summ1</a>	Денеж.	–	RW	Свойство, используемое для хранения суммы (наличными).	<a href="#">294</a>
<a href="#">Summ2</a>	Денеж.	–	RW	Свойство, используемое для хранения суммы клиента типа оплаты 2.	<a href="#">295</a>
<a href="#">Summ3</a>	Денеж.	–	RW	Свойство, используемое для хранения	<a href="#">296</a>

Используемые свойства					
Название	Тип	Диапазон/длина	Доступ	Расшифровка	Стр.
				суммы клиента типа оплаты 3.	
<a href="#">Summ4</a>	Денеж.	–	RW	Свойство, используемое для хранения суммы клиента типа оплаты 4.	<a href="#">297</a>
<a href="#">DiscountOnCheck</a>	Дробн.	0..99,99	RW	Скидка на чек.	<a href="#">227</a>
<a href="#">Tax1</a>	Целое	0..6	RW	1-ый номер налоговой группы.	<a href="#">306</a>
<a href="#">Tax2</a>	Целое	0..4	RW	2-ой номер налоговой группы.	<a href="#">308</a>
<a href="#">Tax3</a>	Целое	0..4	RW	3-ий номер налоговой группы.	<a href="#">311</a>
<a href="#">Tax4</a>	Целое	0..4	RW	4-ый номер налоговой группы.	<a href="#">313</a>
<a href="#">StringForPrinting</a>	Строка	не более 250 символов	RW	Строка символов кодовой таблицы WIN1251 для печати.	<a href="#">291</a>

Модифицируемые свойства					
Название	Тип	Диапазон/длина	Доступ	Расшифровка	Стр.
<a href="#">OperatorNumber</a>	Целое	1..30	R	Порядковый номер оператора, чей пароль был введен.	<a href="#">268</a>
<a href="#">Change</a>	Денеж.	–	R	Свойство, в котором хранится сумма сдачи.	<a href="#">217</a>

## ConfigureGeneralSlipDocument Общая Конфигурация ПД

Этот метод задаёт конфигурацию подкладного документа, параметры которой указываются в свойствах из таблицы используемых свойств. Этот метод отличается от метода [ConfigureSlipDocument](#) тем, что межстрочное расстояние для всех строк документа задаётся равным.

Перед вызовом метода необходимо заполнить свойства, перечисленные в таблице используемых свойств. После успешного выполнения операции в свойстве [OperatorNumber](#) возвращается порядковый номер оператора, чей пароль был введен.

Работает в режимах 2, 4, 7, 9 (см. свойство [ECRMode](#)).

Не меняет режима ККМ.

Используемые свойства					
Название	Тип	Диапазон/длина	Доступ	Расшифровка	Стр.
<a href="#">Password</a>	Целое	до 8 разрядов	RW	Пароль для исполнения метода драйвера.	<a href="#">271</a>
<a href="#">SlipDocumentLength</a>	Целое	–	RW	Длина подкладного документа в 1/10 мм.	<a href="#">290</a>
<a href="#">SlipDocumentWidth</a>	Целое	–	RW	Ширина подкладного документа в 1/10 мм.	<a href="#">291</a>
<a href="#">PrintingAlignment</a>	Целое	–	RW	Ориентация печати на подкладном документе – поворот в градусах по часовой стрелке: «0» – 0°, «1» – 90°, «2» – 180°, «3» – 270°.	<a href="#">275</a>
<a href="#">SlipEqualStringIntervals</a>	Целое	–	RW	Межстрочный интервал ПД, равный для всех строк (в 1/10 мм).	<a href="#">291</a>

Модифицируемые свойства					
Название	Тип	Диапазон/длина	Доступ	Расшифровка	Стр.
<a href="#">OperatorNumber</a>	Целое	1..30	R	Порядковый номер оператора, чей пароль был введен.	<a href="#">268</a>
<a href="#">Change</a>	Денеж.	–	R	Свойство, в котором хранится сумма сдачи.	<a href="#">217</a>

## ConfigureSlipDocument Конфигурировать ПД

Этот метод задаёт конфигурацию подкладного документа, параметры которой указываются в свойствах из таблицы используемых свойств.

Перед вызовом метода необходимо заполнить свойства, перечисленные в таблице используемых свойств. После успешного выполнения операции в свойстве [OperatorNumber](#) возвращается порядковый номер оператора, чей пароль был введен.



Работает в режимах 2, 4, 7, 9 (см. свойство [ECRMode](#)).

Не меняет режима ККМ.

Используемые свойства					
Название	Тип	Диапазон/длина	Доступ	Расшифровка	Стр.
<a href="#">Password</a>	Целое	до 8 разрядов	RW	Пароль для исполнения метода драйвера.	<a href="#">271</a>
<a href="#">SlipDocumentLength</a>	Целое	–	RW	Длина подкладного документа в 1/10 мм.	<a href="#">290</a>
<a href="#">SlipDocumentWidth</a>	Целое	–	RW	Ширина подкладного документа в 1/10 мм.	<a href="#">291</a>
<a href="#">PrintingAlignment</a>	Целое	–	RW	Ориентация печати на подкладном документе – поворот в градусах по часовой стрелке: «0» – 0°, «1» – 90°, «2» – 180°, «3» – 270°.	<a href="#">275</a>
<a href="#">SlipStringIntervals</a>	Целое	–	RW	Массив [1..199] из межстрочных интервалов подкладного документа (M[i]=интервал между строками i и i+1). Интервал задаётся в 1/10 мм.	<a href="#">291</a>
<a href="#">IntervalNumber</a>	Целое	1..199	RW	Номер интервала	<a href="#">250</a>

Модифицируемые свойства					
Название	Тип	Диапазон/длина	Доступ	Расшифровка	Стр.
<a href="#">OperatorNumber</a>	Целое	1..30	R	Порядковый номер оператора, чей пароль был введен.	<a href="#">268</a>

## ConfigureStandardSlipDocument Стандартная Конфигурация ПД

Этот метод устанавливает стандартные значения конфигурации подкладного документа. Этот метод отличается от метода [ConfigureSlipDocument](#) тем, что конфигурация подкладного документа задаётся в соответствии со стандартными значениями, установленными в соответствующих таблицах ККМ.

Перед вызовом метода необходимо заполнить свойства, перечисленные в таблице используемых свойств. После успешного выполнения операции в свойстве [OperatorNumber](#) возвращается порядковый номер оператора, чей пароль был введен.

Работает в режимах 2, 4, 7, 9 (см. свойство [ECRMode](#)).

Не меняет режима ККМ.

Используемые свойства					
Название	Тип	Диапазон/длина	Доступ	Расшифровка	Стр.
<a href="#">Password</a>	Целое	до 8 разрядов	RW	Пароль для исполнения метода драйвера.	<a href="#">271</a>

Модифицируемые свойства					
Название	Тип	Диапазон/длина	Доступ	Расшифровка	Стр.
<a href="#">OperatorNumber</a>	Целое	1..30	R	Порядковый номер оператора, чей пароль был введен.	<a href="#">268</a>

## DiscountOnSlipDocument Формирование Скидки На ПД

Вызов этого метода формирует операцию скидки на подкладном документе с конфигурацией элементов, задаваемой в используемых методом свойствах.

Перед вызовом метода необходимо заполнить свойства, перечисленные в таблице используемых свойств. После успешного выполнения операции в свойстве [OperatorNumber](#) возвращается порядковый номер оператора, чей пароль был введен.

Работает в режимах 13.0, 13.1, 13.2, 13.3 (см. свойство [ECRMode](#)).

Не меняет режима ККМ.

Используемые свойства					
Название	Тип	Диапазон/длина	Доступ	Расшифровка	Стр.
<a href="#">Password</a>	Целое	до 8 разрядов	RW	Пароль для исполнения метода драйвера.	<a href="#">271</a>
<a href="#">StringQuantityInOperation</a>	Целое	1..2	RW	Количество строк в операции.	<a href="#">292</a>
<a href="#">TextStringNumber</a>	Целое	0..2	RW	Номер текстовой строки в операции (если равно «0», то текстовая строка не печатается).	<a href="#">317</a>

Используемые свойства					
Название	Тип	Диапазон/длина	Доступ	Расшифровка	Стр.
<a href="#">OperationNameStringNumber</a>	Целое	1..2	RW	Номер строки операции на ПД, в которой будет выводиться название операции.	<a href="#">268</a>
<a href="#">SummStringNumber</a>	Целое	1..2	RW	Номер строки в операции, в которой будет печататься сумма операции.	<a href="#">301</a>
<a href="#">TextFont</a>	Целое	–	RW	Номер шрифта, которым будет печататься текстовая строка в операции на ПД	<a href="#">317</a>
<a href="#">OperationNameFont</a>	Целое	–	RW	Шрифт, которым будет напечатано название операции на ПД.	<a href="#">267</a>
<a href="#">SummFont</a>	Целое	–	RW	Номер шрифта, которым будет печататься сумма операции на ПД.	<a href="#">300</a>
<a href="#">TextSymbolNumber</a>	Целое	–	RW	Длина поля с текстом, сопровождающим операцию на ПД (в символах).	<a href="#">317</a>
<a href="#">SummSymbolNumber</a>	Целое	–	RW	Длина поля суммы товара в соотв. строке операции на ПД (в символах).	<a href="#">301</a>
<a href="#">TextOffSet</a>	Целое	–	RW	Смещение поля с текстом в текстовой строке операции на ПД относительно левой границы оригинала/дубля (в символах).	<a href="#">317</a>
<a href="#">OperationNameOffSet</a>	Целое	–	RW	Смещение поля названия операции в соотв. строке операции на ПД относительно левой границы оригинала/дубля (задаётся в символах).	<a href="#">267</a>
<a href="#">SummOffSet</a>	Целое	–	RW	Смещение поля суммы в соотв. строке операции на ПД относительно левой границы оригинала/дубля (задаётся в символах).	<a href="#">300</a>
<a href="#">OperationBlockFirstString</a>	Целое	–	RW	В свойстве указывается номер первой строки блока операции.	<a href="#">267</a>
<a href="#">Summ1</a>	Денеж.	–	RW	Свойство, используемое для хранения различных значений денежных сумм (наличными).	<a href="#">294</a>
<a href="#">Tax1</a>	Целое	0..6	RW	1-ый номер налоговой группы.	<a href="#">306</a>
<a href="#">Tax2</a>	Целое	0..4	RW	2-ой номер налоговой группы.	<a href="#">308</a>
<a href="#">Tax3</a>	Целое	0..4	RW	3-ий номер налоговой группы.	<a href="#">311</a>
<a href="#">Tax4</a>	Целое	0..4	RW	4-ый номер налоговой группы.	<a href="#">313</a>
<a href="#">StringForPrinting</a>	Строка	до 250 символов	RW	Строка символов кодовой таблицы WIN1251 для печати.	<a href="#">291</a>

Модифицируемые свойства					
Название	Тип	Диапазон/длина	Доступ	Расшифровка	Стр.
<a href="#">OperatorNumber</a>	Целое	1..30	R	Порядковый номер оператора, чей пароль был введен.	<a href="#">268</a>

## EjectSlipDocument Выбросить ПД

Этот метод осуществляет выброс подкладного документа. Перед вызовом метода в свойстве [Password](#) указать пароль оператора, а в свойстве [IsClearUnfiscalInfo](#) необходимо указать направление, в котором следует выбросить ПД. После успешного выполнения операции в свойстве [OperatorNumber](#) возвращается порядковый номер оператора, чей пароль был введен.

Работает в режиме 14.4 (см. свойство [ECRMode](#)).

Переводит ККМ в режим 14.6.

Используемые свойства					
Название	Тип	Диапазон/длина	Доступ	Расшифровка	Стр.
<a href="#">Password</a>	Целое	до 8 разрядов	RW	Пароль для исполнения метода драйвера.	<a href="#">271</a>
<a href="#">EjectDirection</a>	Целое	0,1	RW	Направление выброса ПД («0» – вниз, «1» – вверх).	<a href="#">234</a>

Модифицируемые свойства					
Название	Тип	Диапазон/длина	Доступ	Расшифровка	Стр.
<a href="#">OperatorNumber</a>	Целое	1..30	R	Порядковый номер оператора, чей пароль был введен.	<a href="#">268</a>

## FillSlipDocumentWithUnfiscalInfo ЗаполнитьБуферПДНефискИнформацией

Этот метод заполняет буфер подкладного документа нефискальной информацией (т.е. область нефискальной информации буфера ПД).

Перед вызовом метода в свойстве [Password](#) необходимо указать пароль оператора, в свойстве [StringNumber](#) – номер заполняемой строки. Свойство [StringForPrinting](#) содержит символы, которые запишутся в необходимую строку буфера подкладного документа. После успешного выполнения операции в свойстве [OperatorNumber](#) возвращается порядковый номер оператора, чей пароль был введен. Работает в режимах 2, 4, 7, 9 (см. свойство [ECRMode](#)).

Не меняет режима ККМ.

Работает в режимах 2, 3, 4, 7, 8, 9, 13 и 15 (см. свойство [ECRMode](#)).

Не меняет режима ККМ.

Используемые свойства					
Название	Тип	Диапазон/длина	Доступ	Расшифровка	Стр.
<a href="#">Password</a>	Целое	до 8 разрядов	RW	Пароль для исполнения метода драйвера.	<a href="#">271</a>
<a href="#">StringNumber</a>	Целое	1..200	RW	Номер строки в области буфера нефискальной информации ПД.	<a href="#">292</a>
<a href="#">StringForPrinting</a>	Строка	не более 250 байт	RW	Строка символов – нефискальная информация для вывода на ПД.	<a href="#">291</a>

Модифицируемые свойства					
Название	Тип	Диапазон/длина	Доступ	Расшифровка	Стр.
<a href="#">OperatorNumber</a>	Целое	1..30	R	Порядковый номер оператора, чей пароль был введен.	<a href="#">268</a>

## GetInterval ПолучитьИнтервал

Данный метод получает значение межстрочного интервала с номером [IntervalNumber](#) при печати ПД. Значения этих межстрочных интервалов используются в методе [ConfigureSlipDocument](#).

Используемые свойства					
Название	Тип	Диапазон/длина	Доступ	Расшифровка	Стр.
<a href="#">IntervalNumber</a>	Целое	1..199	RW	Номер интервала.	<a href="#">250</a>

Модифицируемые свойства					
Название	Тип	Диапазон/длина	Доступ	Расшифровка	Стр.
<a href="#">IntervalValue</a>	Целое	0..255	RW	Значение интервала.	<a href="#">250</a>

## OpenFiscalSlipDocument ОткрытьФискПД

Вызов этого метода открывает фискальный подкладной документ с конфигурацией элементов, задаваемой в используемых методом свойствах.

Перед вызовом метода необходимо заполнить свойства, перечисленные в таблице используемых свойств. В свойстве [OperatorNumber](#) возвращается порядковый номер оператора, чей пароль был введен. После успешного выполнения операции в свойстве [OpenDocumentNumber](#) возвращается сквозной номер документа.

Работает в режимах 2, 4, 7, 9 (см. свойство [ECRMode](#)).

Переводит в режимы 3, 13.0, 13.1, 13.2, 13.3.

Используемые свойства					
Название	Тип	Диапазон/длина	Доступ	Расшифровка	Стр.
<a href="#">Password</a>	Целое	до 8 разрядов	RW	Пароль для исполнения метода драйвера.	<a href="#">271</a>
<a href="#">ClicheFont</a>	Целое	–	RW	Номер шрифта, которым будет печататься клише подкладного документа.	<a href="#">219</a>
<a href="#">HeaderFont</a>	Целое	–	RW	Номер шрифта, которым будет печататься заголовок подкладного документа.	<a href="#">245</a>



Используемые свойства					
Название	Тип	Диапазон/длина	Доступ	Расшифровка	Стр.
<a href="#">EKLZFont</a>	Целое	–	RW	Номер шрифта, которым будет печататься номер ЭКЛЗ ККМ на подкладном документе.	<a href="#">236</a>
<a href="#">KPKFont</a>	Целое	–	RW	Номер шрифта, которым будет печататься значение и номер КПК подкладного документа.	<a href="#">254</a>
<a href="#">ClicheStringNumber</a>	Целое	–	RW	Номер строки подкладного документа, которой будет печататься клише.	<a href="#">219</a>
<a href="#">HeaderStringNumber</a>	Целое	–	RW	Номер строки подкладного документа, которой будет печататься заголовок.	<a href="#">246</a>
<a href="#">EKLZStringNumber</a>	Целое	–	RW	Номер строки подкладного документа, которой будет печататься номер ЭКЛЗ ККМ.	<a href="#">236</a>
<a href="#">FMStringNumber</a>	Целое	–	RW	Номер строки подкладного документа, которой будет печататься фискальный логотип ККМ.	<a href="#">242</a>
<a href="#">ClicheOffSet</a>	Целое	–	RW	Смещение клише в подкладном документе относительно левого края ПД.	<a href="#">219</a>
<a href="#">HeaderOffSet</a>	Целое	–	RW	Смещение заголовка в подкладном документе относительно левого края ПД.	<a href="#">246</a>
<a href="#">EKLZOffSet</a>	Целое	–	RW	Смещение номера ЭКЛЗ ККМ в подкладном документе относительно левого края ПД.	<a href="#">236</a>
<a href="#">KPKOffSet</a>	Целое	–	RW	Смещение номера и значения КПК подкладного документа относительно левого края ПД.	<a href="#">254</a>
<a href="#">FMOffSet</a>	Целое	–	RW	Смещение фискального логотипа в подкладном документе относительно левого края ПД.	<a href="#">241</a>
<a href="#">CheckType</a>	Целое	0..3	RW	Тип открываемого документа («0» – продажа, «1» – покупка, «2» – возврат продажи, «3» – возврат покупки).	<a href="#">219</a>
<a href="#">CopyType</a>	Целое	0, 1	RW	Тип дублей оригинала, которые будут печататься на подкладном документе.	<a href="#">223</a>
<a href="#">NumberOfCopies</a>	Целое	0..5	RW	Количество дублей при печати на ПД.	<a href="#">266</a>
<a href="#">CopyOffSet1</a>	Целое	–	RW	Смещение 1-го дубля при печати ПД относительно оригинала.	<a href="#">222</a>
<a href="#">CopyOffSet2</a>	Целое	–	RW	Смещение 2-го дубля при печати подкладного документа относительно 1-го.	<a href="#">222</a>
<a href="#">CopyOffSet3</a>	Целое	–	RW	Смещение 3-го дубля при печати подкладного документа относительно 2-го.	<a href="#">222</a>
<a href="#">CopyOffSet4</a>	Целое	–	RW	Смещение 4-го дубля при печати подкладного документа относительно 3-го.	<a href="#">223</a>
<a href="#">CopyOffSet5</a>	Целое	–	RW	Смещение 5-го дубля при печати подкладного документа относительно 4-го.	<a href="#">223</a>

Модифицируемые свойства					
Название	Тип	Диапазон/длина	Доступ	Расшифровка	Стр.
<a href="#">OperatorNumber</a>	Целое	1..30	R	Порядковый номер оператора, чей пароль был введен.	<a href="#">268</a>
<a href="#">OpenDocumentNumber</a>	Целое	0..9999	R	Сквозной номер последнего документа ККМ.	<a href="#">267</a>

## OpenStandardFiscalSlipDocument Открыть Стандартный ФискПД

Вызов этого метода открывает стандартный фискальный подкладной документ. Этот метод отличается от метода [OpenFiscalSlipDocument](#) тем, что конфигурация элементов подкладного документа задаётся в соответствии со стандартными значениями, установленными в соответствующей таблице ККМ.

Перед вызовом метода необходимо заполнить свойства, перечисленные в таблице используемых свойств. После успешного выполнения операции в свойстве [OperatorNumber](#) возвращается порядковый номер оператора, чей пароль был введен, а в свойстве [OpenDocumentNumber](#) – сквозной номер документа.

Работает в режимах 2, 4, 7, 9 (см. свойство [ECRMode](#)).

Переводит в режимы 3, 13.0, 13.1, 13.2, 13.3.

Используемые свойства					
Название	Тип	Диапазон/длина	Доступ	Расшифровка	Стр.
<a href="#">Password</a>	Целое	до 8 разрядов	RW	Пароль для исполнения метода драйвера.	<a href="#">271</a>
<a href="#">CheckType</a>	Целое	0..3	RW	Тип открываемого документа («0» – продажа, «1» – покупка, «2» – возврат продажи, «3» –	<a href="#">219</a>

Используемые свойства					
Название	Тип	Диапазон/длина	Доступ	Расшифровка	Стр.
				возврат покупки).	
<a href="#">CopyType</a>	Целое	0, 1	RW	Тип дублей оригинала, которые будут печататься на подкладном документе.	<a href="#">223</a>
<a href="#">NumberOfCopies</a>	Целое	0..5	RW	Количество дублей при печати на ПД.	<a href="#">266</a>
<a href="#">CopyOffSet1</a>	Целое	–	RW	Смещение 1-го дубля при печати ПД относительно оригинала.	<a href="#">222</a>
<a href="#">CopyOffSet2</a>	Целое	–	RW	Смещение 2-го дубля при печати подкладного документа относительно 1-го.	<a href="#">222</a>
<a href="#">CopyOffSet3</a>	Целое	–	RW	Смещение 3-го дубля при печати подкладного документа относительно 2-го.	<a href="#">222</a>
<a href="#">CopyOffSet4</a>	Целое	–	RW	Смещение 4-го дубля при печати подкладного документа относительно 3-го.	<a href="#">223</a>
<a href="#">CopyOffSet5</a>	Целое	–	RW	Смещение 5-го дубля при печати подкладного документа относительно 4-го.	<a href="#">223</a>

Модифицируемые свойства					
Название	Тип	Диапазон/длина	Доступ	Расшифровка	Стр.
<a href="#">OperatorNumber</a>	Целое	1..30	R	Порядковый номер оператора, чей пароль был введен.	<a href="#">268</a>
<a href="#">OpenDocumentNumber</a>	Целое	0..9999	R	Сквозной номер последнего документа ККМ.	<a href="#">267</a>

## PrintSlipDocument Печать ПД

Этот метод выводит на печать содержимое буфера подкладного документа. Перед вызовом метода в свойстве [Password](#) указать пароль оператора; в свойстве [IsClearUnfiscalInfo](#) необходимо указать, следует ли после печати ПД очистить буфер от нефискальной информации, а в свойстве [InfoType](#) – тип информации, которую необходимо печатать на ПД (нефискальную, фискальную или всю). После успешного выполнения операции в свойстве [OperatorNumber](#) возвращается порядковый номер оператора, чей пароль был введен.

Работает в режимах 2, 3, 4, 7, 8, 9, 13 и 15 (см. свойство [ECRMode](#)).

Переводит ККМ в режим 2 или в режим до подачи команды «Печать подкладного документа».

Используемые свойства					
Название	Тип	Диапазон/длина	Доступ	Расшифровка	Стр.
<a href="#">Password</a>	Целое	до 8 разрядов	RW	Пароль для исполнения метода драйвера.	<a href="#">271</a>
<a href="#">IsClearUnfiscalInfo</a>	Логич.	–	RW	Признак очистки буфера подкладного документа от нефискальной информации после печати (FALSE – буфер очищается, TRUE – не очищается).	<a href="#">251</a>
<a href="#">InfoType</a>	Целое	0..2	RW	Тип информации, печатаемой на ПД («0» – только нефискальная информация; «1» – только фискальная информация; «2» – печатается вся информация).	<a href="#">249</a>

Модифицируемые свойства					
Название	Тип	Диапазон/длина	Доступ	Расшифровка	Стр.
<a href="#">OperatorNumber</a>	Целое	1..30	R	Порядковый номер оператора, чей пароль был введен.	<a href="#">268</a>

## RegistrationOnSlipDocument Формирование Операции На ПД

Вызов этого метода формирует операцию регистрации на подкладном документе с конфигурацией элементов, задаваемой в используемых методом свойствах.

Перед вызовом метода необходимо заполнить свойства, перечисленные в таблице используемых свойств. После успешного выполнения операции в свойстве [OperatorNumber](#) возвращается порядковый номер оператора, чей пароль был введен.

Работает в режимах 13.0, 13.1, 13.2, 13.3 (см. свойство [ECRMode](#)).

Не меняет режима ККМ.



Используемые свойства					
Название	Тип	Диапазон/длина	Доступ	Расшифровка	Стр.
<a href="#">Password</a>	Целое	до 8 разрядов	RW	Пароль для исполнения метода драйвера.	<a href="#">271</a>
<a href="#">QuantityFormat</a>	Целое	–	RW	Формат целого количества при печати операции регистрации на ПД («0» – без нулевой дробной части; «1» – с нулевой дробной частью).	<a href="#">276</a>
<a href="#">StringQuantityInOperation</a>	Целое	1..3	RW	Количество строк в операции.	<a href="#">292</a>
<a href="#">TextStringNumber</a>	Целое	0..3	RW	Номер текстовой строки в операции (если равно «0», то текстовая строка не печатается).	<a href="#">317</a>
<a href="#">QuantityStringNumber</a>	Целое	0..3	RW	Номер строки в операции с произведением количества товара на его цену (если равно «0», то строка не печатается).	<a href="#">277</a>
<a href="#">SummStringNumber</a>	Целое	1..3	RW	Номер строки в операции, в которой будет печататься сумма операции.	<a href="#">301</a>
<a href="#">DepartmentStringNumber</a>	Целое	1..3	RW	Номер строки в операции, в которой будет печататься номер отдела.	<a href="#">226</a>
<a href="#">TextFont</a>	Целое	–	RW	Номер шрифта, которым будет печататься текстовая строка в операции на ПД	<a href="#">317</a>
<a href="#">QuantityFont</a>	Целое	–	RW	Номер шрифта, которым будет печататься строка с количеством товара в операции на ПД.	<a href="#">276</a>
<a href="#">MultiplicationFont</a>	Целое	–	RW	Номер шрифта, которым будет печататься знак умножения количества на цену в операции на ПД.	<a href="#">265</a>
<a href="#">PriceFont</a>	Целое	–	RW	Номер шрифта, которым будет печататься цена товара в операции на ПД.	<a href="#">274</a>
<a href="#">SummFont</a>	Целое	–	RW	Номер шрифта, которым будет печататься сумма операции на ПД.	<a href="#">300</a>
<a href="#">DepartmentFont</a>	Целое	–	RW	Номер шрифта, которым на подкладном документе будет печататься номер/наименование отдела.	<a href="#">226</a>
<a href="#">TextSymbolNumber</a>	Целое	–	RW	Длина поля с текстом, сопровождающим операцию регистрации на ПД (в символах).	<a href="#">317</a>
<a href="#">QuantitySymbolNumber</a>	Целое	–	RW	Длина поля количества товара в соответствующей строке операции на ПД (в символах).	<a href="#">277</a>
<a href="#">PriceSymbolNumber</a>	Целое	–	RW	Длина поля цены товара в соответствующей строке операции на ПД (в символах).	<a href="#">275</a>
<a href="#">SummSymbolNumber</a>	Целое	–	RW	Длина поля суммы товара в соответствующей строке операции на ПД (в символах).	<a href="#">301</a>
<a href="#">DepartmentSymbolNumber</a>	Целое	–	RW	Длина поля отдела в соответствующей строке операции на ПД (в символах).	<a href="#">226</a>
<a href="#">TextOffSet</a>	Целое	–	RW	Смещение поля с текстом в текстовой строке операции на ПД относительно левой границы оригинала/дубля (в символах).	<a href="#">317</a>
<a href="#">QuantityOffSet</a>	Целое	–	RW	Смещение поля количества в соотв. строке операции на ПД относительно левой границы оригинала/дубля (в символах).	<a href="#">277</a>
<a href="#">SummOffSet</a>	Целое	–	RW	Смещение поля суммы в соотв. строке операции на ПД относительно левой границы оригинала/дубля (задаётся в символах).	<a href="#">300</a>
<a href="#">DepartmentOffSet</a>	Целое	–	RW	Смещение поля отдела в соотв. строке операции на ПД относительно левой границы оригинала/дубля (задаётся в символах).	<a href="#">226</a>
<a href="#">OperationBlockFirstString</a>	Целое	–	RW	В свойстве указывается номер первой строки блока операции.	<a href="#">267</a>
<a href="#">Quantity</a>	Дробн.	0,001.. 9999999,999	RW	Количество товара	<a href="#">276</a>
<a href="#">Price</a>	Денж.	0..99999999,99	RW	Цена за единицу товара.	<a href="#">274</a>
<a href="#">Department</a>	Целое	0..16	RW	Номер отдела (секции).	<a href="#">226</a>
<a href="#">Tax1</a>	Целое	0..6	RW	1-ый номер налоговой группы.	<a href="#">306</a>
<a href="#">Tax2</a>	Целое	0..4	RW	2-ой номер налоговой группы.	<a href="#">308</a>
<a href="#">Tax3</a>	Целое	0..4	RW	3-ий номер налоговой группы.	<a href="#">311</a>
<a href="#">Tax4</a>	Целое	0..4	RW	4-ый номер налоговой группы.	<a href="#">313</a>
<a href="#">StringForPrinting</a>	Строка	не более 250 символов	RW	Строка символов кодовой таблицы WIN1251 для печати.	<a href="#">291</a>

Модифицируемые свойства					
Название	Тип	Диапазон/длина	Доступ	Расшифровка	Стр.
<a href="#">OperatorNumber</a>	Целое	1..30	R	Порядковый номер оператора, чей пароль был введен.	<a href="#">268</a>

## ReprintSlipDocument ДопечатьПД

Данный метод необходим для того, чтобы перепечатать ПД в случае останова печати после нештатной ситуации. Вызывает команду E1h- допечатать ПД.

## SetInterval ЗадатьИнтервал

Вызов этого метода задает значение межстрочного интервала с номером [IntervalNumber](#). Значения этих межстрочных интервалов используются в методе [ConfigureSlipDocument](#).

Используемые свойства					
Название	Тип	Диапазон/длина	Доступ	Расшифровка	Стр.
<a href="#">IntervalNumber</a>	Целое	1..199	RW	Номер интервала.	<a href="#">250</a>
<a href="#">IntervalValue</a>	Целое	0..255	RW	Значение интервала.	<a href="#">250</a>

## StandardChargeOnSlipDocument ФормированиеСтандартнойНадбавкиНаПД

Вызов этого метода формирует операцию надбавки на подкладном документе. Этот метод отличается от метода [ChargeOnSlipDocument](#) тем, что конфигурация элементов операции надбавки на подкладном документе задаётся в соответствии со стандартными значениями, установленными в соответствующей таблице ККМ.

Перед вызовом метода необходимо заполнить свойства, перечисленные в таблице используемых свойств. После успешного выполнения операции в свойстве [OperatorNumber](#) возвращается порядковый номер оператора, чей пароль был введен.

Работает в режимах 13.0, 13.1, 13.2, 13.3 (см. свойство [ECRMode](#)).

Не меняет режима ККМ.

Используемые свойства					
Название	Тип	Диапазон/длина	Доступ	Расшифровка	Стр.
<a href="#">Password</a>	Целое	до 8 разрядов	RW	Пароль для исполнения метода драйвера.	<a href="#">271</a>
<a href="#">OperationBlockFirstString</a>	Целое	–	RW	В свойстве указывается номер первой строки блока операции.	<a href="#">267</a>
<a href="#">Summ1</a>	Денеж.	–	RW	Свойство, используемое для хранения различных значений денежных сумм (наличными).	<a href="#">294</a>
<a href="#">Tax1</a>	Целое	0..6	RW	1-ый номер налоговой группы.	<a href="#">306</a>
<a href="#">Tax2</a>	Целое	0..4	RW	2-ой номер налоговой группы.	<a href="#">308</a>
<a href="#">Tax3</a>	Целое	0..4	RW	3-ий номер налоговой группы.	<a href="#">311</a>
<a href="#">Tax4</a>	Целое	0..4	RW	4-ый номер налоговой группы.	<a href="#">313</a>
<a href="#">StringForPrinting</a>	Строка	не более 250 символов	RW	Строка символов кодовой таблицы WIN1251 для печати.	<a href="#">291</a>

Модифицируемые свойства					
Название	Тип	Диапазон/длина	Доступ	Расшифровка	Стр.
<a href="#">OperatorNumber</a>	Целое	1..30	R	Порядковый номер оператора, чей пароль был введен.	<a href="#">268</a>

## StandardCloseCheckOnSlipDocument ФормированиеСтандартногоЗакрытияЧекаНаПД

Вызов этого метода формирует операцию закрытия чека на подкладном документе. Этот метод отличается от метода [CloseCheckOnSlipDocument](#) тем, что конфигурация элементов операции закрытия чека на подкладном документе задаётся в соответствии со стандартными значениями, установленными в соответствующей таблице ККМ.

Перед вызовом метода необходимо заполнить свойства, перечисленные в таблице используемых свойств. После успешного выполнения операции в свойстве [OperatorNumber](#) возвращается

## Драйвер ККТ версия 4.14

порядковый номер оператора, чей пароль был введен, а в свойстве [Change](#) возвращается сумма сдачи.

Работает в режимах 13.0, 13.1, 13.2, 13.3 (см. свойство [ECRMode](#)).

Переводит ККМ в режим 3 или 15.

Используемые свойства					
Название	Тип	Диапазон/длина	Доступ	Расшифровка	Стр.
<a href="#">Password</a>	Целое	до 8 разрядов	RW	Пароль для исполнения метода драйвера.	<a href="#">271</a>
<a href="#">OperationBlockFirstString</a>	Целое	–	RW	В свойстве указывается номер первой строки блока операции.	<a href="#">267</a>
<a href="#">Summ1</a>	Денеж.	–	RW	Свойство, используемое для хранения суммы (наличными).	<a href="#">294</a>
<a href="#">Summ2</a>	Денеж.	–	RW	Свойство, используемое для хранения суммы клиента типа оплаты 2.	<a href="#">295</a>
<a href="#">Summ3</a>	Денеж.	–	RW	Свойство, используемое для хранения суммы клиента типа оплаты 3.	<a href="#">296</a>
<a href="#">Summ4</a>	Денеж.	–	RW	Свойство, используемое для хранения суммы клиента типа оплаты 4.	<a href="#">297</a>
<a href="#">DiscountOnCheck</a>	Дробн.	0..99,99	RW	Скидка на чек.	<a href="#">227</a>
<a href="#">Tax1</a>	Целое	0..6	RW	1-ый номер налоговой группы.	<a href="#">306</a>
<a href="#">Tax2</a>	Целое	0..4	RW	2-ой номер налоговой группы.	<a href="#">308</a>
<a href="#">Tax3</a>	Целое	0..4	RW	3-ий номер налоговой группы.	<a href="#">311</a>
<a href="#">Tax4</a>	Целое	0..4	RW	4-ый номер налоговой группы.	<a href="#">313</a>
<a href="#">StringForPrinting</a>	Строка	не более 250 символов	RW	Строка символов кодовой таблицы WIN1251 для печати.	<a href="#">291</a>

Модифицируемые свойства					
Название	Тип	Диапазон/длина	Доступ	Расшифровка	Стр.
<a href="#">OperatorNumber</a>	Целое	1..30	R	Порядковый номер оператора, чей пароль был введен.	<a href="#">268</a>
<a href="#">Change</a>	Денеж.	–	R	Свойство, в котором хранится сумма сдачи.	<a href="#">217</a>

## StandardDiscountOnSlipDocument ФормированиеСтандартнойСкидкиНаПД

Вызов этого метода формирует операцию скидки на подкладном документе. Этот метод отличается от метода [StandardChargeOnSlipDocument](#) тем, что конфигурация элементов операции скидки на подкладном документе задаётся в соответствии со стандартными значениями, установленными в соответствующей таблице ККМ.

Перед вызовом метода необходимо заполнить свойства, перечисленные в таблице используемых свойств. После успешного выполнения операции в свойстве [OperatorNumber](#) возвращается порядковый номер оператора, чей пароль был введен.

Работает в режимах 13.0, 13.1, 13.2, 13.3 (см. свойство [ECRMode](#)).

Не меняет режима ККМ.

Используемые свойства					
Название	Тип	Диапазон/длина	Доступ	Расшифровка	Стр.
<a href="#">Password</a>	Целое	до 8 разрядов	RW	Пароль для исполнения метода драйвера.	<a href="#">271</a>
<a href="#">OperationBlockFirstString</a>	Целое	–	RW	В свойстве указывается номер первой строки блока операции.	<a href="#">267</a>
<a href="#">Summ1</a>	Денеж.	–	RW	Свойство, используемое для хранения различных значений денежных сумм (наличными).	<a href="#">294</a>
<a href="#">Tax1</a>	Целое	0..6	RW	1-ый номер налоговой группы.	<a href="#">306</a>
<a href="#">Tax2</a>	Целое	0..4	RW	2-ой номер налоговой группы.	<a href="#">308</a>
<a href="#">Tax3</a>	Целое	0..4	RW	3-ий номер налоговой группы.	<a href="#">311</a>
<a href="#">Tax4</a>	Целое	0..4	RW	4-ый номер налоговой группы.	<a href="#">313</a>
<a href="#">StringForPrinting</a>	Строка	не более 250 символов	RW	Строка символов кодовой таблицы WIN1251 для печати.	<a href="#">291</a>

Модифицируемые свойства					
Название	Тип	Диапазон/длина	Доступ	Расшифровка	Стр.
<a href="#">OperatorNumber</a>	Целое	1..30	R	Порядковый номер оператора, чей пароль	<a href="#">268</a>

Модифицируемые свойства					
Название	Тип	Диапазон/длина	Доступ	Расшифровка	Стр.
				был введен.	

## StandardRegistrationOnSlipDocument ФормированиеСтандартнойОперацииНаПД

Вызов этого метода формирует стандартную операцию регистрации на подкладном документе. Этот метод отличается от метода [RegistrationOnSlipDocument](#) тем, что конфигурация элементов операции регистрации на подкладном документе задаётся в соответствии со стандартными значениями, установленными в соответствующей таблице ККМ.

Перед вызовом метода необходимо заполнить свойства, перечисленные в таблице используемых свойств. После успешного выполнения операции в свойстве [OperatorNumber](#) возвращается порядковый номер оператора, чей пароль был введен.

Работает в режимах 13.0, 13.1, 13.2, 13.3 (см. свойство [ECRMode](#)).

Не меняет режима ККМ.

Используемые свойства					
Название	Тип	Диапазон/длина	Доступ	Расшифровка	Стр.
<a href="#">Password</a>	Целое	до 8 разрядов	RW	Пароль для исполнения метода драйвера.	<a href="#">271</a>
<a href="#">OperationBlockFirstString</a>	Целое	–	RW	В свойстве указывается номер первой строки блока операции.	<a href="#">267</a>
<a href="#">Quantity</a>	Дробн.	0,001.. 9999999,999	RW	Количество товара	<a href="#">276</a>
<a href="#">Price</a>	Денеж.	0..99999999,99	RW	Цена за единицу товара.	<a href="#">274</a>
<a href="#">Department</a>	Целое	0..16	RW	Номер отдела (секции).	<a href="#">226</a>
<a href="#">Tax1</a>	Целое	0..6	RW	1-ый номер налоговой группы.	<a href="#">306</a>
<a href="#">Tax2</a>	Целое	0..4	RW	2-ой номер налоговой группы.	<a href="#">308</a>
<a href="#">Tax3</a>	Целое	0..4	RW	3-ий номер налоговой группы.	<a href="#">311</a>
<a href="#">Tax4</a>	Целое	0..4	RW	4-ый номер налоговой группы.	<a href="#">313</a>
<a href="#">StringForPrinting</a>	Строка	не более 250 символов	RW	Строка символов кодовой таблицы WIN1251 для печати.	<a href="#">291</a>

Модифицируемые свойства					
Название	Тип	Диапазон/длина	Доступ	Расшифровка	Стр.
<a href="#">OperatorNumber</a>	Целое	1..30	R	Порядковый номер оператора, чей пароль был введен.	<a href="#">268</a>

## WaitForPrinting ОжиданиеПечати

Выполняет ожидание завершения печати.

Метод запрашивает состояние ККТ и анализирует подрежим ККТ. В случае отсутствия связи запрос состояния повторяется до истечения времени, заданного в свойстве [ConnectionTimeout](#).

Далее приведены значения подрежимов и действия программы:

0. Бумага есть.

Выход из метода.

1. Пассивное отсутствие бумаги.

Выдает ошибку E\_NOPAPER, -34

[ResultCode](#) = E\_NOPAPER

[ResultCodeDescription](#) = "Пассивное отсутствие бумаги"

2. Активное отсутствие бумаги.

Выдает ошибку E\_NOPAPER, -34

[ResultCode](#) = E\_NOPAPER

[ResultCodeDescription](#) = "Активное отсутствие бумаги"

3. После активного отсутствия бумаги.

## Драйвер ККТ версия 4.14

ККТ ждет команду продолжения печати .

Подает команду продолжения печати и возвращается в цикл.

4. Фаза печати операции полных фискальных отчетов.

Выполняет задержку, указанную в свойстве [WaitForPrintingDelay](#) и возвращается в цикл.

5. Фаза печати операции

Выполняет задержку, указанную в свойстве [WaitForPrintingDelay](#) и возвращается в цикл.

Другие значения подрежима ФР:

Выход из метода.

Используемые свойства					
Название	Тип	Диапазон/длина	Доступ	Расшифровка	Стр.
<a href="#">Password</a>	Целое	до 8 разрядов	RW	Пароль для исполнения метода драйвера.	<a href="#">271</a>
<a href="#">WaitForPrintingDelay</a>	Целое	–	RW	Задержка ожидания печати	<a href="#">267</a>
<a href="#">ConnectionTimeout</a>	Целое	0.. 4294967295	RW	Таймаут подключения	<a href="#">221</a>

Модифицируемые свойства					
Название	Тип	Диапазон/длина	Доступ	Расшифровка	Стр.
<a href="#">ResultCode</a>	Целое	–	R	Код ошибки, возвращаемой ККМ в результате выполнения последней операции	<a href="#">281</a>
<a href="#">ResultCodeDescription</a>	Строка	–	R	Строка с описанием на русском языке кода ошибки, возникающей в результате выполнения последней операции	<a href="#">286</a>

## Методы работы с презентером

### PresenterKeep

#### ФиксироватьЧек

Передает команду F1 с параметром 1 (см Протокол работы ККТ версии 1.6 и более поздние).

Используемые свойства: Password

Используемые свойства					
Название	Тип	Диапазон/длина	Доступ	Расшифровка	Стр.
<a href="#">Password</a>	Целое	до 8 разрядов	RW	Пароль для исполнения метода драйвера.	<a href="#">271</a>

### PresenterPush

#### ВытолкнутьЧек

Передает команду F1 с параметром 0 (см Протокол работы ККТ версии 1.6 и более поздние).

Используемые свойства					
Название	Тип	Диапазон/длина	Доступ	Расшифровка	Стр.
<a href="#">Password</a>	Целое	до 8 разрядов	RW	Пароль для исполнения метода драйвера.	<a href="#">271</a>

### OpenScreen

#### ОткрытьЗаслонку

Передает команду F0 с параметром 1 (см Протокол работы ККТ версии 1.6 и более поздние).

Используемые свойства					
Название	Тип	Диапазон/длина	Доступ	Расшифровка	Стр.
<a href="#">Password</a>	Целое	до 8 разрядов	RW	Пароль для исполнения метода драйвера.	<a href="#">271</a>

### CloseScreen

#### ЗакрыватьЗаслонку

Передает команду F0 с параметром 0 (см Протокол работы ККТ версии 1.6 и более поздние).

## Методы работы с паролем ЦТО

### SetSCPassword

#### Установить Пароль ЦТО

Метод устанавливает пароль ЦТО длиной до 8 символов. Перед вызовом метода в свойстве [SCPassword](#) следует указать текущий пароль ЦТО и заполнить свойство [NewSCPassword](#), в котором указать новый пароль ЦТО. Работает в любом режиме. Не меняет режима ККМ

Используемые свойства					
Название	Тип	Диапазон/длина	Доступ	Расшифровка	Стр.
<a href="#">NewSCPassword</a>	Целое	до 8 разрядов	RW	Значение нового пароля ЦТО.	<a href="#">266</a>
<a href="#">SCPassword</a>	Целое	до 8 разрядов	RW	Значение текущего пароля ЦТО..	<a href="#">287</a>



## Методы работы с таймаутами

Данные методы реализуют работу с таймаутами выполнения команд, подаваемых на ККТ. Каждой команде соответствует свой уникальный индекс. Получение параметров команды по её индексу реализуется с помощью метода [GetCommandParams](#).

### GetCommandParams Получить Параметры Команды

Метод получает параметры команды по её индексу.

Тип возвращаемого значения: Integer / Целое.

Используемые свойства					
Название	Тип	Диапазон/длина	Доступ	Расшифровка	Стр.
<a href="#">CommandIndex</a>	Целое	0..(CommandCount-1)	RW	Индекс команды.	<a href="#">220</a>

Модифицируемые свойства					
Название	Тип	Диапазон/длина	Доступ	Расшифровка	Стр.
<a href="#">CommandCode</a>	Целое	0..255	R	Код команды.	<a href="#">220</a>
<a href="#">CommandDefTimeout</a>	Целое	0..4294967295	R	Таймаут команды по умолчанию, мс.	<a href="#">220</a>
<a href="#">CommandName</a>	Строка	-	R	Название команды.	<a href="#">220</a>
<a href="#">CommandTimeout</a>	Целое	0..4294967295	RW	Таймаут выполнения команды, мс	<a href="#">221</a>

### SaveCommandParams Сохранить Параметры Команд

Сохранение параметров команд в файле

Название файла фиксированное: Timeouts.cfg

Файл расположен в той же директории, что и файл драйвера.

Тип возвращаемого значения: Integer / Целое.

### SetAllCommandsParams Записать Параметры Всех Команд

Метод устанавливает таймаут для всех команд.

Тип возвращаемого значения: Integer / Целое.

Используемые свойства					
Название	Тип	Диапазон/длина	Доступ	Расшифровка	Стр.
<a href="#">CommandTimeout</a>	Целое	0..4294967295	RW	Таймаут выполнения команды, мс.	<a href="#">221</a>

### SetCommandParams Записать Параметры Команды

Метод записывает таймаут команды по индексу команды.

Тип возвращаемого значения: Integer / Целое.

Используемые свойства					
Название	Тип	Диапазон/длина	Доступ	Расшифровка	Стр.
<a href="#">CommandIndex</a>	Целое	0..(CommandCount-1)	RW	Индекс команды.	<a href="#">220</a>
<a href="#">CommandTimeout</a>	Целое	0..4294967295	RW	Таймаут выполнения команды, мс.	<a href="#">221</a>

### SetDefCommandsParams Записать Параметры По Умолчанию

Метод устанавливает значения параметров всех команд «по умолчанию».

## Методы работы с ККТ IBM

### GetIBMStatus

#### IBMПолучитьСостояние

Метод передает команду "Запрос состояния принтера IBM" (D0h). См. также "Протокол работы ФР".

Используемые свойства					
Название	Тип	Диапазон/длина	Доступ	Расшифровка	Стр.
<a href="#">Password</a>	Целое	до 8 разрядов	RW	Пароль для исполнения метода драйвера.	<a href="#">271</a>

Модифицируемые свойства					
Название	Тип	Диапазон/длина	Доступ	Расшифровка	Стр.
<a href="#">Date</a>	Дата	–	RW	Внутренняя дата ККМ.	<a href="#">224</a>
<a href="#">IBMDocumentNumber</a>	Целое	0..4294967295	R	Сквозной номер последнего закрытого документа.	<a href="#">246</a>
<a href="#">IBMFlags</a>	Целое	0..255	R	Флаги принтера IBM	<a href="#">246</a>
<a href="#">IBMLastBuyReceiptNumber</a>	Целое	0..65535	R	Номер последнего чека покупок в текущей смене	<a href="#">246</a>
<a href="#">IBMLastReturnBuyReceiptNumber</a>	Целое	0..65535	R	Номер последнего чека возврата покупок в текущей смене	<a href="#">247</a>
<a href="#">IBMLastReturnSaleReceiptNumber</a>	Целое	0..655350..65535	R	Номер последнего чека возврата продаж в текущей смене	<a href="#">247</a>
<a href="#">IBMLastSaleReceiptNumber</a>	Целое	0..65535	R	Номер последнего чека продаж в текущей смене	<a href="#">247</a>
<a href="#">IBMSessionDateTime</a>	Дата Время	–	R	Дата и время начала открытой смены	<a href="#">247</a>
<a href="#">IBMSessionDay</a>	Целое	0..255	R	День начала открытой смены	<a href="#">247</a>
<a href="#">IBMSessionHour</a>	Целое	0..255	R	Час начала открытой смены	<a href="#">247</a>
<a href="#">IBMSessionMin</a>	Целое	0..255	R	Минуты начала открытой смены	<a href="#">247</a>
<a href="#">IBMSessionMonth</a>	Целое	0..255	R	Месяц начала открытой смены	<a href="#">248</a>
<a href="#">IBMSessionSec</a>	Целое	0..255	R	Секунды начала открытой смены	<a href="#">248</a>
<a href="#">IBMSessionYear</a>	Целое	0..255	R	Год начала открытой смены	<a href="#">248</a>
<a href="#">IBMStatusByte1</a>	Целое	0..255	R	Байт 1 состояния принтера	<a href="#">248</a>
<a href="#">IBMStatusByte2</a>	Целое	0..255	R	Байт 2 состояния принтера	<a href="#">248</a>
<a href="#">IBMStatusByte3</a>	Целое	0..255	R	Байт 3 состояния принтера	<a href="#">248</a>
<a href="#">IBMStatusByte4</a>	Целое	0..255	R	Байт 4 состояния принтера	<a href="#">248</a>
<a href="#">IBMStatusByte5</a>	Целое	0..255	R	Байт 5 состояния принтера	<a href="#">249</a>
<a href="#">IBMStatusByte6</a>	Целое	0..255	R	Байт 6 состояния принтера	<a href="#">249</a>
<a href="#">IBMStatusByte7</a>	Целое	0..255	R	Байт 7 состояния принтера	<a href="#">249</a>
<a href="#">IBMStatusByte8</a>	Целое	0..255	R	Байт 8 состояния принтера	<a href="#">249</a>
<a href="#">OperatorNumber</a>	Целое	1..30	R	Модифицируется всеми методами, в которых используется пароль оператора.	<a href="#">268</a>
<a href="#">SessionNumber</a>	Целое	0..2100	RW	Номер последней закрытой на ККМ смены	<a href="#">288</a>
<a href="#">Summ1</a>	Денежный	–	RW	Свойство, используемое для хранения различных значений денежных сумм (наличными).	<a href="#">294</a>
<a href="#">Time</a>	Время	–	RW	Внутреннее время ККМ.	<a href="#">318</a>
<a href="#">TimeStr</a>	Строка	–	RW	Строковое представление свойства <a href="#">Time</a> .	<a href="#">318</a>

### GetShortIBMStatus

#### IBMПолучитьКороткийЗапросСостояния

Передаёт команду "Запрос короткого состояния принтера IBM" (D1h). См. также "Протокол работы ФР".

Используемые свойства					
Название	Тип	Диапазон/длина	Доступ	Расшифровка	Стр.
<a href="#">Password</a>	Целое	до 8 разрядов	RW	Пароль для исполнения метода драйвера.	<a href="#">271</a>
Модифицируемые свойства					
Название	Тип	Диапазон/длина	Доступ	Расшифровка	Стр.
<a href="#">IBMFlags</a>	Целое	0..255	R	Флаги принтера IBM	<a href="#">246</a>
<a href="#">IBMStatusByte1</a>	Целое	0..255	R	Байт 1 состояния принтера	<a href="#">248</a>
<a href="#">IBMStatusByte2</a>	Целое	0..255	R	Байт 2 состояния принтера	<a href="#">248</a>
<a href="#">IBMStatusByte3</a>	Целое	0..255	R	Байт 3 состояния принтера	<a href="#">248</a>
<a href="#">IBMStatusByte4</a>	Целое	0..255	R	Байт 4 состояния принтера	<a href="#">248</a>
<a href="#">IBMStatusByte5</a>	Целое	0..255	R	Байт 5 состояния принтера	<a href="#">249</a>
<a href="#">IBMStatusByte6</a>	Целое	0..255	R	Байт 6 состояния принтера	<a href="#">249</a>
<a href="#">IBMStatusByte7</a>	Целое	0..255	R	Байт 7 состояния принтера	<a href="#">249</a>
<a href="#">IBMStatusByte8</a>	Целое	0..255	R	Байт 8 состояния принтера	<a href="#">249</a>
<a href="#">OperatorNumber</a>	Целое	1..30	R	Модифицируется всеми методами, в которых используется пароль оператора.	<a href="#">268</a>

## Методы работы с буфером печати

В ККТ есть буфер печати. Это буфер приблизительно на 300 строк. В этом буфере формируется информация для печати. По этому буферу можно восстановить внешний вид чека. Команды для работы с буфером печати добавлены в протоколе версии 1.10.

- 0xC8h получить количество строк в буфере печати
- 0xC9h прочитать строку из буфера печати
- 0xCAh очистить буфер печати

В настоящее время эти команды реализованы в одной модели ККМ - ШТРИХ-МИНИ-ФР-К

### ClearPrintBuffer ОчиститьБуферПечати

Очищает буфер печати в ККМ. Этот метод подает команду 0xCAh.

Используемые свойства					
Название	Тип	Диапазон/длина	Доступ	Расшифровка	Стр.
<a href="#">Password</a>	Целое	до 8 разрядов	RW	Пароль для исполнения метода драйвера.	<a href="#">271</a>

### ReadPrintBufferLineNumber ПолучитьКоличествоСтрокБуфераПечати

Получает количество строк в буфере печати ККМ. Этот метод подает команду 0xC8h.

Используемые свойства					
Название	Тип	Диапазон/длина	Доступ	Расшифровка	Стр.
<a href="#">Password</a>	Целое	до 8 разрядов	RW	Пароль для исполнения метода драйвера.	<a href="#">271</a>
Модифицируемые свойства					
Название	Тип	Диапазон/длина	Доступ	Расшифровка	Стр.
<a href="#">LineNumber</a>	Целое	0..4294967295	RW	Количество напечатанных строк	<a href="#">261</a>
<a href="#">PrintBufferLineNumber</a>	Целое	0..4294967295	R	Количество строк в буфере	<a href="#">275</a>

### ReadPrintBufferLine ПолучитьСтрокуБуфераПечати

Получает строку буфера печати ККМ по номеру. Этот метод подает команду 0xC9h.

Используемые свойства					
Название	Тип	Диапазон/длина	Доступ	Расшифровка	Стр.
<a href="#">Password</a>	Целое	до 8 разрядов	RW	Пароль для исполнения метода драйвера.	<a href="#">271</a>
<a href="#">LineNumber</a>	Целое	0..4294967295	RW	Номер строки	<a href="#">261</a>
<a href="#">PrintBufferFormat</a>	Целое	0..2	RW	Ф	<a href="#">275</a>
Модифицируемые свойства					
Название	Тип	Диапазон/длина	Доступ	Расшифровка	Стр.
<a href="#">StringForPrinting</a>	Строка	-	RW	Данные строки	<a href="#">291</a>



## Методы работы с купюроприемником

### CashAcceptorReport ОтчетПоКупюроприемнику

Метод печатает отчет по купюроприемнику.

Перед вызовом в свойстве [Password](#) указать Пароль администратора или системного администратора.

Используемые свойства					
Название	Тип	Диапазон/длина	Доступ	Расшифровка	Стр.
<a href="#">Password</a>	Целое	до 8 разрядов	RW	Пароль для исполнения метода драйвера.	<a href="#">271</a>
Модифицируемые свойства					
Название	Тип	Диапазон/длина	Доступ	Расшифровка	Стр.
<a href="#">OperatorNumber</a>	Целое	1..30	R	Порядковый номер оператора, чей пароль был введен.	<a href="#">268</a>

### GetCashAcceptorRegisters ЗапросРегистровКупюроприемника

Метод запрашивает регистры купюроприемника. Полученная информация о количестве купюр сохраняется в драйвере, запросить ее затем можно с помощью метода [ReadBanknoteCount](#).

Перед вызовом в свойстве [Password](#) указать пароль оператора.

Используемые свойства					
Название	Тип	Диапазон/длина	Доступ	Расшифровка	Стр.
<a href="#">Password</a>	Целое	до 8 разрядов	RW	Пароль для исполнения метода драйвера.	<a href="#">271</a>
<a href="#">RegisterNumber</a>	Целое	0..2	RW	Номер запрашиваемого набора регистров	<a href="#">280</a>
Модифицируемые свойства					
Название	Тип	Диапазон/длина	Доступ	Расшифровка	Стр.
<a href="#">OperatorNumber</a>	Целое	1..30	R	Порядковый номер оператора, чей пароль был введен.	<a href="#">268</a>
<a href="#">RegisterNumber</a>	Целое	0..255	R	Номер запрашиваемого набора регистров	<a href="#">280</a>

### GetCashAcceptorStatus ЗапросСостоянияКупюроприемника

Метод запрашивает состояние купюроприемника.

Перед вызовом в свойстве [Password](#) указать пароль оператора.

Используемые свойства					
Название	Тип	Диапазон/длина	Доступ	Расшифровка	Стр.
<a href="#">Password</a>	Целое	до 8 разрядов	RW	Пароль для исполнения метода драйвера.	<a href="#">271</a>
Модифицируемые свойства					
Название	Тип	Диапазон/длина	Доступ	Расшифровка	Стр.
<a href="#">OperatorNumber</a>	Целое	1..30	R	Порядковый номер оператора, чей пароль был введен.	<a href="#">268</a>
<a href="#">CashAcceptorPollingMode</a>	Целое	0..255	R	Режим опроса купюроприемника	<a href="#">215</a>
<a href="#">Poll1</a>	Целое	0..255	R	1-й байт опроса	<a href="#">273</a>
<a href="#">Poll2</a>	Целое	0..255	R	2-й байт опроса	<a href="#">273</a>

## Драйвер ККТ версия 4.14

### ReadBanknoteCount ПрочитатьКоличествоКупюр

Метод возвращает сохраненную в драйвере информацию о количестве купюр заданного типа, полученную ранее с помощью метода [GetCashAcceptorRegisters](#).

Используемые свойства					
Название	Тип	Диапазон/длина	Доступ	Расшифровка	Стр.
<a href="#">BanknoteType</a>	Целое	0..23	RW	Тип купюры.	<a href="#">210</a>
Модифицируемые свойства					
Название	Тип	Диапазон/длина	Доступ	Расшифровка	Стр.
<a href="#">BanknoteCount</a>	Целое	0.. 4294967295	R	Количество купюр.	<a href="#">210</a>

## Методы работы с МФП

### GetMFPCode3Status

#### ПолучитьСостояниеМФПКод3

Метод запрашивает состояние МФП Код3.

Перед вызовом в свойстве [Password](#) указать пароль системного администратора.

Используемые свойства					
Название	Тип	Диапазон/длина	Доступ	Расшифровка	Стр.
<a href="#">Password</a>	Целое	до 8 разрядов	RW	Пароль для исполнения метода драйвера.	<a href="#">271</a>
Модифицируемые свойства					
Название	Тип	Диапазон/длина	Доступ	Расшифровка	Стр.
<a href="#">MFPCStatus</a>	Целое	0..255	RW	Состояние МФП	<a href="#">263</a>
<a href="#">ActivizationStatus</a>	Целое	0..255	RW	СостояниеАктивизации	<a href="#">209</a>

### MFPActivization

#### АктивизацияМФП

Перед вызовом в свойстве [Password](#) указать пароль системного администратора.

Используемые свойства					
Название	Тип	Диапазон/длина	Доступ	Расшифровка	Стр.
<a href="#">Password</a>	Целое	до 8 разрядов	RW	Пароль для исполнения метода драйвера.	<a href="#">271</a>
<a href="#">INN</a>	Строка	до 12 символов	RW	Текстовый параметр, содержащий идентификационный номер налогоплательщика. (допустимы символы «0», «1», «2», «3», «4», «5», «6», «7», «8» и «9»).	<a href="#">250</a>
<a href="#">RNM</a>	Строка	до 12 символов	RW	Текстовый параметр (строка) , содержащий регистрационный номер машины .	<a href="#">286</a>
Модифицируемые свойства					
Название	Тип	Диапазон/длина	Доступ	Расшифровка	Стр.
<a href="#">KPKStr</a>	Строка	до 40 символов	RW	КПК	<a href="#">254</a>

### MFPCLoseArchive

#### Закрытие архиваМФП

Метод осуществляет закрытие архива МФП

Перед вызовом в свойстве [Password](#) указать пароль системного администратора.

Используемые свойства					
Название	Тип	Диапазон/длина	Доступ	Расшифровка	Стр.
<a href="#">Password</a>	Целое	до 8 разрядов	RW	Пароль для исполнения метода драйвера.	<a href="#">271</a>

### MFPGetCustomerCode

#### ПолучитьКодаЗаказчикаМФП

Метод запрашивает код заказчика МФП.

Перед вызовом в свойстве [Password](#) указать пароль системного администратора.



Используемые свойства					
Название	Тип	Диапазон/длина	Доступ	Расшифровка	Стр.
<a href="#">Password</a>	Целое	до 8 разрядов	RW	Пароль для исполнения метода драйвера.	<a href="#">271</a>
Модифицируемые свойства					
Название	Тип	Диапазон/длина	Доступ	Расшифровка	Стр.
<a href="#">CustomerCode</a>	Целое		RW	Код заказчика МФП.	<a href="#">223</a>

## MFPGetPermitActivationCode ЗапросКодаРазрешенияАктивизацииМФП

Метод запрашивает код разрешения активизации МФП.

Перед вызовом в свойстве [Password](#) указать пароль системного администратора.

Используемые свойства					
Название	Тип	Диапазон/длина	Доступ	Расшифровка	Стр.
<a href="#">Password</a>	Целое	до 8 разрядов	RW	Пароль для исполнения метода драйвера.	<a href="#">271</a>
Модифицируемые свойства					
Название	Тип	Диапазон/длина	Доступ	Расшифровка	Стр.
<a href="#">PermitActivationCode</a>	Целое	(0..999999)	RW	Код разрешения активизации.	<a href="#">272</a>

## MFPGetPrepareActivationResult ПолучитьРезультатыКомандыПодготовкиАктивизацииМФП

Метод запрашивает результаты команды подготовки активизации МФП.

Перед вызовом в свойстве [Password](#) указать пароль системного администратора.

Используемые свойства					
Название	Тип	Диапазон/длина	Доступ	Расшифровка	Стр.
<a href="#">Password</a>	Целое	до 8 разрядов	RW	Пароль для исполнения метода драйвера.	<a href="#">271</a>
Модифицируемые свойства					
Название	Тип	Диапазон/длина	Доступ	Расшифровка	Стр.
<a href="#">Date</a>	Дата	–	RW	Внутренняя дата ККМ.	<a href="#">224</a>
<a href="#">Time</a>	Время	–	RW	Внутренне время ККМ.	<a href="#">318</a>
<a href="#">SerialNumber</a>	Строка	00000000.. 99999999	RW	Заводской номерККМ	<a href="#">288</a>
<a href="#">INN</a>	Строка	до 12 символов	RW	Текстовый параметр, содержащий идентификационный номер налогоплательщика. (допустимы символы «0», «1», «2», «3», «4», «5», «6», «7», «8» и «9»).	<a href="#">250</a>
<a href="#">SessionNumber</a>	Целое	0..9999	RW	Номер последней закрытой на ККМ смены.	<a href="#">288</a>
<a href="#">MFPNumber</a>	Целое	0..9999	RW	Номер МФП	<a href="#">263</a>
<a href="#">KPKNumber</a>	Целое	0..99999999	RW	Номер КПК.	<a href="#">254</a>
<a href="#">KPKValue</a>	Целое	0..999999	RW	Значение КПК	<a href="#">255</a>
<a href="#">ActivationControlByte</a>	Целое	0..255	RW	Контрольный байт активизации	<a href="#">209</a>
<a href="#">PrepareActivationRemainCount</a>	Целое	0..255	RW	Оставшееся количество попыток подготовки активизации	<a href="#">274</a>



## MFPPrepareActivization ПодготовкаАктивизацииМФП

Метод подготавливает активизацию МФП.

Перед вызовом в свойстве [Password](#) указать пароль системного администратора.

Используемые свойства					
Название	Тип	Диапазон/длина	Доступ	Расшифровка	Стр.
<a href="#">Password</a>	Целое	до 8 разрядов	RW	Пароль для исполнения метода драйвера.	<a href="#">271</a>
<a href="#">INN</a>	Строка	до 12 символов	RW	Текстовый параметр, содержащий идентификационный номер налогоплательщика. (допустимы символы «0», «1», «2», «3», «4», «5», «6», «7», «8» и «9»).	<a href="#">250</a>
Модифицируемые свойства					
Название	Тип	Диапазон/длина	Доступ	Расшифровка	Стр.
<a href="#">ECRDate</a>	Дата	–	RW	Внутренняя дата ККМ.	<a href="#">232</a>
<a href="#">ECRTime</a>	Время	–	RW	Внутренне время ККМ.	<a href="#">234</a>
<a href="#">SerialNumber</a>	Строка	00000000.. 99999999	RW	Заводской номерККМ (12 символов)	<a href="#">288</a>
<a href="#">INN</a>	Строка	до 12 символов	RW	Текстовый параметр, содержащий идентификационный номер налогоплательщика. (допустимы символы «0», «1», «2», «3», «4», «5», «6», «7», «8» и «9»).	<a href="#">250</a>
<a href="#">MFPNumber</a>	Целое	0..999999999	RW	Номер МФП	<a href="#">263</a>
<a href="#">KPKNumber</a>	Целое	0..99999999	RW	Номер КПК.	<a href="#">254</a>
<a href="#">KPKValue</a>	Целое	0...999999	RW	Значение КПК	<a href="#">255</a>
<a href="#">ActivationControlByte</a>	Целое	0..255	RW	Контрольный байт активизации	<a href="#">209</a>
<a href="#">PrepareActivizationRemainCount</a>	Целое	0..255	RW	Оставшееся количество попыток подготовки активизации	<a href="#">274</a>

## MFPSetCustomerCode УстановкаКодаЗаказчикаМФП

Метод устанавливает код заказчика.

Перед вызовом в свойстве [Password](#) указать пароль системного администратора.

Используемые свойства					
Название	Тип	Диапазон/длина	Доступ	Расшифровка	Стр.
<a href="#">Password</a>	Целое	до 8 разрядов	RW	Пароль для исполнения метода драйвера.	<a href="#">271</a>
<a href="#">CustomerCode</a>	Целое	0 - 255	RW	Код заказчика	<a href="#">223</a>

## MFPSetPermitActivizationCode ВводКодаРазрешенияАктивизацииМФП

Метод вводит код разрешения активизации МФП.

Перед вызовом в свойстве [Password](#) указать пароль системного администратора.

Используемые свойства					
Название	Тип	Диапазон/длина	Доступ	Расшифровка	Стр.
<a href="#">Password</a>	Целое	до 8 разрядов	RW	Пароль для исполнения метода драйвера.	<a href="#">271</a>
<a href="#">PermitActivizationCode</a>	Целое	0..999999	RW	Код разрешения активизации	<a href="#">272</a>
Модифицируемые свойства					
Название	Тип	Диапазон/длина	Доступ	Расшифровка	Стр.
<a href="#">AnswerCode</a>	Целое		RW	Код ответа МФП	<a href="#">209</a>

## Методы работы с базой товаров

### GetWareBaseCashRegs

### ЗапросДенежныхРегистровБазыТоваров

Используемые свойства					
Название	Тип	Диапазон/длина	Доступ	Расшифровка	Стр.
<a href="#">Password</a>	Целое	до 8 разрядов	RW	Пароль для исполнения метода драйвера.	<a href="#">271</a>
<a href="#">WareCode</a>	Целое	0..9999	RW	Код товара	<a href="#">328</a>
Модифицируемые свойства					
Название	Тип	Диапазон/длина	Доступ	Расшифровка	Стр.
<a href="#">OperatorNumber</a>	Целое	1..30	R	Порядковый номер оператора, чей пароль был введен.	<a href="#">268</a>
<a href="#">RegSaleRec</a>	Денеж.	-	R	Содержимое регистра продаж по данному товару в чеке	<a href="#">280</a>
<a href="#">RegBuyRec</a>	Денеж.	-	R	Содержимое регистра покупок по данному товару в чеке	<a href="#">279</a>
<a href="#">RegSaleReturnRec</a>	Денеж.	-	R	Содержимое регистра возврата продаж по данному товару в чеке	<a href="#">280</a>
<a href="#">RegBuyReturnRec</a>	Денеж.	-	R	Содержимое регистра возврата покупок по данному товару в чеке	<a href="#">279</a>
<a href="#">RegSaleSession</a>	Денеж.	-	R	Содержимое регистра продаж по данному товару за смену	<a href="#">280</a>
<a href="#">RegBuySession</a>	Денеж.	-	R	Содержимое регистра покупок по данному товару за смену	<a href="#">279</a>
<a href="#">RegSaleReturnSession</a>	Денеж.	-	R	Содержимое регистра возврата продаж по данному товару за смену	<a href="#">280</a>
<a href="#">RegBuyReturnSession</a>	Денеж.	-	R	Содержимое регистра возврата покупок по данному товару за смену	<a href="#">279</a>

### ReadWare

### СчитатьТоварИзБазыТоваров

Используемые свойства					
Название	Тип	Диапазон/длина	Доступ	Расшифровка	Стр.
<a href="#">Password</a>	Целое	до 8 разрядов	RW	Пароль для исполнения метода драйвера.	<a href="#">271</a>
<a href="#">WareCode</a>		0..9999		Код товара	<a href="#">328</a>
Модифицируемые свойства					
Название	Тип	Диапазон/длина	Доступ	Расшифровка	Стр.
<a href="#">OperatorNumber</a>	Целое	1..30	R	Порядковый номер оператора, чей пароль был введен.	<a href="#">268</a>
<a href="#">Price</a>	Денеж.	0..99999999,99	RW	Цена за единицу товара.	<a href="#">274</a>
<a href="#">Department</a>	Целое	0..16	RW	Номер отдела (секции).	<a href="#">226</a>
<a href="#">Tax2</a>	Целое	0..4	RW	2-ой номер налоговой группы.	<a href="#">308</a>
<a href="#">Tax3</a>	Целое	0..4	RW	3-ий номер налоговой группы.	<a href="#">311</a>
<a href="#">Tax4</a>	Целое	0..4	RW	4-ый номер налоговой группы.	<a href="#">313</a>
<a href="#">StringForPrinting</a>	Строка	до 40 символов	RW	Название товара	<a href="#">291</a>



## RemoveWare УдалитьТоварВБазеТоваров

Удалить товар из базы товаров

Используемые свойства					
Название	Тип	Диапазон/длина	Доступ	Расшифровка	Стр.
<a href="#">Password</a>	Целое	до 8 разрядов	RW	Пароль для исполнения метода драйвера.	<a href="#">271</a>
<a href="#">WareCode</a>		0...9999		Код товара	<a href="#">328</a>
Модифицируемые свойства					
Название	Тип	Диапазон/длина	Доступ	Расшифровка	Стр.
<a href="#">OperatorNumber</a>	Целое	1..30	R	Порядковый номер оператора, чей пароль был введен.	<a href="#">268</a>

## UpdateWare ОбновитьТоварВБазеТоваров

Добавить или обновить товар в базе товаров

Используемые свойства					
Название	Тип	Диапазон/длина	Доступ	Расшифровка	Стр.
<a href="#">Password</a>	Целое	до 8 разрядов	RW	Пароль для исполнения метода драйвера.	<a href="#">271</a>
<a href="#">WareCode</a>	Целое	0...9999	RW	Код товара	<a href="#">328</a>
<a href="#">Price</a>	Денеж.	0.. 99999999,99	RW	Цена за единицу товара.	<a href="#">274</a>
<a href="#">Department</a>	Целое	0..16	RW	Номер отдела (секции).	<a href="#">226</a>
<a href="#">Tax2</a>	Целое	0..4	RW	2-ой номер налоговой группы.	<a href="#">308</a>
<a href="#">Tax3</a>	Целое	0..4	RW	3-ий номер налоговой группы.	<a href="#">311</a>
<a href="#">Tax4</a>	Целое	0..4	RW	4-ый номер налоговой группы.	<a href="#">313</a>
Модифицируемые свойства					
Название	Тип	Диапазон/длина	Доступ	Расшифровка	Стр.
<a href="#">OperatorNumber</a>	Целое	1..30	R	Порядковый номер оператора, чей пароль был введен.	<a href="#">268</a>

## Методы работы с сервисом «облачная касса»

### GetCloudCashdeskParams Получить Параметры Облачной Кассы

Получить параметры сервиса «облачная касса»

Модифицируемые свойства					
Название	Тип	Диапазон/длина	Доступ	Расшифровка	Стр.
<a href="#">ECRID</a>	Строка	–	RW	Идентификатор ККМ	<a href="#">232</a>
<a href="#">CloudCashdeskEnabled</a>	Логич.	–	RW	Флаг использования сервиса «облачная касса» True – сервис «облачная касса используется», False - сервис «облачная касса не используется»	<a href="#">219</a>

## Методы работы с модемом

### ReadModemParameter

#### Прочитать Параметр Модема

Считывает значение параметра модема

Используемые свойства					
Название	Тип	Диапазон/длина	Доступ	Расшифровка	Стр.
<a href="#">Password</a>	Целое	до 8 разрядов	RW	Пароль пользователя.	<a href="#">271</a>
<a href="#">ParameterNumber</a>	Целое	0...255	RW	Номер параметра модема	<a href="#">269</a>
Модифицируемые свойства					
Название	Тип	Диапазон/длина	Доступ	Расшифровка	Стр.
<a href="#">OperatorNumber</a>	Целое	1..30	R	Номер оператора.	<a href="#">268</a>
<a href="#">ParameterValue</a>	Строка	1...128 символов	RW	Значение параметра модема	<a href="#">271</a>

### WriteModemParameter

#### Записать Параметр Модема

Записывает значение параметра в модем

Используемые свойства					
Название	Тип	Диапазон/длина	Доступ	Расшифровка	Стр.
<a href="#">Password</a>	Целое	до 8 разрядов	RW	Пароль пользователя.	<a href="#">271</a>
<a href="#">ParameterNumber</a>	Целое	0...255	RW	Номер параметра модема	<a href="#">269</a>
<a href="#">ParameterValue</a>	Строка	1...128 символов	RW	Значение параметра модема	<a href="#">271</a>
Модифицируемые свойства					
Название	Тип	Диапазон/длина	Доступ	Расшифровка	Стр.
<a href="#">OperatorNumber</a>	Целое	1..30	R	Номер оператора.	<a href="#">268</a>

## Методы работы с фискальным накопителем

### FNAddTag

#### ФНДобавитьТег

Добавляет тег (не STLV) к родительскому STLV-тегу с указанным TagID. Может быть вызван только после вызова FNBeginSTLVTag. См. так же описание метода FNBeginSTLVTag.

Используемые свойства					
Название	Тип	Диапазон/длина	Доступ	Расшифровка	Стр.
<a href="#">TagID</a>	Целое	0..FFFFFFFFh	RW	ID созданного STLV-тега	<a href="#">303</a>
<a href="#">TagNumber</a>	Целое	до 8 разрядов	RW	НомерТега STLV	<a href="#">303</a>
<a href="#">TagType</a>	Целое	до 8 разрядов	RW	Тип тега	<a href="#">303</a>
<a href="#">TagValueInt</a>	Целое	до 8 разрядов	RW	Значение целочисленного тега	<a href="#">304</a>
<a href="#">TagValueStr</a>	Строка	-	RW	Строковое значение тега	<a href="#">304</a>
<a href="#">TagValueFVLN</a>	Денеж.	-	RW	Значение тега с плавающей запятой	<a href="#">304</a>
<a href="#">TagValueDateTime</a>	Дата Время	до 8 разрядов	RW	Значение тега с датой и временем	<a href="#">304</a>
<a href="#">TagValueBin</a>	Строка	-	RW	Значение тега с бинарными данными	<a href="#">303</a>
<a href="#">TagValueLength</a>	Целое	до 8 разрядов	RW	Количество байт длины значения тега	<a href="#">304</a>

### FNBeginCalculationStateReport

#### ФННачатьФормированиеОтчетаСостРасчетов

Начать формирование отчета о состоянии расчетов. После вызова данного метода возможна отправка дополнительных TLV-Тегов (согласно документу ФНС «Форматы фискальных документов») при помощи метода FNSendTLV. Далее, для проведения отчета необходимо вызвать метод [FNBuildCalculationStateReport](#)

Используемые свойства					
Название	Тип	Диапазон/длина	Доступ	Расшифровка	Стр.
<a href="#">Password</a>	Целое	до 8 разрядов	RW	Пароль пользователя.	<a href="#">271</a>

### FNBeginCloseFiscalMode

#### ФННачатьЗакрытиеФискальногоРежима

Начать закрытие фискального режима ФН.

Используемые свойства					
Название	Тип	Диапазон/длина	Доступ	Расшифровка	Стр.
<a href="#">Password</a>	Целое	до 8 разрядов	RW	Пароль пользователя.	<a href="#">271</a>

### FNBeginCloseSession

#### ФННачатьЗакрытиеСмены

Начать Закрытие фискального режима. После вызова данного метода возможна отправка дополнительных TLV-Тегов (согласно документу ФНС «Форматы фискальных документов») при помощи метода FNSendTLV. Далее, для проведения отчета необходимо вызвать метод [FNCloseSession](#).

Используемые свойства					
Название	Тип	Диапазон/длина	Доступ	Расшифровка	Стр.
<a href="#">Password</a>	Целое	до 8 разрядов	RW	Пароль пользователя.	<a href="#">271</a>



## **FNBeginCorrectionReceipt** **ФННачатьФормированиеЧекаКоррекции**

Начать формирование чека коррекции. После вызова данного метода возможна отправка дополнительных TLV-Тегов (согласно документу ФНС «Форматы фискальных документов») при помощи метода `FNSendTLV`. Далее, для проведения отчета необходимо вызвать метод [FNBuildCorrectionReceipt](#).

Используемые свойства					
Название	Тип	Диапазон/длина	Доступ	Расшифровка	Стр.
<a href="#">Password</a>	Целое	до 8 разрядов	RW	Пароль пользователя.	<a href="#">271</a>

## **FNBeginOpenSession** **ФННачатьОткрытиеСмены**

Начать открытие смены. После вызова данного метода возможна отправка дополнительных TLV-Тегов (согласно документу ФНС «Форматы фискальных документов») при помощи метода `FNSendTLV`. Далее, для проведения отчета необходимо вызвать метод [FNOpenSession](#).

Используемые свойства					
Название	Тип	Диапазон/длина	Доступ	Расшифровка	Стр.
<a href="#">Password</a>	Целое	до 8 разрядов	RW	Пароль пользователя.	<a href="#">271</a>

## **FNBeginRegistrationReport** **ФННачатьОтчетОРегистрации**

Начать формирование отчета о регистрации ККТ. После вызова данного метода возможна отправка дополнительных TLV-Тегов (согласно документу ФНС «Форматы фискальных документов») при помощи метода `FNSendTLV`. Далее, для проведения отчета необходимо вызвать метод [FNBuildRegistrationReport](#).

Используемые свойства					
Название	Тип	Диапазон/длина	Доступ	Расшифровка	Стр.
<a href="#">Password</a>	Целое	до 8 разрядов	RW	Пароль пользователя.	<a href="#">271</a>
<a href="#">ReportTypeInt</a>	Целое	до 8 разрядов	RW	Тип отчета.	<a href="#">281</a>

ReportTypeInt - Тип отчета. Возможные значения свойства:

- 00 - Отчет о регистрации ККТ
- 01 - Отчет об изменении параметров регистрации ККТ, в связи с заменой ФН
- 02 - Отчет об изменении параметров регистрации ККТ без замены ФН

## **FNBeginSTLVTag** **ФННачатьСТЛВТег**

Начинает формирование тега STL V (Тег, включающий в себя другие вложенные теги). Для добавления обычных (не STL V) вложенных тегов после вызова `FNBeginSTLVTag` необходимо использовать метод [FNAddTag](#). Для того, чтобы добавить внутрь STL V-тега еще один STL V-тег, нужно повторно вызвать `FNBeginSTLVTag`. Метод возвращает свойство [TagID](#) для идентификации STL V-тега, в который будут добавляться следующие теги. При первом вызове `FNBeginSTLVTag` вернет TagID=0. К примеру, следующая последовательность вызовов:

```
FNBeginSTLVTag  
FNAddTag
```

## Драйвер ККТ версия 4.14

```
FNAddTag
FNBeginSTLVTag
FNAddTag
FNAddTag
```

создаст следующую STLV-структуру:

```
STLV
  Tag 1
  Tag 2
STLV
  Tag 1
  Tag 2
```

Для отправки сформированного STLV-тега следует использовать метод `FNSendSTLVTag` либо `FNSendSTLVTagOperation`. После вызова одного из этих методов STLV-структура очищается и снова можно начать формирование следующей STLV-структуры методом `FNBeginSTLVTag`.

Используемые свойства					
Название	Тип	Диапазон/длина	Доступ	Расшифровка	Стр.
<a href="#">TagNumber</a>	Целое	до 8 разрядов	RW	НомерТега STLV	<a href="#">303</a>
<a href="#">TagID</a>	Целое	0..FFFFFFFFh	RW	ID родительского STLV-тега (Необязателен при первом вызове <code>FNSendSTLVTag</code> )	<a href="#">303</a>
Модифицируемые свойства					
Название	Тип	Диапазон/длина	Доступ	Расшифровка	Стр.
<a href="#">TagID</a>	Целое	0..FFFFFFFFh	RW	ID созданного STLV-тега	<a href="#">303</a>

## FNBuildCalculationStateReport ФНСформироватьОтчетСостРасчетов

Сформировать отчет о состоянии расчетов

Используемые свойства					
Название	Тип	Диапазон/длина	Доступ	Расшифровка	Стр.
<a href="#">Password</a>	Целое	до 8 разрядов	RW	Пароль пользователя.	<a href="#">271</a>
Модифицируемые свойства					
Название	Тип	Диапазон/длина	Доступ	Расшифровка	Стр.
<a href="#">DocumentNumber</a>	Целое	0..FFFFFFFFh	RW	Номер фискального документа	<a href="#">229</a>
<a href="#">FiscalSign</a>	Целое	0..FFFFFFFFh	RW	Фискальный признак	<a href="#">239</a>
<a href="#">FiscalSignAsString</a>	Строка	1..10	R	Фискальный признак документа в виде строки	<a href="#">240</a>
<a href="#">DocumentCount</a>	Целое	0..FFFFFFFFh	RW	Количество неподтвержденных документов	<a href="#">229</a>
<a href="#">Date</a>	Дата	–	RW	Дата первого неподтверждённого документа	<a href="#">224</a>

Свойство `FiscalSign` необходимо интерпретировать как беззнаковое 4-х байтное число (приводить к беззнаковому типу), либо использовать свойство `FiscalSignAsString`.

## FNBuildCorrectionReceipt ФНСформироватьЧекКоррекции

Сформировать чек коррекции ФН (устаревшая версия)

Используемые свойства					
Название	Тип	Диапазон/длина	Доступ	Расшифровка	Стр.
<a href="#">Password</a>	Целое	до 8 разрядов	RW	Пароль пользователя.	<a href="#">271</a>
<a href="#">Summ1</a>	Денеж.	0..9999999999	RW	Итог чека	<a href="#">294</a>
<a href="#">CheckType</a>	Целое	1..4	RW	Тип чека	<a href="#">219</a>
Модифицируемые свойства					
Название	Тип	Диапазон/длина	Доступ	Расшифровка	Стр.
<a href="#">ReceiptNumber</a>	Целое	0..FFFFh	RW	Номер чека	<a href="#">278</a>



Используемые свойства					
Название	Тип	Диапазон/длина	Доступ	Расшифровка	Стр.
<a href="#">DocumentNumber</a>	Целое	0..FFFFFFFFh	RW	Номер фискального документа	<a href="#">229</a>
<a href="#">FiscalSign</a>	Целое	0..FFFFFFFFh	RW	Фискальный признак	<a href="#">239</a>
<a href="#">FiscalSignAsString</a>	Строка	1..10	R	Фискальный признак документа в виде строки	<a href="#">240</a>

Свойство FiscalSign необходимо интерпретировать как беззнаковое 4-х байтное число (приводить к беззнаковому типу), либо использовать свойство FiscalSignAsString.

## FNBuildCorrectionReceipt2 ФННачатьФормированиеЧекаКоррекции2

Сформировать чек коррекции. Команда версии 2. См. так же [FNBeginCorrectionReceipt](#).

Используемые свойства					
Название	Тип	Диапазон/длина	Доступ	Расшифровка	Стр.
<a href="#">Password</a>	Целое	до 8 разрядов	RW	Пароль пользователя.	<a href="#">271</a>
<a href="#">CorrectionType</a>	Целое	0-1	RW	Тип коррекции	<a href="#">223</a>
<a href="#">CalculationSign</a>	Целое	1;3	RW	Признак расчёта	<a href="#">215</a>
<a href="#">Summ1</a>	Денеж.	0..9999999999	RW	Смма по чеку	<a href="#">294</a>
<a href="#">Summ2</a>	Денеж.	0..9999999999	RW	Сумма по чеку наличными	<a href="#">295</a>
<a href="#">Summ3</a>	Денеж.	0..9999999999	RW	Сумма по чеку электронными	<a href="#">296</a>
<a href="#">Summ4</a>	Денеж.	0..9999999999	RW	Сумма по чеку предоплатой	<a href="#">297</a>
<a href="#">Summ5</a>	Денеж.	0..9999999999	RW	Сумма по чеку постоплатой	<a href="#">298</a>
<a href="#">Summ6</a>	Денеж.	0..9999999999	RW	Сумма по чеку встречным представлением	<a href="#">299</a>
<a href="#">Summ7</a>	Денеж.	0..9999999999	RW	Сумма НДС 18%	<a href="#">299</a>
<a href="#">Summ8</a>	Денеж.	0..9999999999	RW	Сумма НДС 10%	<a href="#">299</a>
<a href="#">Summ9</a>	Денеж.	0..9999999999	RW	Сумма расчета по ставке 0%	<a href="#">299</a>
<a href="#">Summ10</a>	Денеж.	0..9999999999	RW	Сумма расчета по чеку без НДС	<a href="#">299</a>
<a href="#">Summ11</a>	Денеж.	0..9999999999	RW	Сумма расчета по чеку 18/118	<a href="#">299</a>
<a href="#">Summ12</a>	Денеж.	0..9999999999	RW	Сумма расчета по расч. ставке 10/110	<a href="#">299</a>
<a href="#">TaxType</a>	Целое	битовое поле	RW	Код применяемой системы налогообложения	<a href="#">316</a>

Модифицируемые свойства					
Название	Тип	Диапазон/длина	Доступ	Расшифровка	Стр.
<a href="#">ReceiptNumber</a>	Целое	0..FFFFh	RW	Номер чека	<a href="#">278</a>
<a href="#">DocumentNumber</a>	Целое	0..FFFFFFFFh	RW	Номер фискального документа	<a href="#">229</a>
<a href="#">FiscalSign</a>	Целое	0..FFFFFFFFh	RW	Фискальный признак	<a href="#">239</a>
<a href="#">FiscalSignAsString</a>	Строка	1..10	R	Фискальный признак документа в виде строки	<a href="#">240</a>

Свойство FiscalSign необходимо интерпретировать как беззнаковое 4-х байтное число (приводить к беззнаковому типу), либо использовать свойство FiscalSignAsString.

## FNBuildRegistrationReport ФНСформироватьОтчетОРегистрации

Сформировать отчет о регистрации ФН

Используемые свойства					
Название	Тип	Диапазон/длина	Доступ	Расшифровка	Стр.
<a href="#">Password</a>	Целое	до 8 разрядов	RW	Пароль пользователя.	<a href="#">271</a>
<a href="#">INN</a>	Строка	до 12 символов	RW	ИНН	<a href="#">250</a>
<a href="#">KKTRegistrationNumber</a>	Строка	до 20 символов	RW	Регистрационный номер ККТ	<a href="#">254</a>
<a href="#">TaxType</a>	Целое	битовое поле	RW	Код налогообложения	<a href="#">316</a>
<a href="#">WorkMode</a>	Целое	битовое поле	RW	Режим работы	<a href="#">329</a>
<a href="#">RegistrationReasonCode</a>	Целое	1..4	RW	Код причины перерегистрации	<a href="#">279</a>

## Драйвер ККТ версия 4.14

Модифицируемые свойства					
Название	Тип	Диапазон/длина	Доступ	Расшифровка	Стр.
<a href="#">DocumentNumber</a>	Целое	0..FFFFFFFFh	RW	Номер фискального документа	<a href="#">229</a>
<a href="#">FiscalSign</a>	Целое	0..FFFFFFFFh	RW	Фискальный признак	<a href="#">239</a>
<a href="#">FiscalSignAsString</a>	Строка	1...10	R	Фискальный признак документа в виде строки	<a href="#">240</a>

Свойство FiscalSign необходимо интерпретировать как беззнаковое 4-х байтное число (приводить к беззнаковому типу), либо использовать свойство FiscalSignAsString.

## FNBuildReregistrationReport ФНСформироватьОтчетПеререгистрации

Сформировать отчет о перерегистрации ФН

Используемые свойства					
Название	Тип	Диапазон/длина	Доступ	Расшифровка	Стр.
<a href="#">Password</a>	Целое	до 8 разрядов	RW	Пароль пользователя.	<a href="#">271</a>
<a href="#">INN</a>	Строка	до 12 символов	RW	ИНН	<a href="#">250</a>
<a href="#">KKTRegistrationNumber</a>	Строка	до 20 символов	RW	Регистрационный номер ККТ	<a href="#">254</a>
<a href="#">TaxType</a>	Целое	битовое поле	RW	Код налогообложения	<a href="#">316</a>
<a href="#">WorkMode</a>	Целое	битовое поле	RW	Режим работы	<a href="#">329</a>

Модифицируемые свойства					
Название	Тип	Диапазон/длина	Доступ	Расшифровка	Стр.
<a href="#">DocumentNumber</a>	Целое	0..FFFFFFFFh	RW	Номер документа	<a href="#">229</a>
<a href="#">FiscalSign</a>	Целое	0..FFFFFFFFh	RW	Фискальный признак	<a href="#">239</a>
<a href="#">FiscalSignAsString</a>	Строка	1...10	R	Фискальный признак документа в виде строки	<a href="#">240</a>

Свойство FiscalSign необходимо интерпретировать как беззнаковое 4-х байтное число (приводить к беззнаковому типу), либо использовать свойство FiscalSignAsString.

## FNCancelDocument ФНОтменитьДокумент

Отменить документ ФН

Используемые свойства					
Название	Тип	Диапазон/длина	Доступ	Расшифровка	Стр.
<a href="#">Password</a>	Целое	до 8 разрядов	RW	Пароль пользователя.	<a href="#">271</a>

## FNCheckItemBarcode ФНПроверитьШКТовара

Проверка валидности штрихкода товара

Используемые свойства					
Название	Тип	Диапазон/длина	Доступ	Расшифровка	Стр.
<a href="#">BarCode</a>	Строка	до 12 символов	RW	Штрихкод в формате GS1 DATAMATRIX	<a href="#">210</a>

Возможные коды, возвращаемые методом

- 00h - Штрихкод валидный
- D3h - Товар не произведен или выбыл
- D4h - Код маркировки сфальсифицирован

## FNCloseCheckEx ФНЗакрытиеЧекаРасш

Закрытие чека расширенное (вариант 2)



Используемые свойства					
Название	Тип	Диапазон/длина	Доступ	Расшифровка	Стр.
<a href="#">Summ1</a>	Денеж.	0...9999999999	RW	Сумма типа оплаты 1	<a href="#">294</a>
<a href="#">Summ2</a>	Денеж.	0...9999999999	RW	Сумма типа оплаты 2	<a href="#">295</a>
<a href="#">Summ3</a>	Денеж.	0...9999999999	RW	Сумма типа оплаты 3	<a href="#">296</a>
<a href="#">Summ4</a>	Денеж.	0...9999999999	RW	Сумма типа оплаты 4	<a href="#">297</a>
<a href="#">Summ5</a>	Денеж.	0...9999999999	RW	Сумма типа оплаты 5	<a href="#">298</a>
<a href="#">Summ6</a>	Денеж.	0...9999999999	RW	Сумма типа оплаты 6	<a href="#">299</a>
<a href="#">Summ7</a>	Денеж.	0...9999999999	RW	Сумма типа оплаты 7	<a href="#">299</a>
<a href="#">Summ8</a>	Денеж.	0...9999999999	RW	Сумма типа оплаты 8	<a href="#">299</a>
<a href="#">Summ9</a>	Денеж.	0...9999999999	RW	Сумма типа оплаты 9	<a href="#">299</a>
<a href="#">Summ10</a>	Денеж.	0...9999999999	RW	Сумма типа оплаты 10	<a href="#">299</a>
<a href="#">Summ11</a>	Денеж.	0...9999999999	RW	Сумма типа оплаты 11	<a href="#">299</a>
<a href="#">Summ12</a>	Денеж.	0...9999999999	RW	Сумма типа оплаты 12	<a href="#">299</a>
<a href="#">Summ13</a>	Денеж.	0...9999999999	RW	Сумма типа оплаты 13	<a href="#">300</a>
<a href="#">Summ14</a>	Денеж.	0...9999999999	RW	Свойство для указания суммы предварительной оплаты (аванс)*	<a href="#">300</a>
<a href="#">Summ15</a>	Денеж.	0...9999999999	RW	Свойство для указания суммы последующей оплаты (кредит)*	<a href="#">300</a>
<a href="#">Summ16</a>	Денеж.	0...9999999999	RW	Свойство для указания суммы иной формы оплаты (оплата встречным предоставлением)*	<a href="#">300</a>
<a href="#">RoundingSumm</a>	Дробн.	0...99	RW	Округление до рубля в копейках	<a href="#">286</a>
<a href="#">TaxValue1</a>	Целое	0...9999999999	RW	Сумма налога 1**	<a href="#">305</a>
<a href="#">TaxValue2</a>	Целое	0...9999999999	RW	Сумма налога 2**	<a href="#">305</a>
<a href="#">TaxValue3</a>	Целое	0...9999999999	RW	Сумма налога 3**	<a href="#">305</a>
<a href="#">TaxValue4</a>	Целое	0...9999999999	RW	Сумма налога 4**	<a href="#">305</a>
<a href="#">TaxValue5</a>	Целое	0...9999999999	RW	Сумма налога 5**	<a href="#">305</a>
<a href="#">TaxValue6</a>	Целое	0...9999999999	RW	Сумма налога 6**	<a href="#">305</a>
<a href="#">TaxType</a>	Целое	битовое поле	RW	Система налогообложения	<a href="#">316</a>
<a href="#">StringForPrinting</a>	Строка	до 64 символов	RW	Текст	<a href="#">291</a>
Модифицируемые свойства					
Название	Тип	Диапазон/длина	Доступ	Расшифровка	Стр.
<a href="#">Change</a>	Денеж.	0...9999999999	R	Сумма сдачи	<a href="#">217</a>
<a href="#">DocumentNumber</a>	Целое	0..FFFFFFFFh	RW	Номер ФД	<a href="#">229</a>
<a href="#">FiscalSign</a>	Целое	0..FFFFFFFFh	RW	Фискальный признак	<a href="#">239</a>
<a href="#">FiscalSignAsString</a>	Строка	1...10	R	Фискальный признак документа в виде строки	<a href="#">240</a>

Примечания:

\* Согласно ФФД 1.05 для указания суммы предварительной оплаты (аванс) необходимо использовать свойство Summ14, для суммы последующей оплаты (кредит) необходимо использовать свойство Summ15, для иной формы оплаты (оплата встречным предоставлением) необходимо использовать свойство Summ16.

\*\* В режиме начисления налогов 1 (1-я таблица) суммы налогов на позицию и на чек должны передаваться из верхнего ПО.

Свойство FiscalSign необходимо интерпретировать как беззнаковое 4-х байтное число (приводить к беззнаковому типу), либо использовать свойство FiscalSignAsString.

## FNCloseFiscalMode

### ФНЗакрыватьФискальныйРежим

Закрывает фискальный режим ФН

Используемые свойства					
Название	Тип	Диапазон/длина	Доступ	Расшифровка	Стр.
<a href="#">Password</a>	Целое	до 8 разрядов	RW	Пароль пользователя.	<a href="#">271</a>

## Драйвер ККТ версия 4.14

Модифицируемые свойства					
Название	Тип	Диапазон/длина	Доступ	Расшифровка	Стр.
<a href="#">DocumentNumber</a>	Целое	0..FFFFFFFFh	RW	Номер фискального документа	<a href="#">229</a>
<a href="#">FiscalSign</a>	Целое	0..FFFFFFFFh	RW	Фискальный признак	<a href="#">239</a>
<a href="#">FiscalSignAsString</a>	Строка	1...10	R	Фискальный признак документа в виде строки	<a href="#">240</a>

Свойство FiscalSign необходимо интерпретировать как беззнаковое 4-х байтное число (приводить к беззнаковому типу), либо использовать свойство FiscalSignAsString.

## FNCloseSession ФНЗакретьСмену

Закреть смену

Используемые свойства					
Название	Тип	Диапазон/длина	Доступ	Расшифровка	Стр.
<a href="#">Password</a>	Целое	до 8 разрядов	RW	Пароль пользователя.	<a href="#">271</a>
Модифицируемые свойства					
Название	Тип	Диапазон/длина	Доступ	Расшифровка	Стр.
<a href="#">OperatorNumber</a>	Целое	0..30	R	Фискальный признак	<a href="#">268</a>

## FNDiscountOperation ФНОперацияСоСкидками

Регистрация позиции товара со скидками и надбавками.

Используемые свойства					
Название	Тип	Диапазон/длина	Доступ	Расшифровка	Стр.
<a href="#">Password</a>	Целое	до 8 разрядов	RW	Пароль пользователя.	<a href="#">271</a>
<a href="#">CheckType</a>	Целое	1..4	RW	Тип чека	<a href="#">219</a>
<a href="#">Quantity</a>	Дробн.	0...9999999999	RW	Количество	<a href="#">276</a>
<a href="#">Price</a>	Currency	0...9999999999	RW	Цена	<a href="#">274</a>
<a href="#">DiscountValue</a>	Currency	0...9999999999	RW	Скидка	<a href="#">229</a>
<a href="#">ChargeValue</a>	Currency	0...9999999999	RW	Надбавка	<a href="#">218</a>
<a href="#">Department</a>	Целое	0..16	RW	Отдел	<a href="#">226</a>
<a href="#">BarCode</a>	Строка	до 12 символов	RW	Штрихкод	<a href="#">210</a>
<a href="#">StringForPrinting</a>	Строка	до 220 символов	RW	Строка для печати	<a href="#">291</a>

## FNFindDocument ФННайтиДокумент

Найти документ ФН

Используемые свойства					
Название	Тип	Диапазон/длина	Доступ	Расшифровка	Стр.
<a href="#">Password</a>	Целое	до 8 разрядов	RW	Пароль пользователя.	<a href="#">271</a>
<a href="#">DocumentNumber</a>	Целое	0..FFFFFFFFh	RW	Номер фискального документа	<a href="#">229</a>
Модифицируемые свойства					
Название	Тип	Диапазон/длина	Доступ	Расшифровка	Стр.
<a href="#">OFDTicketReceived</a>	Логическое	-	RW		<a href="#">266</a>
<a href="#">DocumentType</a>	Целое	0..255	RW		<a href="#">230</a>

В зависимости от значения свойства DocumentType модифицируются следующие свойства:

1 (Отчет о регистрации):





Модифицируемые свойства					
Название	Тип	Диапазон/длина	Доступ	Расшифровка	Стр.
<a href="#">Date</a>	Дата	-	RW	Дата	<a href="#">224</a>
<a href="#">Time</a>	Время	-	RW	Время	<a href="#">318</a>
<a href="#">DocumentNumber</a>	Целое	0..FFFFFFFFh	RW	Номер ФД	<a href="#">229</a>
<a href="#">FiscalSign</a>	Целое	0..FFFFFFFFh	RW	Фискальный признак	<a href="#">239</a>
<a href="#">FiscalSignAsString</a>	Строка	1...10	R	Фискальный признак документа в виде строки	<a href="#">240</a>
<a href="#">INN</a>	Строка	до 12 символов	RW	ИНН	<a href="#">250</a>
<a href="#">KKTRegistrationNumber</a>	Строка	до 20 символов	RW	Регистрационный номер ККТ	<a href="#">254</a>
<a href="#">TaxType</a>	Целое	битовое поле	RW	Код налогообложения	<a href="#">316</a>
<a href="#">WorkMode</a>	Целое	битовое поле	RW	Режим работы	<a href="#">329</a>

2(Отчет об открытии смены), 5 (Отчёт о закрытии смены):

Модифицируемые свойства					
Название	Тип	Диапазон/длина	Доступ	Расшифровка	Стр.
<a href="#">Date</a>	Дата	-	RW	Дата	<a href="#">224</a>
<a href="#">Time</a>	Время	-	RW	Время	<a href="#">318</a>
<a href="#">DocumentNumber</a>	Целое	0..FFFFFFFFh	RW	Номер ФД	<a href="#">229</a>
<a href="#">FiscalSign</a>	Целое	0..FFFFFFFFh	RW	Фискальный признак	<a href="#">239</a>
<a href="#">FiscalSignAsString</a>	Строка	1...10	R	Фискальный признак документа в виде строки	<a href="#">240</a>
<a href="#">SessionNumber</a>	Целое	0..FFFFh	RW	Номер смены	<a href="#">288</a>

3(Кассовый чек), 4(Бланк строгой отчетности), 31(Кассовый чек коррекции):

Модифицируемые свойства					
Название	Тип	Диапазон/длина	Доступ	Расшифровка	Стр.
<a href="#">Date</a>	Дата	-	RW	Дата	<a href="#">224</a>
<a href="#">Time</a>	Время	-	RW	Время	<a href="#">318</a>
<a href="#">DocumentNumber</a>	Целое	0..FFFFFFFFh	RW	Номер ФД	<a href="#">229</a>
<a href="#">FiscalSign</a>	Целое	0..FFFFFFFFh	RW	Фискальный признак	<a href="#">239</a>
<a href="#">FiscalSignAsString</a>	Строка	1...10	R	Фискальный признак документа в виде строки	<a href="#">240</a>
<a href="#">OperationType</a>	Целое	1..4	RW	Тип операции	<a href="#">268</a>
<a href="#">Summ1</a>	Денеж.	0...999999999	RW	Сумма операции	<a href="#">294</a>

6 (Отчет о закрытии фискального накопителя)

Модифицируемые свойства					
Название	Тип	Диапазон/длина	Доступ	Расшифровка	Стр.
<a href="#">Date</a>	Дата	-	RW	Дата	<a href="#">224</a>
<a href="#">Time</a>	Время	-	RW	Время	<a href="#">318</a>
<a href="#">DocumentNumber</a>	Целое	0..FFFFFFFFh	RW	Номер ФД	<a href="#">229</a>
<a href="#">FiscalSign</a>	Целое	0..FFFFFFFFh	RW	Фискальный признак	<a href="#">239</a>
<a href="#">FiscalSignAsString</a>	Строка	1...10	R	Фискальный признак документа в виде строки	<a href="#">240</a>
<a href="#">INN</a>	Строка	до 12 символов	RW	ИНН	<a href="#">250</a>
<a href="#">KKTRegistrationNumber</a>	Строка	до 20 символов	RW	Регистрационный номер ККТ	<a href="#">254</a>

11 (Отчёт об изменении параметров регистрации):

Модифицируемые свойства					
Название	Тип	Диапазон/длина	Доступ	Расшифровка	Стр.
<a href="#">Date</a>	Дата	-	RW	Дата	<a href="#">224</a>
<a href="#">Time</a>	Время	-	RW	Время	<a href="#">318</a>
<a href="#">DocumentNumber</a>	Целое	0..FFFFFFFFh	RW	Номер ФД	<a href="#">229</a>
<a href="#">FiscalSign</a>	Целое	0..FFFFFFFFh	RW	Фискальный признак	<a href="#">239</a>
<a href="#">FiscalSignAsString</a>	Строка	1...10	R	Фискальный признак документа в виде строки	<a href="#">240</a>
<a href="#">INN</a>	Строка	до 12 символов	RW	ИНН	<a href="#">250</a>
<a href="#">KKTRegistrationNumber</a>	Строка	до 20 символов	RW	Регистрационный номер ККТ	<a href="#">254</a>
<a href="#">TaxType</a>	Целое	битовое поле	RW	Код налогообложения	<a href="#">316</a>
<a href="#">WorkMode</a>	Целое	битовое поле	RW	Режим работы	<a href="#">329</a>
<a href="#">RegistrationReasonCode</a>	Целое	0..255	RW	Код причины перерегистрации	<a href="#">279</a>



21 (Отчет о состоянии расчетов):

Модифицируемые свойства					
Название	Тип	Диапазон/длина	Доступ	Расшифровка	Стр.
<a href="#">Date</a>	Дата	-	RW	Дата	<a href="#">224</a>
<a href="#">Time</a>	Время	-	RW	Время	<a href="#">318</a>
<a href="#">Date2</a>	Дата2	-		Дата первого неподтвержденного документа	<a href="#">225</a>
<a href="#">Time2</a>	Время2	-		Время первого неподтвержденного документа	<a href="#">318</a>
<a href="#">DocumentNumber</a>	Целое	0..FFFFFFFFh	RW	Номер ФД	<a href="#">229</a>
<a href="#">FiscalSign</a>	Целое	0..FFFFFFFFh	RW	Фискальный признак	<a href="#">239</a>
<a href="#">FiscalSignAsString</a>	Строка	1...10	R	Фискальный признак документа в виде строки	<a href="#">240</a>
<a href="#">DocumentCount</a>	Целое	0..FFFFh	RW	Количество неподтвержденных документов	<a href="#">229</a>

Свойство FiscalSign необходимо интерпретировать как беззнаковое 4-х байтное число (приводить к беззнаковому типу), либо использовать свойство FiscalSignAsString.

## FNGetCurrentSessionParams ФНПолучитьПараметрыТекущейСмены

Получить параметры текущей смены ФН

Используемые свойства					
Название	Тип	Диапазон/длина	Доступ	Расшифровка	Стр.
<a href="#">Password</a>	Целое	до 8 разрядов	RW	Пароль пользователя.	<a href="#">271</a>
Модифицируемые свойства					
Название	Тип	Диапазон/длина	Доступ	Расшифровка	Стр.
<a href="#">FNSessionState</a>	Целое	0..255	R	Состояние смены	<a href="#">244</a>
<a href="#">SessionNumber</a>	Целое	0..FFFFh	RW	Номер смены	<a href="#">288</a>
<a href="#">ReceiptNumber</a>	Целое	0..FFFFh	RW	Номер чека	<a href="#">278</a>

## FNGetDocumentAsString ФНПолучитьДокументКакСтроку

Получить документ из ФН в виде текста. Распечатать документ из ФН

Используемые свойства					
Название	Тип	Диапазон/длина	Доступ	Расшифровка	Стр.
<a href="#">Password</a>	Целое	до 8 разрядов	RW	Пароль пользователя.	<a href="#">271</a>
<a href="#">DocumentNumber</a>	Целое	0..FFFFFFFFh	RW	Номер ФД	<a href="#">229</a>
<a href="#">ShowTagNumber</a>	Логич.	-	RW	ПоказатьномерТега	<a href="#">289</a>
Модифицируемые свойства					
Название	Тип	Диапазон/длина	Доступ	Расшифровка	Стр.
<a href="#">StringForPrinting</a>	Строка	до 220 символов	RW	Строка с перечислением тегов ФН и их значений, разделенных символами переноса строки	<a href="#">291</a>
<a href="#">StringForPrintingTLVData</a>	Строка	0..128	RW	Наименование товара	<a href="#">292</a>

## FNGetExpirationTime ФНЗапросСрокаДействия

Запрос срока действия ФН

Используемые свойства					
Название	Тип	Диапазон/длина	Доступ	Расшифровка	Стр.
<a href="#">Password</a>	Целое	до 8 разрядов	RW	Пароль пользователя.	<a href="#">271</a>
Модифицируемые свойства					
Название	Тип	Диапазон/длина	Доступ	Расшифровка	Стр.
<a href="#">Date</a>	Дата	-	RW	Дата	<a href="#">224</a>



Используемые свойства					
Название	Тип	Диапазон/длина	Доступ	Расшифровка	Стр.
<a href="#">FreeRegistration</a>	Целое	0..255	R	Оставшееся количество перерегистраций	<a href="#">245</a>
<a href="#">RegistrationNumber</a>	Целое	0..255	RW	Количество регистраций	<a href="#">279</a>

## FNGetFiscalizationResult ФНЗапросИтоговФискализации

Запрос итогов фискализации ФН

Используемые свойства					
Название	Тип	Диапазон/длина	Доступ	Расшифровка	Стр.
<a href="#">Password</a>	Целое	до 8 разрядов	RW	Пароль пользователя.	<a href="#">271</a>
Модифицируемые свойства					
Название	Тип	Диапазон/длина	Доступ	Расшифровка	Стр.
<a href="#">Date</a>	Дата	-	RW	Дата	<a href="#">224</a>
<a href="#">Time</a>	Время	-	RW	Время	<a href="#">318</a>
<a href="#">INN</a>	Строка	До 12 символов	RW	ИНН	<a href="#">250</a>
<a href="#">KKTRegistrationNumber</a>	Строка	До 20 символов	RW	Регистрационный номер ККТ	<a href="#">254</a>
<a href="#">TaxType</a>	Целое	Битовое поле	RW	Код налогообложения	<a href="#">316</a>
<a href="#">WorkMode</a>	Целое	Битовое поле	RW	Режим работы	<a href="#">329</a>
<a href="#">RegistrationReasonCode</a>		0..255		Код причины перерегистрации	<a href="#">279</a>
<a href="#">DocumentNumber</a>	Целое	0..FFFFFFFFh	RW	Номер ФД	<a href="#">229</a>
<a href="#">FiscalSign</a>	Целое	0..FFFFFFFFh	RW	Фискальный признак	<a href="#">239</a>
<a href="#">FiscalSignAsString</a>	Строка	1..10	R	Фискальный признак документа в виде строки	<a href="#">240</a>

Свойство FiscalSign необходимо интерпретировать как беззнаковое 4-х байтное число (приводить к беззнаковому типу), либо использовать свойство FiscalSignAsString.

## FNGetFiscalizationResultByNumber ФНЗапросИтоговФискализацииПоНомеру

Запрос итогов фискализации по номеру фискализации

Используемые свойства					
Название	Тип	Диапазон/длина	Доступ	Расшифровка	Стр.
<a href="#">Password</a>	Целое	до 8 разрядов	RW	Пароль пользователя.	<a href="#">271</a>
<a href="#">RegistrationNumber</a>	Целое	1 255	RW	Номер фискализации	<a href="#">279</a>
Модифицируемые свойства					
Название	Тип	Диапазон/длина	Доступ	Расшифровка	Стр.
<a href="#">Date</a>	Дата	-	RW	Дата	<a href="#">224</a>
<a href="#">Time</a>	Время	-	RW	Время	<a href="#">318</a>
<a href="#">INN</a>	Строка	До 12 символов	RW	ИНН	<a href="#">250</a>
<a href="#">KKTRegistrationNumber</a>	Строка	До 20 символов	RW	Регистрационный номер ККТ	<a href="#">254</a>
<a href="#">TaxType</a>	Целое	Битовое поле	RW	Код налогообложения	<a href="#">316</a>
<a href="#">WorkMode</a>	Целое	Битовое поле	RW	Режим работы	<a href="#">329</a>
<a href="#">RegistrationReasonCode</a>		0..255		Код причины перерегистрации	<a href="#">279</a>
<a href="#">DocumentNumber</a>	Целое	0..FFFFFFFFh	RW	Номер ФД	<a href="#">229</a>
<a href="#">FiscalSign</a>	Целое	0..FFFFFFFFh	RW	Фискальный признак	<a href="#">239</a>
<a href="#">FiscalSignAsString</a>	Строка	1..10	R	Фискальный признак документа в виде строки	<a href="#">240</a>

Свойство FiscalSign необходимо интерпретировать как беззнаковое 4-х байтное число (приводить к беззнаковому типу), либо использовать свойство FiscalSignAsString.

## FNGetInfoExchangeStatus ФНПолучитьСтатусИнфОбмена

Получить статус информационного обмена

Используемые свойства					
Название	Тип	Диапазон/длина	Доступ	Расшифровка	Стр.
<a href="#">Password</a>	Целое	до 8 разрядов	RW	Пароль пользователя.	<a href="#">271</a>
Модифицируемые свойства					
Название	Тип	Диапазон/длина	Доступ	Расшифровка	Стр.
<a href="#">InfoExchangeStatus</a>	Целое	битовое поле	RW	Статус информационного обмена: 1 байт Битовое поле: (0 – нет, 1 – да): - Бит 0 – транспортное соединение установлено - Бит 1 – есть сообщение для передачи в ОФД - Бит 2 – ожидание ответного сообщения (квитанции) от ОФД - Бит 3 – есть команда от ОФД Бит - 4– изменились настройки соединения с ОФД - Бит 5 – ожидание ответа на команду от ОФД	<a href="#">249</a>
<a href="#">MessageState</a>	Целое	0..255	RW	Состояние чтения сообщения	<a href="#">262</a>
<a href="#">MessageCount</a>	Целое	0..FFFFh	RW	Количество сообщений для ОФД	<a href="#">262</a>
<a href="#">DocumentNumber</a>	Целое	0..FFFFFFFFh	RW	Номер документа для ОФД первого в очереди	<a href="#">229</a>
<a href="#">Date</a>	Дата	-	RW	Дата документа для ОФД первого в очереди	<a href="#">224</a>
<a href="#">Time</a>	Время	-	RW	Время документа для ОФД первого в очереди	<a href="#">318</a>

## FNGetNonClearableSumm ФНПолучитьНеобнуляемыеСуммы

Возвращает значения необнуляемых сумм

Модифицируемые свойства					
Название	Тип	Диапазон/длина	Доступ	Расшифровка	Стр.
<a href="#">Summ1</a>	Денеж.	0..9999999999	RW	Сумма прихода	<a href="#">294</a>
<a href="#">Summ2</a>	Денеж.	0..9999999999	RW	Сумма расхода	<a href="#">295</a>
<a href="#">Summ3</a>	Денеж.	0..9999999999	RW	Сумма возврата прихода	<a href="#">296</a>
<a href="#">Summ4</a>	Денеж.	0..9999999999	RW	Сумма возврата расхода	<a href="#">297</a>

## FNGetOFDTicketByDocNumber ФНЗапросКвитанцииОФДПоНомеруДок

Запрос квитанции о получении данных в ОФД по номеру документа

Используемые свойства					
Название	Тип	Диапазон/длина	Доступ	Расшифровка	Стр.
<a href="#">Password</a>	Целое	до 8 разрядов	RW	Пароль пользователя.	<a href="#">271</a>
<a href="#">DocumentNumber</a>	Целое	0..FFFFFFFFh		Номер ФД	<a href="#">229</a>
Модифицируемые свойства					
Название	Тип	Диапазон/длина	Доступ	Расшифровка	Стр.
<a href="#">Date</a>	Дата	-	RW	Дата	<a href="#">224</a>
<a href="#">Time</a>	Время	-	RW	Время	<a href="#">318</a>
<a href="#">FiscalSignOFD</a>	Строка	18 байт	RW	Фискальный признак ОФД	<a href="#">240</a>
<a href="#">DocumentNumber</a>	Целое	0..FFFFFFFFh	RW	Номер ФД	<a href="#">229</a>

## FNGetSerial ФНЗапросНомера

Запрос номера ФН

Используемые свойства					
Название	Тип	Диапазон/длина	Доступ	Расшифровка	Стр.
<a href="#">Password</a>	Целое	до 8 разрядов	RW	Пароль пользователя.	<a href="#">271</a>



Модифицируемые свойства					
Название	Тип	Диапазон/длина	Доступ	Расшифровка	Стр.
<a href="#">SerialNumber</a>	Строка	до 16 символов	RW	Номер ФН	<a href="#">288</a>

## FNGetStatus ФНЗапросСтатуса

Запрос статуса ФН

Используемые свойства					
Название	Тип	Диапазон/длина	Доступ	Расшифровка	Стр.
<a href="#">Password</a>	Целое	до 8 разрядов	RW	Пароль пользователя.	<a href="#">271</a>
Модифицируемые свойства					
Название	Тип	Диапазон/длина	Доступ	Расшифровка	Стр.
<a href="#">FNLifeState</a>	Целое	0..255	R	Состояние жизни ФН	<a href="#">243</a>
<a href="#">FNCurrentDocument</a>	Целое	0..255	RW	Текущий документ ФН	<a href="#">242</a>
<a href="#">FNDocumentData</a>	Целое	0..255	R	Данные документа	<a href="#">243</a>
<a href="#">FNSessionState</a>	Целое	0..255	R	Состояние смены	<a href="#">244</a>
<a href="#">FNWarningFlags</a>	Целое	0..255	R	Флаги предупреждения	<a href="#">244</a>
<a href="#">Date</a>	Дата	-	RW	Дата	<a href="#">224</a>
<a href="#">Time</a>	Время	-	RW	Время	<a href="#">318</a>
<a href="#">SerialNumber</a>	Строка	до 16 символов	RW	Заводской номер ФН	<a href="#">288</a>
<a href="#">DocumentNumber</a>	Целое	0..FFFFFFFFh	RW	Номер ФД	<a href="#">229</a>

## FNGetTagDescription ФНПолучитьОписаниеТега

Возвращает описание тега согласно документу ФНС "Форматы фискальных документов"

Используемые свойства					
Название	Тип	Диапазон/длина	Доступ	Расшифровка	Стр.
<a href="#">TagNumber</a>	Целое	до 8 разрядов	RW	Номер Тега	<a href="#">303</a>
<a href="#">TagDescription</a>	Целое	0	RW	Описание Тега	<a href="#">303</a>
Модифицируемые свойства					
Название	Тип	Диапазон/длина	Доступ	Расшифровка	Стр.
<a href="#">TagType</a>	Целое	до 8 разрядов	RW	Тип Тега	<a href="#">303</a>
<a href="#">TagValueLength</a>	Целое	0	RW	Длина Значения Тега	<a href="#">304</a>

## FNGetUnconfirmedDocCount ФНЗапросКолваНеподтвДок

Запрос количества ФД на которые нет квитанции

Используемые свойства					
Название	Тип	Диапазон/длина	Доступ	Расшифровка	Стр.
<a href="#">Password</a>	Целое	до 8 разрядов	RW	Пароль пользователя.	<a href="#">271</a>
Модифицируемые свойства					
Название	Тип	Диапазон/длина	Доступ	Расшифровка	Стр.
<a href="#">DocumentNumber</a>	Целое	0..FFFFFFFFh	RW	Количество неподтверждённых ФД	<a href="#">229</a>

## FNGetVersion ФНЗапросВерсии

Запрос версии ФН

## Драйвер ККТ версия 4.14

Используемые свойства					
Название	Тип	Диапазон/длина	Доступ	Расшифровка	Стр.
<a href="#">Password</a>	Целое	до 8 разрядов	RW	Пароль пользователя.	<a href="#">271</a>
Модифицируемые свойства					
Название	Тип	Диапазон/длина	Доступ	Расшифровка	Стр.
<a href="#">FNSoftVersion</a>	Строка	до 16 символов	R	Версия ПО ФН	<a href="#">244</a>
<a href="#">FNSoftType</a>	Целое	0..255	R	Тип ПО ФН	<a href="#">244</a>

## FNOpenSession ФНОткрытьСмену

Открыть смену ФН

Используемые свойства					
Название	Тип	Диапазон/длина	Доступ	Расшифровка	Стр.
<a href="#">Password</a>	Целое	до 8 разрядов	RW	Пароль пользователя.	<a href="#">271</a>
Модифицируемые свойства					
Название	Тип	Диапазон/длина	Доступ	Расшифровка	Стр.
<a href="#">OperatorNumber</a>	Целое	1...30	R	Номер оператора	<a href="#">268</a>

## FNOperation ФНОперация

Операция в чеке

Используемые свойства					
Название	Тип	Диапазон/длина	Доступ	Расшифровка	Стр.
<a href="#">Password</a>	Целое	до 8 разрядов	RW	Пароль пользователя.	<a href="#">271</a>
<a href="#">CheckType</a>	Целое	1..4	RW	Тип операции (1 - Приход, 2 - Возврат прихода, 3 - расход, 4 - возврат расхода)	<a href="#">219</a>
<a href="#">Quantity</a>	Дробн.	0..9999999999	RW	Количество (до 6 знаков после запятой)	<a href="#">276</a>
<a href="#">Price</a>	Денеж.	0..9999999999	RW	Цена	<a href="#">274</a>
<a href="#">Summ1</a>	Денеж.	0..9999999999	RW	Сумма операции	<a href="#">294</a>
<a href="#">Summ1Enabled</a>	Логич.	-	RW	Использовать сумму операции*	<a href="#">294</a>
<a href="#">TaxValue</a>	Денеж.	0..9999999999	RW	Сумма налога	<a href="#">284</a>
<a href="#">TaxValueEnabled</a>	Логич.	-	RW	Использовать сумму налога**	<a href="#">284</a>
<a href="#">Tax1</a>	Целое	0..6	RW	Налоговая ставка	<a href="#">306</a>
<a href="#">Department</a>	Целое	0..255	RW	Отдел (0..16 режим свободной продажи, 255 – режим продажи по коду товара)	<a href="#">226</a>
<a href="#">PaymentTypeSign</a>	Целое		RW	Признак способа расчета	<a href="#">272</a>
<a href="#">PaymentItemSign</a>	Целое		RW	Признак предмета расчета	<a href="#">272</a>
<a href="#">StringForPrinting</a>	Строка	0..128	RW	Наименование товара ***	<a href="#">291</a>

Примечания:

\* Если Summ1Enabled имеет значение "ложь", то сумма операции рассчитывается кассой как цена\* количество, в противном случае сумма операции берётся из значения Summ1 и не должна отличаться более чем на +-1 коп от рассчитанной кассой.

\*\* В режиме начисления налогов 1 ( 1 Таблица) налоги на позицию и на чек должны передаваться из верхнего ПО. TaxValueEnabled имеет значение "Ложь", то считается, что сумма налога на позицию не указана, в противном случае сумма налога учитывается ФР и передаётся в ОФД. Для налогов 3 и 4 сумма налога всегда считается равной нулю и в ОФД не передаётся.

\*\*\*если строка начинается символами //, то она передаётся на сервер ОФД но не печатается на кассе.

## FNPrintDocument ФНРаспечататьДокумент

Распечатать документ из ФН



Используемые свойства					
Название	Тип	Диапазон/длина	Доступ	Расшифровка	Стр.
<a href="#">Password</a>	Целое	до 8 разрядов	RW	Пароль пользователя.	<a href="#">271</a>
<a href="#">DocumentNumber</a>	Целое	0..FFFFFFFFh	RW	Номер ФД	<a href="#">229</a>
<a href="#">ShowTagNumber</a>	Целое	до 8 разрядов	RW	Отображать номер тега при печати	<a href="#">289</a>

## FNPrintOperatorConfirm Печать Подтверждения Оператора

Печатает чек подтверждения документа ОФД

Используемые свойства					
Название	Тип	Диапазон/длина	Доступ	Расшифровка	Стр.
<a href="#">Password</a>	Целое	до 8 разрядов	RW	Пароль пользователя.	<a href="#">271</a>

## FNReadFiscalDocumentTLV ФН Прочитать Фискал Документ TLV

Прочитать запрошенный командой FNRequestFiscalDocumentTLV фискальный документ в формате TLV

Используемые свойства					
Название	Тип	Диапазон/длина	Доступ	Расшифровка	Стр.
<a href="#">Password</a>	Целое	до 8 разрядов	RW	Пароль пользователя.	<a href="#">271</a>
Модифицируемые свойства					
Название	Тип	Диапазон/длина	Доступ	Расшифровка	Стр.
<a href="#">TLVData</a>	Строка	до 250 байт	RW	TLV структура	<a href="#">320</a>

## FNRequestFiscalDocumentTLV ФН Запросить Фискал Документ TLV

Запросить фискальный документ в формате TLV для дальнейшего чтения при помощи метода FNReadFiscalDocumentTLV

Используемые свойства					
Название	Тип	Диапазон/длина	Доступ	Расшифровка	Стр.
<a href="#">Password</a>	Целое	до 8 разрядов	RW	Пароль пользователя.	<a href="#">271</a>
<a href="#">DocumentNumber</a>	Целое	0..FFFFFFFFh	RW	Номер ФД	<a href="#">229</a>
Модифицируемые свойства					
Название	Тип	Диапазон/длина	Доступ	Расшифровка	Стр.
<a href="#">DocumentType</a>	Целое	2 байта	RW	Тип фискального документа Возможные значения: 1 - Отчет о регистрации 2 - Отчет об открытии смены 3 - Кассовый чек 4 - Бланк строгой отчетности 5 - Отчёт о закрытии смены 6 - Отчет о закрытии фискального накопителя 11 - Отчёт об изменении параметров регистрации 21 - Отчет о состоянии расчетов 31 - Кассовый чек коррекции	<a href="#">230</a>
<a href="#">DataLength</a>	Целое	0..FFFFh	RW	Длина данных	<a href="#">224</a>

## Драйвер ККТ версия 4.14

### FNResetState ФНСброситьСостояние

Сбросить состояние ФН

Используемые свойства					
Название	Тип	Диапазон/длина	Доступ	Расшифровка	Стр.
<a href="#">Password</a>	Целое	до 8 разрядов	RW	Пароль пользователя.	<a href="#">271</a>
<a href="#">RequestType</a>	Целое	0..255	RW	Тип запроса	<a href="#">281</a>

### FNSendCustomerEmail ФНПередатьEmailПокупателя

Передает в ФН тег “телефон или e-mail покупателя”

Используемые свойства					
Название	Тип	Диапазон/длина	Доступ	Расшифровка	Стр.
<a href="#">Password</a>	Целое	до 8 разрядов	RW	Пароль пользователя.	<a href="#">271</a>
<a href="#">CustomerEmail</a>	Строка	-	RW	Email покупателя	<a href="#">223</a>

### FNSendItemCodeData ФНОтправитьКТН

Отправляет тег 1162 (Код товарной номенклатуры), привязанный к операции.

Метод должен вызываться только после метода [FNOperation](#).

Используемые свойства					
Название	Тип	Диапазон/длина	Доступ	Расшифровка	Стр.
<a href="#">Password</a>	Целое	до 8 разрядов	RW	Пароль пользователя.	<a href="#">271</a>
<a href="#">MarkingType</a>	Целое	до 8 разрядов	RW	Тип маркировки товара. (2 - Изделия из меха, 3 - лекарственные препараты)	<a href="#">262</a>
<a href="#">GTIN</a>	Строка	-	RW	Код маркировки товара (Global Trade Item Number), передается как текст, например "12345"	<a href="#">245</a>
<a href="#">SerialNumber</a>	Строка	до 20 символов	RW	Для изделий из меха: КиЗ (текст, 20 символов). Для лекарственных препаратов: Серийный номер (текст, 13 символов)	<a href="#">288</a>

### FNSendSTLVTag ФНОтправитьСТЛВТег

Отправляет STLV тег, предварительно сформированный методами [FNBeginSTLVTag](#), [FNAddTag](#). После выполнения данного метода можно начинать формирование нового STLV-тега при помощи [FNBeginSTLVTag](#).

Используемые свойства					
Название	Тип	Диапазон/длина	Доступ	Расшифровка	Стр.
<a href="#">Password</a>	Целое	до 8 разрядов	RW	Пароль	<a href="#">271</a>

### FNSendSTLVTagOperation ФНОтправитьСТЛВТегОперация

Отправляет STLV тег, привязанный к операции. Тег должен быть предварительно сформирован методами [FNBeginSTLVTag](#), [FNAddTag](#). После выполнения данного метода можно начинать формирование нового STLV-тега при помощи [FNBeginSTLVTag](#).

Используемые свойства					
Название	Тип	Диапазон/длина	Доступ	Расшифровка	Стр.
<a href="#">Password</a>	Целое	до 8 разрядов	RW	Пароль	<a href="#">271</a>



## FNSendTag ФНотправитьТег

Отправить произвольный тег в ФН

Используемые свойства					
Название	Тип	Диапазон/длина	Доступ	Расшифровка	Стр.
<a href="#">Password</a>	Целое	до 8 разрядов	RW	Пароль пользователя.	<a href="#">271</a>
<a href="#">TagNumber</a>	Целое	до 8 разрядов	RW	Номер Тега	<a href="#">303</a>
<a href="#">TagType</a>	Целое	до 8 разрядов	RW	Тип Тега	<a href="#">303</a>
<a href="#">TagValueInt</a>	Целое	до 8 разрядов	RW	Значение Тега целое	<a href="#">304</a>
<a href="#">TagValueStr</a>	Строка	-	RW	Значение тега строка	<a href="#">304</a>
<a href="#">TagValueFVLN</a>	Денеж.	-	RW	Значение тегаFVLN	<a href="#">304</a>
<a href="#">TagValueDateTime</a>	Дата, Время	до 8 разрядов	RW	Значение тега дата время	<a href="#">304</a>
<a href="#">TagValueBin</a>	Строка	-	RW	Значение тега бинарное	<a href="#">303</a>
<a href="#">TagValueLength</a>	Целое	до 8 разрядов	RW	Длина значения тега	<a href="#">304</a>

## FNSendTagOperation ФНОтправитьТегОперация

Отправить тег, привязанный к операции.

Используемые свойства					
Название	Тип	Диапазон/длина	Доступ	Расшифровка	Стр.
<a href="#">Password</a>	Целое	до 8 разрядов	RW	Пароль пользователя.	<a href="#">271</a>
<a href="#">TagNumber</a>	Целое	до 8 разрядов	RW	Номер Тега	<a href="#">303</a>
<a href="#">TagType</a>	Целое	до 8 разрядов	RW	Тип Тега	<a href="#">303</a>
<a href="#">TagValueInt</a>	Целое	до 8 разрядов	RW	Значение Тега целое	<a href="#">304</a>
<a href="#">TagValueStr</a>	Строка	-	RW	Значение тега строка	<a href="#">304</a>
<a href="#">TagValueFVLN</a>	Денеж.	-	RW	Значение тегаFVLN	<a href="#">304</a>
<a href="#">TagValueDateTime</a>	Дата, Время	до 8 разрядов	RW	Значение тега дата время	<a href="#">304</a>
<a href="#">TagValueBin</a>	Строка	-	RW	Значение тега бинарное	<a href="#">303</a>
<a href="#">TagValueLength</a>	Целое	до 8 разрядов	RW	Длина значения тега	<a href="#">304</a>

## FNSendTLV ФНПередатьТЛВ

Передать структуру TLV в ФН

Используемые свойства					
Название	Тип	Диапазон/длина	Доступ	Расшифровка	Стр.
<a href="#">Password</a>	Целое	до 8 разрядов	RW	Пароль пользователя.	<a href="#">271</a>
<a href="#">TLVData</a>	Строка	до 250 байт	RW	Данные TLV (Max 250 байт)	<a href="#">320</a>

## FNSendTLVOperation ФНПередатьТЛВОперация

Передать произвольную TLV структуру, привязанную к операции

Используемые свойства					
Название	Тип	Диапазон/длина	Доступ	Расшифровка	Стр.
<a href="#">Password</a>	Целое	до 8 разрядов	RW	Пароль пользователя.	<a href="#">271</a>
<a href="#">TLVData</a>	Строка	до 250 байт	RW	Данные TLV структуры	<a href="#">320</a>

**FNStorno  
ФНСторно**

Сторно ФН

Используемые свойства					
Название	Тип	Диапазон/длина	Доступ	Расшифровка	Стр.
<a href="#">Password</a>	Целое	до 8 разрядов	RW	Пароль пользователя.	<a href="#">271</a>
<a href="#">CheckType</a>	Целое	1..4	RW	Тип чека	<a href="#">219</a>
<a href="#">Quantity</a>	Дробн.	0...9999999999	RW	Количество	<a href="#">276</a>
<a href="#">Price</a>	Денеж.	0...9999999999	RW	Цена	<a href="#">274</a>
<a href="#">Summ1</a>	Денеж.	0...9999999999	RW	Скидка	<a href="#">294</a>
<a href="#">Summ2</a>	Денеж.	0...9999999999	RW	Надбавка	<a href="#">295</a>
<a href="#">Department</a>	Целое	1..16	RW	Отдел	<a href="#">226</a>
<a href="#">Tax1</a>	Целое	0..6	RW	Налог	<a href="#">306</a>
<a href="#">BarCode</a>	Строка	0..12	RW	Штрихкод	<a href="#">210</a>
<a href="#">StringForPrinting</a>	Строка	0..64	RW	Строка для печати	<a href="#">291</a>

## Методы работы с базой данных чеков

### DBFindDocument БДНайтиДокумент

Ищет документ в базе данных по номеру ФД и заводскому номеру ФН.

В случае, если документ или файл БД не найден, функция может вернуть следующие значения:

- 41 Документ не найден
- 42 Файл не найден

Используемые свойства					
Название	Тип	Диапазон/длина	Доступ	Расшифровка	Стр.
<a href="#">SerialNumber</a>	Строка	до 14 символов	RW	Зав. номер ФН. Если указать поле пустым, то значение считается автоматически из ККТ	<a href="#">288</a>
<a href="#">DBFilePath</a>	Строка	-	RW	Путь к файлам БД. Если оставить пустым, то значение считается автоматически из настроек драйвера	<a href="#">225</a>
<a href="#">DocumentNumber</a>	Целое	0..FFFFFFFFh	RW	Номер фискального документа	<a href="#">229</a>

Модифицируемые свойства					
Название	Тип	Диапазон/длина	Доступ	Расшифровка	Стр.
<a href="#">StringForPrinting</a>	Строка	-	RW	Набор строк документа, разделенный знаками переноса строки	<a href="#">291</a>
<a href="#">FiscalSign</a>	Целое	0..FFFFFFFFh	RW	Фискальный признак документа	<a href="#">239</a>
<a href="#">FiscalSignAsString</a>	Строка	1..10	R	Фискальный признак документа в виде строки	<a href="#">240</a>
<a href="#">SessionNumber</a>	Целое	1..65535	RW	Номер смены	<a href="#">288</a>
<a href="#">Date</a>	Дата	-	RW	Дата документа	<a href="#">224</a>
<a href="#">Time</a>	Время	-	RW	Время документа	<a href="#">318</a>
<a href="#">Summ1</a>	Денеж.	0...9999999999	RW	Сумма чека	<a href="#">294</a>
<a href="#">DBDocType</a>	Целое	1..13	RW	Тип документа	<a href="#">225</a>

Свойство FiscalSign необходимо интерпретировать как беззнаковое 4-х байтное число (приводить к беззнаковому типу), либо использовать свойство FiscalSignAsString.

### DBGetNextDocument БДПолучитьСледДокумент

Выполняет поиск следующего документа в запросе к БД

Для инициации запроса используется метод QueryDocumentsInSession

В случае, если документ или файл БД не найден, функция может вернуть следующие значения:

- 41 Документ не найден
- 42 Файл не найден

Модифицируемые свойства					
Название	Тип	Диапазон/длина	Доступ	Расшифровка	Стр.
<a href="#">StringForPrinting</a>	Строка	-	RW	Набор строк документа, разделенный знаками переноса строки	<a href="#">291</a>
<a href="#">FiscalSign</a>	Целое	0..FFFFFFFFh	RW	Фискальный признак документа	<a href="#">239</a>
<a href="#">FiscalSignAsString</a>	Строка	1..10	R	Фискальный признак документа в виде строки	<a href="#">240</a>
<a href="#">SessionNumber</a>	Целое	1..65535	RW	Номер смены	<a href="#">288</a>
<a href="#">Date</a>	Дата	-	RW	Дата документа	<a href="#">224</a>
<a href="#">Time</a>	Время	-	RW	Время документа	<a href="#">318</a>
<a href="#">Summ1</a>	Денеж.	0...9999999999	RW	Сумма чека	<a href="#">294</a>
<a href="#">DBDocType</a>	Целое	1..13	RW	Тип документа	<a href="#">225</a>

## Драйвер ККТ версия 4.14

Модифицируемые свойства					
Название	Тип	Диапазон/длина	Доступ	Расшифровка	Стр.
<a href="#">DocumentNumber</a>	Целое	0..FFFFFFFFh	RW	Номер фискального документа	<a href="#">229</a>

Свойство FiscalSign необходимо интерпретировать как беззнаковое 4-х байтное число (приводить к беззнаковому типу), либо использовать свойство FiscsalSignAsString.

### DBPrintDocument БДРаспечататьДокумент

Ищет документ в базе данных по номеру ФД и заводскому номеру ФН и распечатывает его на ККТ

В случае, если документ или файл БД не найден, функция может вернуть следующие значения:

- 41 Документ не найден
- 42 Файл не найден

Используемые свойства					
Название	Тип	Диапазон/длина	Доступ	Расшифровка	Стр.
<a href="#">SerialNumber</a>	Строка	до 14 символов	RW	Зав. номер ФН. Если указать поле пустым, то значение считается автоматически из ККТ	<a href="#">288</a>
<a href="#">DBFilePath</a>	Строка	-	RW	Путь к файлам БД. Если оставить пустым, то значение считается автоматически из настроек драйвера	<a href="#">225</a>
<a href="#">DocumentNumber</a>	Целое	0..FFFFFFFFh	RW	Номер фискального документа	<a href="#">229</a>

### DBPrintNextDocument БДРаспечататьСледДокумент

Выполняет печать следующего документа в запросе к БД

Для инициации запроса используется метод QueryDocumentsInSession

В случае, если документ или файл БД не найден, функция может вернуть следующие значения:

- 41 Документ не найден
- 42 Файл не найден

Модифицируемые свойства					
Название	Тип	Диапазон/длина	Доступ	Расшифровка	Стр.
<a href="#">StringForPrinting</a>	Строка	-	RW	Набор строк документа, разделенный знаками переноса строки	<a href="#">291</a>
<a href="#">FiscalSign</a>	Целое	0..FFFFFFFFh	RW	Фискальный признак документа	<a href="#">239</a>
<a href="#">FiscalSignAsString</a>	Строка	1..10	R	Фискальный признак документа в виде строки	<a href="#">240</a>
<a href="#">SessionNumber</a>	Целое	1..65535	RW	Номер смены	<a href="#">288</a>
<a href="#">Date</a>	Дата	-	RW	Дата документа	<a href="#">224</a>
<a href="#">Time</a>	Время	-	RW	Время документа	<a href="#">318</a>
<a href="#">Summ1</a>	Денеж.	0..9999999999	RW	Сумма чека	<a href="#">294</a>
<a href="#">DBDocType</a>	Целое	1..13	RW	Тип документа	<a href="#">225</a>
<a href="#">DocumentNumber</a>	Целое	0..FFFFFFFFh	RW	Номер фискального документа	<a href="#">229</a>

Свойство FiscalSign необходимо интерпретировать как беззнаковое 4-х байтное число (приводить к беззнаковому типу), либо использовать свойство FiscsalSignAsString.

### DBQueryDocumentsInSession БДЗапроситьДокументыВСмене

Создает запрос на поиск документов в БД по номеру смены



После выполнения запроса можно выполнять последовательно методы DBGetNextDocument или DBPrintNextDocument.

К примеру, для печати контрольной ленты за 1-ю смену алгоритм будет следующий:

```
Driver.SessionNumber := 1;
```

```
Driver.SerialNumber := ";
```

```
Driver.DBFilePath := ";
```

```
if Driver.DBQueryDocumentsInSession <> 0 then
```

```
  ShowError;
```

```
repeat
```

```
  Driver.DBPrintNextDocument; // Печатаем следующий документ из запроса
```

```
until Driver.ResultCode <> 0;
```

```
if Driver.ResultCode = -41 then // все документы за смену распечатаны
```

```
  Driver.FinishDocument // Завершаем печать
```

```
else
```

```
  ShowError;
```

Используемые свойства					
Название	Тип	Диапазон/длина	Доступ	Расшифровка	Стр.
<a href="#">SessionNumber</a>	Целое	1..65535	RW	Номер смены	<a href="#">288</a>
<a href="#">SerialNumber</a>	Строка	до 14 символов	RW	Зав. номер ФН. Если указать поле пустым, то значение считается автоматически из ККТ	<a href="#">288</a>
<a href="#">DBFilePath</a>	Строка	-	RW	Путь к файлам БД. Если оставить пустым, то значение считается автоматически из настроек драйвера	<a href="#">225</a>

## Методы регистрации

### CloseCheckBel Закрывать ЧекБел

Закрывание чека (Беларусь)

Используемые свойства					
Название	Тип	Диапазон/длина	Доступ	Расшифровка	Стр.
<a href="#">Password</a>	Целое	до 8 разрядов	RW	Пароль пользователя.	<a href="#">271</a>
<a href="#">Summ1</a>	Денеж.	0..9999999999	RW	Сумма нал.	<a href="#">294</a>
<a href="#">Summ2</a>	Денеж.	0..9999999999	RW	Сумма типа опл. 2	<a href="#">295</a>
<a href="#">Summ3</a>	Денеж.	0..9999999999	RW	Сумма типа опл. 3	<a href="#">296</a>
<a href="#">Summ4</a>	Денеж.	0..9999999999	RW	Сумма типа опл. 4	<a href="#">297</a>
<a href="#">DiscountValue</a>	Денеж.	0..9999999999	RW	Абс. Сумма скидки	<a href="#">229</a>
<a href="#">ChargeValue</a>	Денеж.	0..9999999999	RW	Абс. Сумма надбавки	<a href="#">218</a>
<a href="#">DiscountOnCheck</a>	Дорбн.	0..99,99	RW	Скидка на чек	<a href="#">227</a>
<a href="#">UseTaxDiscountBel</a>	Логич.	-	RW	Передавать скидки/надбавки для налогов	<a href="#">327</a>
<a href="#">Discount1</a>	Денеж.	0..9999999999	RW	Скидка или надбавка для налога А	<a href="#">227</a>
<a href="#">Discount2</a>	Денеж.	0..9999999999	RW	Скидка или надбавка для налога Б	<a href="#">227</a>
<a href="#">Discount3</a>	Денеж.	0..9999999999	RW	Скидка или надбавка для налога В	<a href="#">227</a>
<a href="#">Discount4</a>	Денеж.	0..9999999999	RW	Скидка или надбавка для налога Г	<a href="#">227</a>

Модифицируемые свойства					
Название	Тип	Диапазон/длина	Доступ	Расшифровка	Стр.
<a href="#">OperatorNumber</a>	Целое	1..30	RW	Номер оператора	<a href="#">268</a>
<a href="#">ChangeFont</a>	Целое	-	RW	Сдача	<a href="#">217</a>

## Методы Онлайн платежей

### OnlinePay ОнлайнПлатеж

Выполняет онлайн платеж

Если метод вернул "0", значит платеж принят в обработку

Используемые свойства					
Название	Тип	Диапазон/длина	Доступ	Расшифровка	Стр.
<a href="#">OPSystem</a>	Целое	1..1	RW	Система оплаты	<a href="#">269</a>
<a href="#">OPTransactionType</a>	Целое	1..3	RW	Тип транзакции	<a href="#">269</a>
<a href="#">Summ1</a>	Денеж.	0...9999999999	RW	Сумма платежа	<a href="#">294</a>
<a href="#">OPBarcodeInputType</a>	Целое	0..2	RW	Тип ввода штрихкода	<a href="#">267</a>
<a href="#">OPIdPayment</a>	Строка	до 255 символов	RW	Идентификатор платежа	<a href="#">268</a>

### OPGetLastRequisite ОППолучитьРеквизитПоследнегоПлатежа

Возвращает реквизит последнего онлайн платежа

Доступно при одном из статусов последнего платежа:

- Транзакция завершена успешно (одобрена)
- Транзакция завершена неудачей (не одобрена)

Используемые свойства					
Название	Тип	Диапазон/длина	Доступ	Расшифровка	Стр.
<a href="#">OPRequisiteNumber</a>	Целое	1..8	RW	Номер реквизита онлайн платежа	<a href="#">268</a>

Модифицируемые свойства					
Название	Тип	Диапазон/длина	Доступ	Расшифровка	Стр.
<a href="#">OPRequisiteValue</a>	Целое	до 255 символов	RW	Значение реквизита онлайн платежа	<a href="#">269</a>

### OPGetLastStatus ОППолучитьСтатусПоследнегоПлатежа

Возвращает статус последнего онлайн платежа

Всегда возвращается статус последнего платежа, новый платеж невозможен если еще не получен ответ сервера о последнем платеже

Модифицируемые свойства					
Название	Тип	Диапазон/длина	Доступ	Расшифровка	Стр.
<a href="#">OPSystem</a>	Целое	1..1	RW	Система оплаты	<a href="#">269</a>
<a href="#">OPTransactionType</a>	Целое	1..3	RW	Тип транзакции	<a href="#">269</a>
<a href="#">Summ1</a>	Денеж.	0...9999999999	RW	Сумма платежа	<a href="#">294</a>
<a href="#">OPTransactionStatus</a>	Целое	0..4	RW	Статус транзакции	<a href="#">269</a>
<a href="#">OPIdPayment</a>	Строка	до 255 символов	RW	Идентификатор платежа	<a href="#">268</a>



## Методы работы с сервером Моно

GenerateMonoToken

СгенерироватьМоноТокен

Генерирует токен сервера "Моно"

Модифицируемые свойства					
Название	Тип	Диапазон/длина	Доступ	Расшифровка	Стр.
<a href="#">Token</a>	Строка	10 символов	RW	Токен сервера "Моно"	<a href="#">320</a>

## Свойства драйвера

Почти все данные драйверу передаются через его свойства. Это означает, что информацию для выполнения действий драйвер извлекает из соответствующих свойств, предварительно заполненных пользователем.

### Перечень свойств драйвера

Англоязычное название	Русскоязычное название	Тип данных	Дос тип	По умолчанию	Стр.
<a href="#">ActivizationControlByte</a>	КонтрольныйБайтАктивизации	Целое	RW	0	<a href="#">209</a>
<a href="#">ActivizationStatus</a>	СостояниеАктивизации	Целое	RW	0	<a href="#">209</a>
<a href="#">AdjustRITimeout</a>	КорректироватьМежбайтовыйТаймаут	Логич.	RW	FALSE	<a href="#">209</a>
<a href="#">AnswerCode</a>	КодОтвета	Целое	RW	0	<a href="#">209</a>
<a href="#">AttributeNumber</a>	НомерРеквизита	Целое	RW	0	<a href="#">209</a>
<a href="#">AttributeValue</a>	ЗначениеРеквизита	Строка	RW	Пустая строка	<a href="#">210</a>
<a href="#">AutoSensorValues</a>	АвтоЗначенияДатчиков	Логич.	RW	FALSE	<a href="#">210</a>
<a href="#">AutoStartSearch</a>	АвтоСтартПоиска	Логич.	RW	FALSE	<a href="#">210</a>
<a href="#">BanknoteCount</a>	КоличествоКупюр	Целое	R	0	<a href="#">210</a>
<a href="#">BanknoteType</a>	ТипКупюры	Целое	R	0	<a href="#">210</a>
<a href="#">BarCode</a>	ШтрихКод	Строка	RW	«0»	<a href="#">210</a>
<a href="#">BarcodeAlignment</a>	ВыравниваниеШтрихКода	Целое	RW	0	<a href="#">210</a>
<a href="#">BarcodeDataLength</a>	ДлинаДанныхШтрихкода	Целое	RW	0	<a href="#">211</a>
<a href="#">BarcodeFirstLine</a>	ПерваяЛинияШК	Целое	RW	0	<a href="#">211</a>
<a href="#">BarcodeHex</a>	BarcodeHex	Строка	RW	«»	<a href="#">211</a>
<a href="#">BarcodeParameter1</a>	ПараметрШтрихкода1	Целое	RW	0	<a href="#">211</a>
<a href="#">BarcodeParameter2</a>	ПараметрШтрихкода2	Целое	RW	0	<a href="#">211</a>
<a href="#">BarcodeParameter3</a>	ПараметрШтрихкода3	Целое	RW	0	<a href="#">211</a>
<a href="#">BarcodeParameter4</a>	ПараметрШтрихкода4	Целое	RW	0	<a href="#">212</a>
<a href="#">BarcodeParameter5</a>	ПараметрШтрихкода5	Целое	RW	0	<a href="#">212</a>
<a href="#">BarcodeStartBlockNumber</a>	НомерНачальногоБлока	Целое	RW	0	<a href="#">212</a>
<a href="#">BarcodeType</a>	ТипШтрихкода	Целое	RW	0	<a href="#">213</a>
<a href="#">BarWidth</a>	ШиринаШтриха	Целое	RW	0	<a href="#">213</a>
<a href="#">BatteryVoltage</a>	НапряжениеНаБатарейке	Дробн.	R	0	<a href="#">213</a>
<a href="#">BaudRate</a>	СкоростьОбмена	Целое	RW	1	<a href="#">214</a>
<a href="#">BinaryConversion</a>	ПреобразованиеДанных	Целое	RW	0	<a href="#">214</a>
<a href="#">BlockData</a>	Данные блока	Строка	RW	«»	<a href="#">214</a>
<a href="#">BlockDataHex</a>	БлокДанныхHex	Строка	RW	«»	<a href="#">214</a>
<a href="#">BlockNumber</a>	НомерБлокаДанных	Целое	RW	0	<a href="#">214</a>
<a href="#">BlockType</a>	ТипБлокаДанных	Целое	RW	0	<a href="#">215</a>
<a href="#">BufferingType</a>	ТипБуферизации	Целое	RW	1	<a href="#">215</a>
<a href="#">CalculationSign</a>	Признак расчета	Целое	RW	0	<a href="#">215</a>
<a href="#">CapGetShortECSRStatus</a>	КороткийЗапросПоддерживается	Логич.	R	FALSE	<a href="#">215</a>
<a href="#">CarryStrings</a>	ПереноситьСтроки	Логич.	RW	FALSE	<a href="#">215</a>
<a href="#">CashAcceptorPollingMode</a>	РежимОпросаКупюроприемника	Целое	R	0	<a href="#">215</a>
<a href="#">CashControlEnabled</a>	КэшКонтрольВключен	Логич.	RW	FALSE	<a href="#">215</a>
<a href="#">CashControlHost</a>	КэшКонтрольХост	Строка	RW	«127.0.0.1»	<a href="#">217</a>
<a href="#">CashControlPassword</a>	КэшКонтрольПароль	Целое	RW	30	<a href="#">217</a>
<a href="#">CashControlPort</a>	КэшКонтрольПорт	Строка	RW	«4000»	<a href="#">217</a>
<a href="#">CashControlProtocols</a>	ПротоколCashControl	Строка	R	«»	<a href="#">216</a>
<a href="#">CashControlUseTCP</a>	КэшКонтрольИспользоватьTCP	Логич.	RW	TRUE	<a href="#">217</a>
<a href="#">ccHeaderLineCount</a>	КоличествоСтрокЗаголовкаЧека	Целое.	RW	0	<a href="#">216</a>
<a href="#">ccProtocol</a>	CashControlПротокол	Целое.	RW	0	<a href="#">216</a>
<a href="#">ccUseTextAsWareName</a>	ИспользоватьТекстКакНазваниеТовара	Логич.	RW	FALSE	<a href="#">217</a>
<a href="#">ccWareNameLineNumber</a>	НомерСтрокиНазванияТовара	Целое.	RW	1	<a href="#">217</a>
<a href="#">CenterImage</a>	ЦентрироватьКартинку	Логич.	RW	FALSE	<a href="#">217</a>
<a href="#">Change</a>	Сдача	Денеж.	R	0	<a href="#">217</a>
<a href="#">ChangeFont</a>	ШрифтСдачиПД	Целое	RW	1	<a href="#">217</a>
<a href="#">ChangeOffSet</a>	СмещениеСдачиПД	Целое	RW	1	<a href="#">217</a>
<a href="#">ChangeStringNumber</a>	НомерСтрокиСдачиПД	Целое	RW	7	<a href="#">217</a>
<a href="#">ChangeSumFont</a>	ШрифтСуммыСдачиПД	Целое	RW	1	<a href="#">218</a>
<a href="#">ChangeSumOffSet</a>	СмещениеСуммыСдачиПД	Целое	RW	20	<a href="#">218</a>
<a href="#">ChangeSymbolNumber</a>	КоличествоСимволовСуммыСдачиПД	Целое	RW	40	<a href="#">218</a>
<a href="#">Charge Value</a>	ЗначениеНадбавки	Денеж.	RW	0	<a href="#">218</a>
<a href="#">CharHeight</a>	ВысотаСимвола	Целое	R	0	<a href="#">218</a>
<a href="#">CharWidth</a>	ШиринаСимвола	Целое	R	0	<a href="#">218</a>
<a href="#">CheckEJConnection</a>	ПроверятьСвязьСЭКЛЗ	Логич.	RW	FALSE	<a href="#">219</a>
<a href="#">CheckFMConnection</a>	ПроверятьСвязьСФП	Логич.	RW	FALSE	<a href="#">219</a>
<a href="#">CheckingType</a>	ТипПроверки	Целое	RW	0	<a href="#">219</a>

Англоязычное название	Русскоязычное название	Тип данных	Дос тип	По умолчанию	Стр.
<a href="#">CheckType</a>	ТипЧека	Целое	RW	0	<a href="#">219</a>
<a href="#">ClicheFont</a>	ШрифтКлишеПД	Целое	RW	1	<a href="#">219</a>
<a href="#">ClicheOffSet</a>	СмещениеКлишеПД	Целое	RW	20	<a href="#">219</a>
<a href="#">ClicheStringNumber</a>	НомерСтрокиКлишеПД	Целое	RW	1	<a href="#">219</a>
<a href="#">CloudCashdeskEnabled</a>	Облачная касса включена	Логич.	WR	FALSE	<a href="#">219</a>
<a href="#">CodePage</a>	КодоваяСтраница	Целое	RW		<a href="#">220</a>
<a href="#">CommandCode</a>	КодКоманды	Целое	R	0	<a href="#">220</a>
<a href="#">CommandCount</a>	КоличествоКоманд	Целое	R	-	<a href="#">220</a>
<a href="#">CommandDefTimeout</a>	ТаймаутКомандыПоУмолчанию	Целое	R	10000	<a href="#">220</a>
<a href="#">CommandIndex</a>	ИндексКоманды	Целое	RW	0	<a href="#">220</a>
<a href="#">CommandName</a>	НазваниеКоманды	Строка	R	Пустая строка	<a href="#">220</a>
<a href="#">CommandRetryCount</a>	КоличествоПовторовКоманд	Целое	RW	1	<a href="#">220</a>
<a href="#">CommandTimeout</a>	ТаймаутКоманды	Целое	RW	10000	<a href="#">221</a>
<a href="#">ComNumber</a>	НомерСОМпорта	Целое	RW	1	<a href="#">221</a>
<a href="#">ComputerName</a>	ИмяКомпьютера	Строка	RW	Пустая строка	<a href="#">221</a>
<a href="#">Connected</a>	УстройствоПодключено	Логич.	RW	FALSE	<a href="#">221</a>
<a href="#">ConnectionTimeout</a>	ТаймаутПодключения	Целое	RW	0	<a href="#">221</a>
<a href="#">ConnectionType</a>	ТипПодключения	Целое	RW	0	<a href="#">222</a>
<a href="#">ContentsOfCashRegister</a>	СодержимоеДенежногоРегистра	Денеж.	R	0	<a href="#">222</a>
<a href="#">ContentsOfOperationRegister</a>	СодержимоеОперационногоРегистра	Целое	R	0	<a href="#">222</a>
<a href="#">CopyOffSet1</a>	СмещениеДубли1ПД	Целое	RW	0	<a href="#">222</a>
<a href="#">CopyOffSet2</a>	СмещениеДубли2ПД	Целое	RW	0	<a href="#">222</a>
<a href="#">CopyOffSet3</a>	СмещениеДубли3ПД	Целое	RW	0	<a href="#">222</a>
<a href="#">CopyOffSet4</a>	СмещениеДубли4ПД	Целое	RW	0	<a href="#">223</a>
<a href="#">CopyOffSet5</a>	СмещениеДубли5ПД	Целое	RW	0	<a href="#">223</a>
<a href="#">CopyType</a>	ТипДублиПД	Целое	RW	0	<a href="#">223</a>
<a href="#">CorrectionType</a>	ТипКоррекции	Целое	RW	0	<a href="#">223</a>
<a href="#">CustomerCode</a>	КодЗаказчикаМФП	Целое	RW	0	<a href="#">223</a>
<a href="#">CustomerEmail</a>	EmailПокупателя	Строка	RW	Пустая строка	<a href="#">223</a>
<a href="#">CutType</a>	ТипОтрезки	Логич.	RW	FALSE	<a href="#">224</a>
<a href="#">DataBlock</a>	БлокДанных	Строка	R	Пустая строка	<a href="#">224</a>
<a href="#">DataBlockNumber</a>	НомерБлокаДанных	Целое	R	00	<a href="#">224</a>
<a href="#">DataLength</a>	ДлинаДанных	Целое	RW	0	<a href="#">224</a>
<a href="#">Date</a>	Дата	Дата	RW	01.10.01	<a href="#">224</a>
<a href="#">Date2</a>	Дата2	Дата	RW	01.10.01	<a href="#">225</a>
<a href="#">DBDocType</a>	БДТипДокумента	Целое	RW	1	<a href="#">225</a>
<a href="#">DBFilePath</a>	ПутьКФайламБД	Строка	RW	«»	<a href="#">225</a>
<a href="#">DelayedPrint</a>	ОтложеннаяПечать	Логич.	RW	FALSE	<a href="#">225</a>
<a href="#">Department</a>	Отдел	Целое	RW	1	<a href="#">226</a>
<a href="#">DepartmentFont</a>	ШрифтОтделаПД	Целое	RW	1	<a href="#">226</a>
<a href="#">DepartmentOffSet</a>	СмещениеПоляОтделаПД	Целое	RW	1	<a href="#">226</a>
<a href="#">DepartmentStringNumber</a>	НомерСтрокиОтделаПД	Целое	RW	2	<a href="#">226</a>
<a href="#">DepartmentSymbolNumber</a>	ЧислоСимволовВПолеОтделаПД	Целое	RW	40	<a href="#">226</a>
<a href="#">DeviceCode</a>	КодУстройства	Целое	RW	6	<a href="#">226</a>
<a href="#">DeviceCodeDescription</a>	ОписаниеУстройства	Строка	R	«Память программ ККМ»	<a href="#">227</a>
<a href="#">Discount1</a>	Скидка1	Денеж.	RW	0	<a href="#">227</a>
<a href="#">Discount2</a>	Скидка2	Денеж.	RW	0	<a href="#">227</a>
<a href="#">Discount3</a>	Скидка3	Денеж.	RW	0	<a href="#">227</a>
<a href="#">Discount4</a>	Скидка4	Денеж.	RW	0	<a href="#">227</a>
<a href="#">DiscountOnCheck</a>	СкидкаНаЧек	Дробн.	RW	0,00	<a href="#">227</a>
<a href="#">DiscountOnCheckFont</a>	ШрифтСкидкаНаЧекПД	Целое	RW	1	<a href="#">228</a>
<a href="#">DiscountOnCheckOffSet</a>	СмещениеСкидкаНаЧекПД	Целое	RW	1	<a href="#">228</a>
<a href="#">DiscountOnCheckStringNumber</a>	НомерСтрокиСкидкиНаЧекПД	Целое	RW	17	<a href="#">228</a>
<a href="#">DiscountOnCheckSumFont</a>	ШрифтСуммыСкидкиНаЧекПД	Целое	RW	1	<a href="#">228</a>
<a href="#">DiscountOnCheckSumOffSet</a>	СмещениеСуммыСкидкиНаЧекПД	Целое	RW	20	<a href="#">228</a>
<a href="#">DiscountOnCheckSumSymbolNumber</a>	КоличСимвСуммыСкидкиНаЧекПД	Целое	RW	40	<a href="#">228</a>
<a href="#">DiscountOnCheckSymbolNumber</a>	КоличСимвСкидкаНаЧекПД	Целое	RW	40	<a href="#">229</a>
<a href="#">DiscountValue</a>	ЗначениеСкидки	Денеж.	RW	0	<a href="#">229</a>
<a href="#">DocumentCount</a>	КоличествоДокументов	Целое	RW		<a href="#">229</a>
<a href="#">DocumentName</a>	НаименованиеДокумента	Строка	RW	Пустая строка	<a href="#">229</a>
<a href="#">DocumentNumber</a>	НомерДокумента	Целое	RW	0	<a href="#">229</a>
<a href="#">DocumentType</a>	ТипДокумента	Целое	RW		<a href="#">230</a>
<a href="#">DoNotSendENQ</a>	НеПосылатьENQ	Логич.	RW	FALSE	<a href="#">230</a>
<a href="#">DrawerNumber</a>	НомерДенежногоЯщика	Целое	RW	0	<a href="#">230</a>
<a href="#">DriverBuild</a>	СборкаДрайвера	Целое	R	0	<a href="#">230</a>
<a href="#">DriverMajorVersion</a>	ВерсияДрайвера	Целое	R	0	<a href="#">230</a>
<a href="#">DriverMinorVersion</a>	ПодверсияДрайвера	Целое	R	0	<a href="#">231</a>
<a href="#">DriverRelease</a>	РелизДрайвера	Целое	R	0	<a href="#">231</a>
<a href="#">DriverVersion</a>	ПолнаяВерсияДрайвера	Строка	R	«»	<a href="#">231</a>
<a href="#">ECRAdvancedMode</a>	ПодрежимККМ	Целое	R	0	<a href="#">231</a>
<a href="#">ECRAdvancedModeDescription</a>	ОписаниеПодрежимаККМ	Строка	R	«Бумага есть»	<a href="#">231</a>
<a href="#">ECRBuild</a>	СборкаККМ	Целое	R	0	<a href="#">232</a>
<a href="#">ECRDate</a>	ДатаККМ	Дата	RW	01.10.01	<a href="#">232</a>



Англоязычное название	Русскоязычное название	Тип данных	Дос тип	По умолчанию	Стр.
<a href="#">ECRFlags</a>	ФлагиККМ	Целое	R	0	<a href="#">232</a>
<a href="#">ECRID</a>	ККМИД	Строка	RW	«»	<a href="#">232</a>
<a href="#">ECRInput</a>	ВводВККМ	Строка	R	Пустая строка	<a href="#">232</a>
<a href="#">ECRMode</a>	РежимККМ	Целое	R	0	<a href="#">232</a>
<a href="#">ECRMode8Status</a>	Статус8Режима	Целое	R	0	<a href="#">233</a>
<a href="#">ECRModeDescription</a>	ОписаниеРежимаККМ	Строка	R	Пустая строка	<a href="#">233</a>
<a href="#">ECRModeStatus</a>	СтатусРежима	Целое	R	0	<a href="#">233</a>
<a href="#">ECROutput</a>	ВыводИзККМ	Строка	R	Пустая строка	<a href="#">234</a>
<a href="#">ECRSoftDate</a>	ДатаПЮККМ	Дата	R	01.10.01	<a href="#">234</a>
<a href="#">ECRSoftVersion</a>	ВерсияПЮККМ	Строка	R	Пустая строка	<a href="#">234</a>
<a href="#">ECRTime</a>	ВремяККМ	Время	RW	00:00:00	<a href="#">234</a>
<a href="#">EjectDirection</a>	НаправлениеВыбросаПД	Целое	RW	0	<a href="#">234</a>
<a href="#">EKLZData</a>	ДанныеОтчётаЭКЛЗ	Строка	R	Пустая строка	<a href="#">235</a>
<a href="#">EKLZFlags</a>	ФлагиЭКЛЗ	Целое	R	0	<a href="#">235</a>
<a href="#">EKLZFont</a>	ШрифтЭКЛЗПД	Целое	RW	1	<a href="#">236</a>
<a href="#">EKLZIsPresent</a>	ЭКЛЗЕсть	Логич.	R	FALSE	<a href="#">236</a>
<a href="#">EKLZNumber</a>	НомерЭКЛЗ	Строка	R	Пустая строка	<a href="#">236</a>
<a href="#">EKLZOffSet</a>	СмещениеЭКЛЗПД	Целое	RW	0	<a href="#">236</a>
<a href="#">EKLZResultCode</a>	КодОшибкиЭКЛЗ	Целое	R	0	<a href="#">236</a>
<a href="#">EKLZStringNumber</a>	НомерСтрокиЭКЛЗПД	Целое	RW	4	<a href="#">236</a>
<a href="#">EKLZVersion</a>	ВерсияЭКЛЗ	Строка	R	Пустая строка	<a href="#">236</a>
<a href="#">ErrorCode</a>	КодОшибки	Целое	RW	0	<a href="#">237</a>
<a href="#">ErrorDescription</a>	ОписаниеОшибки	Логич.	R	FALSE	<a href="#">237</a>
<a href="#">EscapeIP</a>	IPEscape	Строка	RW	«127.0.0.1»	<a href="#">237</a>
<a href="#">EscapePort</a>	ПортEscape	Целое	RW	1000	<a href="#">237</a>
<a href="#">EscapeTimeOut</a>	ТаймаутEscape	Целое	RW	1000	<a href="#">237</a>
<a href="#">ExciseCode</a>	КодАкциза	Целое	RW	0	<a href="#">237</a>
<a href="#">FeedAfterCut</a>	ПромоткаПослеОтрезки	Логич.	RW	FALSE	<a href="#">237</a>
<a href="#">FeedLineCount</a>	КоличествоСтрокПромотки	Целое	RW	3	<a href="#">237</a>
<a href="#">FieldName</a>	НазваниеПоля	Строка	R	Пустая строка	<a href="#">238</a>
<a href="#">FieldNumber</a>	НомерПоля	Целое	RW	1	<a href="#">238</a>
<a href="#">FieldSize</a>	РазмерПоля	Целое	R	0	<a href="#">238</a>
<a href="#">FieldType</a>	ТипПоля	Логич.	R	TRUE	<a href="#">238</a>
<a href="#">FileName</a>	ИмяФайла	Строка	RW	Пустая строка	<a href="#">238</a>
<a href="#">FileType</a>	ТипФайла	Целое	RW	0	<a href="#">238</a>
<a href="#">FinishDocumentMode</a>	РежимЗавершенияДокумента	Целое	RW	0	<a href="#">238</a>
<a href="#">FirstLineNumber</a>	НомерПервойЛинии	Целое	RW	1	<a href="#">239</a>
<a href="#">FirstSessionDate</a>	ДатаПервойСмены	Дата	RW	01.10.01	<a href="#">239</a>
<a href="#">FirstSessionNumber</a>	НомерПервойСмены	Целое	RW	0	<a href="#">239</a>
<a href="#">FiscalSign</a>	ФискальныйПризнак	Целое	RW		<a href="#">239</a>
<a href="#">FiscalSignAsString</a>	Фискальный признак документа в виде строки	Строка	R	1	<a href="#">240</a>
<a href="#">FiscalSignOFD</a>	ФискальныйПризнакОФД	Строка	RW	Пустая строка	<a href="#">240</a>
<a href="#">FM1IsPresent</a>	ФП1Есть	Логич.	R	TRUE	<a href="#">240</a>
<a href="#">FM2IsPresent</a>	ФП2Есть	Логич.	R	FALSE	<a href="#">240</a>
<a href="#">FMBuild</a>	СборкаФП	Целое	R	0	<a href="#">240</a>
<a href="#">FMFlags</a>	ФлагиФП	Целое	R	0	<a href="#">240</a>
<a href="#">FMFlagsEx</a>	ФлагиФПДоп	Целое	R	0	<a href="#">241</a>
<a href="#">FMMode</a>	РежимФП	Целое	R	0	<a href="#">241</a>
<a href="#">FMOffSet</a>	СмещениеФискЛоготипаПД	Целое	RW	1	<a href="#">241</a>
<a href="#">FMOverflow</a>	ПереполнениеФП	Логич.	R	FALSE	<a href="#">242</a>
<a href="#">FMResultCode</a>	КодОшибкиФП	Целое	R	0	<a href="#">242</a>
<a href="#">FMSoftDate</a>	ДатаПОФП	Дата	R	01.10.01	<a href="#">242</a>
<a href="#">FMSoftVersion</a>	ВерсияПОФП	Строка	R	Пустая строка	<a href="#">242</a>
<a href="#">FMStringNumber</a>	НомерСтрокиФискЛоготипаПД	Целое	RW	5	<a href="#">242</a>
<a href="#">FNCurrentDocument</a>	ФНТекущийДокумент	Целое	RW		<a href="#">242</a>
<a href="#">FNDocumentData</a>	ФНДанныеДокумента	Целое	R		<a href="#">243</a>
<a href="#">FNLifeState</a>	ФНСостояниеЖизни	Целое	R		<a href="#">243</a>
<a href="#">FNSessionState</a>	ФНСостояниеСмены	Целое	R		<a href="#">244</a>
<a href="#">FNSoftType</a>	ФНТипПО	Целое	R		<a href="#">244</a>
<a href="#">FNSoftVersion</a>	ФНВерсия	Строка	R	Пустая строка	<a href="#">244</a>
<a href="#">FNWarningFlags</a>	ФНФлагиПредупреждения	Целое	R		<a href="#">244</a>
<a href="#">FontCount</a>	КоличествоШрифтов	Целое	R	0	<a href="#">245</a>
<a href="#">FontType</a>	ТипШрифта	Целое	RW	1	<a href="#">245</a>
<a href="#">FreeRecordInFM</a>	СвободныхЗаписейВФП	Целое	R	0	<a href="#">245</a>
<a href="#">FreeRegistration</a>	ОсталосьПеререгистраций	Целое	R	0	<a href="#">245</a>
<a href="#">GTIN</a>	ГТИН	Строка	RW	Пустая строка	<a href="#">245</a>
<a href="#">HeaderFont</a>	ШрифтЗаголовкаПД	Целое	RW	1	<a href="#">245</a>
<a href="#">HeaderOffSet</a>	СмещениеЗаголовкаПД	Целое	RW	1	<a href="#">246</a>
<a href="#">HeaderStringNumber</a>	НомерСтрокиЗаголовкаПД	Целое	RW	3	<a href="#">246</a>
<a href="#">HorizScale</a>	МасштабированиеПоГоризонтали	Целое	RW	0	<a href="#">246</a>
<a href="#">HRIPosition</a>	Позиция HRI	Целое	RW	0	<a href="#">246</a>
<a href="#">IBMDocumentNumber</a>	IBMНомерДокумента	Целое	R	0	<a href="#">246</a>

Англоязычное название	Русскоязычное название	Тип данных	Дос тип	По умолчанию	Стр.
<a href="#">IBMFlags</a>	IBMФлаги	Целое	R	0	<a href="#">246</a>
<a href="#">IBMLastBuyReceiptNumber</a>	IBMНомерПоследнегоЧекаПокупок	Целое	R	0	<a href="#">246</a>
<a href="#">IBMLastReturnBuyReceiptNumber</a>	IBMНомерПоследнегоЧекаВозвратаПокупок	Целое	R	0	<a href="#">247</a>
<a href="#">IBMLastReturnSaleReceiptNumber</a>	IBMНомерПоследнегоЧекаВозвратаПродаж	Целое	R	0	<a href="#">247</a>
<a href="#">IBMLastSaleReceiptNumber</a>	IBMНомерПоследнегоЧекаПродаж	Целое	R	0	<a href="#">247</a>
<a href="#">IBMSessionDateTime</a>	IBMДатаСмены	Дата Время	R	0	<a href="#">247</a>
<a href="#">IBMSessionDay</a>	IBMDеньСмены	Целое	R	0	<a href="#">247</a>
<a href="#">IBMSessionHour</a>	IBMЧасСмены	Целое	R	0	<a href="#">247</a>
<a href="#">IBMSessionMin</a>	IBMМинутаСмены	Целое	R	0	<a href="#">247</a>
<a href="#">IBMSessionMonth</a>	IBMМесяцСмены	Целое	R	0	<a href="#">248</a>
<a href="#">IBMSessionSec</a>	IBMСекундаСмены	Целое	R	0	<a href="#">248</a>
<a href="#">IBMSessionYear</a>	IBMГодСмены	Целое	R	0	<a href="#">248</a>
<a href="#">IBMStatusByte1</a>	IBMБайтСостояния1	Целое	R	0	<a href="#">248</a>
<a href="#">IBMStatusByte2</a>	IBMБайтСостояния2	Целое	R	0	<a href="#">248</a>
<a href="#">IBMStatusByte3</a>	IBMБайтСостояния3	Целое	R	0	<a href="#">248</a>
<a href="#">IBMStatusByte4</a>	IBMБайтСостояния4	Целое	R	0	<a href="#">248</a>
<a href="#">IBMStatusByte5</a>	IBMБайтСостояния5	Целое	R	0	<a href="#">249</a>
<a href="#">IBMStatusByte6</a>	IBMБайтСостояния6	Целое	R	0	<a href="#">249</a>
<a href="#">IBMStatusByte7</a>	IBMБайтСостояния7	Целое	R	0	<a href="#">249</a>
<a href="#">IBMStatusByte8</a>	IBMБайтСостояния8	Целое	R	0	<a href="#">249</a>
<a href="#">InfoExchangeStatus</a>	СтатусИнфоОбмена	Целое	RW		<a href="#">249</a>
<a href="#">InfoType</a>	ТипИнфоПД	Целое	RW	0	<a href="#">249</a>
<a href="#">INN</a>	ИНН	Строка	RW	«0»	<a href="#">250</a>
<a href="#">INNAsInteger</a>	ИННЧисло	Целое	R	0	<a href="#">250</a>
<a href="#">IntervalNumber</a>	НомерИнтервала	Целое	RW	0	<a href="#">250</a>
<a href="#">IntervalValue</a>	ЗначениеИнтервала	Целое	RW	24	<a href="#">250</a>
<a href="#">IPAddress</a>	IPАдрес	Строка	RW	«»	<a href="#">251</a>
<a href="#">IsASPDMode</a>	РежимАСПД	Логич.	R	FALSE	<a href="#">251</a>
<a href="#">IsBatteryLow</a>	НизкоеНапряжениеНаБатарее	Логич.	R	FALSE	<a href="#">251</a>
<a href="#">IsBlockedByWrongTaxPassword</a>	ЗаблокированоПоНеверномуПаролюНИ	Логич.	R	FALSE	<a href="#">251</a>
<a href="#">IsClearUnfiscalInfo</a>	УдалитьНефискИнфоПД	Логич.	RW	FALSE	<a href="#">251</a>
<a href="#">IsCorruptedFiscalizationInfo</a>	ПоврежденаЗаписьФискализации	Логич.	R	FALSE	<a href="#">251</a>
<a href="#">IsCorruptedFMRecords</a>	ПоврежденаЗаписьФП	Логич.	R	FALSE	<a href="#">251</a>
<a href="#">IsDrawerOpen</a>	ДенежныйЯщикОткрыт	Логич.	R	FALSE	<a href="#">252</a>
<a href="#">IsEKLZOverflow</a>	ПереполнениеЭКЛЗ	Логич.	R	FALSE	<a href="#">252</a>
<a href="#">IsFM24HoursOver</a>	24ЧасаВФПКончились	Логич.	R	FALSE	<a href="#">252</a>
<a href="#">IsFMSessionOpen</a>	СменаВФПОткрыта	Логич.	R	FALSE	<a href="#">252</a>
<a href="#">IsLastFMRecordCorrupted</a>	ПоследняяЗаписьВФПИспорчена	Логич.	R	FALSE	<a href="#">252</a>
<a href="#">IsPrinterLeftSensorFailure</a>	ОтказЛевогоДатчикаПечМех	Логич.	R	FALSE	<a href="#">252</a>
<a href="#">IsPrinterRightSensorFailure</a>	ОтказПравогоДатчикаПечМех	Логич.	R	FALSE	<a href="#">253</a>
<a href="#">JournalEnabled</a>	КонтрольнаяЛентаВключена	Логич.	RW	FALSE	<a href="#">253</a>
<a href="#">JournalRibbonIsPresent</a>	РулонОперационногоЖурналаЕсть	Логич.	R	TRUE	<a href="#">253</a>
<a href="#">JournalRibbonLever</a>	РычагТермоголовкиОперЖурнала	Логич.	R	TRUE	<a href="#">253</a>
<a href="#">JournalRibbonOpticalSensor</a>	ОптичДатчикОперационногоЖурнала	Логич.	R	TRUE	<a href="#">253</a>
<a href="#">JournalRow</a>	СтрокаКонтрольнойЛенты	Строка	R	«0»	<a href="#">253</a>
<a href="#">JournalRowCount</a>	КоличествоСтрокКонтрольнойЛенты	Целое	R	0	<a href="#">253</a>
<a href="#">JournalRowNumber</a>	НомерСтрокиКонтрольнойЛенты	Целое	RW	0	<a href="#">254</a>
<a href="#">JournalText</a>	КонтрольнаяЛента	Строка	R	«»	<a href="#">254</a>
<a href="#">KKTRegistrationNumber</a>	РегистрационныйНомерККТ	Строка	RW	Пустая строка	<a href="#">254</a>
<a href="#">KPKFont</a>	ШрифтКПКПД	Целое	RW	1	<a href="#">254</a>
<a href="#">KPKNumber</a>	НомерКПК	Целое	RW	1	<a href="#">254</a>
<a href="#">KPKOffset</a>	СмещениеКПКПД	Целое	RW	1	<a href="#">254</a>
<a href="#">KPKStr</a>	СтрокаКПК	Строка	RW	«»	<a href="#">254</a>
<a href="#">KPKValue</a>	ЗначениеКПК	Целое	RW	0	<a href="#">255</a>
<a href="#">KSAInfo</a>	КСАИнфо	Строка	RW	«»	<a href="#">255</a>
<a href="#">LastFMRecordType</a>	ТипПоследней ЗаписиФП	Целое	R	0	<a href="#">255</a>
<a href="#">LastKPKDate</a>	ДатаПоследнегоКПК	Дата	R	01.10.01	<a href="#">255</a>
<a href="#">LastKPKDateStr</a>	ДатаПоследнегоКПКСтрока	Строка	R	Пустая строка	<a href="#">255</a>
<a href="#">LastKPKDocumentResult</a>	ИтогДокументаПоследнегоКПК	Денег.	R	0	<a href="#">255</a>
<a href="#">LastKPKNumber</a>	НомерПоследнегоКПК	Целое	R	0	<a href="#">255</a>
<a href="#">LastKPKTime</a>	ВремяПоследнегоКПК	Время	R	00:00	<a href="#">256</a>
<a href="#">LastKPKTimeStr</a>	ВремяПоследнегоКПКСтрока	Строка	R	Пустая строка	<a href="#">256</a>
<a href="#">LastLineNumber</a>	НомерПоследнейЛинии	Целое	RW	200	<a href="#">256</a>
<a href="#">LastPrintResult</a>	РезультатПоследнейПечати	Целое	R		<a href="#">256</a>
<a href="#">LastSessionDate</a>	ДатаПоследнейСмены	Дата	RW	01.10.01	<a href="#">256</a>
<a href="#">LastSessionNumber</a>	НомерПоследнейСмены	Целое	RW	1	<a href="#">256</a>
<a href="#">LDBaudrate</a>	СкоростьОбменаЛУ	Целое	RW	1	<a href="#">257</a>
<a href="#">LDComNumber</a>	СОМпортЛУ	Целое	RW	1	<a href="#">257</a>
<a href="#">LDComputerName</a>	ИмяКомпьютераЛУ	Строка	RW	Пустая строка	<a href="#">257</a>
<a href="#">LDConnectionType</a>	ТипПодключенияЛУ	Целое	RW	0	<a href="#">257</a>



Англоязычное название	Русскоязычное название	Тип данных	Дос тип	По умолчанию	Стр.
<a href="#">LDCount</a>	КоличествоЛУ	Целое	R	0	<a href="#">258</a>
<a href="#">LDEscapeIP</a>	EscapeIPЛУ	Строка	RW	«127.0.0.1»	<a href="#">258</a>
<a href="#">LDEscapePort</a>	ПортEscapeЛУ	Целое	RW	1000	<a href="#">258</a>
<a href="#">LDEscapeTimeout</a>	ТаймаутEscapeЛУ	Целое	RW	1000	<a href="#">258</a>
<a href="#">LDIndex</a>	ИндексЛУ	Целое	RW	0	<a href="#">258</a>
<a href="#">LDIPAddress</a>	IPАдресЛУ	Строка	RW	«»	<a href="#">258</a>
<a href="#">LDName</a>	ИмяЛУ	Строка	RW	Пустая строка	<a href="#">259</a>
<a href="#">LDNumber</a>	НомерЛУ	Целое	RW	1	<a href="#">259</a>
<a href="#">LDProtocolType</a>	ЛУТипПротокола	Целое	RW	0	<a href="#">259</a>
<a href="#">LDSysAdminPassword</a>	ПарольСистемногоАдминистратораЛУ	Целое	RW	30	<a href="#">259</a>
<a href="#">LDTCPPort</a>	ПортTCPЛУ	Целое	RW	211	<a href="#">259</a>
<a href="#">LDTimeout</a>	ТаймаутЛУ	Целое	RW	0	<a href="#">259</a>
<a href="#">LDUseIPAddress</a>	ИспользоватьIPАдресЛУ	Логич.	RW	FALSE	<a href="#">260</a>
<a href="#">License</a>	Лицензия	Строка	RW	Пустая строка	<a href="#">260</a>
<a href="#">LicensesPresent</a>	ЛицензияЕсть	Логич.	R	FALSE	<a href="#">260</a>
<a href="#">LidPositionSensor</a>	ДатчикКрышкиКорпуса	Логич.	R	FALSE	<a href="#">260</a>
<a href="#">LineData</a>	ГрафическаяИнформация	Строка	RW	Пустая строка	<a href="#">260</a>
<a href="#">LineData2</a>	ГрафическаяИнформация2	Строка	RW	Пустая строка	<a href="#">260</a>
<a href="#">LineDataHex</a>	ГрафическаяИнформацияНех	Строка	RW	Пустая строка	<a href="#">261</a>
<a href="#">LineNumber</a>	НомерЛинии	Целое	RW	0	<a href="#">261</a>
<a href="#">LineSwapBytes</a>	ПереворачиватьБайтыЛинии	Логич.	RW	FALSE	<a href="#">261</a>
<a href="#">LockTimeout</a>	ТаймаутБлокировкиПорта	Целое.	RW	10000	<a href="#">261</a>
<a href="#">LogicalNumber</a>	НомерВЗале	Целое	R	1	<a href="#">261</a>
<a href="#">LogMaxFileSize</a>	КоличествоХранимыхФайловЛога	Целое	RW	0	<a href="#">261</a>
<a href="#">LogMaxFileSize</a>	МаксимальныйРазмерФайлаЛогаВМб	Целое	RW	0	<a href="#">262</a>
<a href="#">LogOn</a>	ВестиЛог	Логич.	RW	FALSE	<a href="#">262</a>
<a href="#">MarkingType</a>	ВестиЛог	Целое	RW	0	<a href="#">262</a>
<a href="#">MAXValueOfField</a>	МаксимальноеЗначениеПоля	Целое	R	0	<a href="#">262</a>
<a href="#">MessageCount</a>	КоличествоСообщений	Целое	RW		<a href="#">262</a>
<a href="#">MessageState</a>	СостояниеСообщения	Целое	RW		<a href="#">262</a>
<a href="#">MethodName</a>	НазваниеМетода	Строка	RW	Пустая строка	<a href="#">263</a>
<a href="#">MFPNumber</a>	НомерМФП	Строка	RW	«»	<a href="#">263</a>
<a href="#">MFPStatus</a>	СостояниеМФП	Целое	RW	0	<a href="#">263</a>
<a href="#">MINValueOfField</a>	МинимальноеЗначениеПоля	Целое	R	0	<a href="#">263</a>
<a href="#">MobilePayEnabled</a>	МобильнаяОплатаРазрешена	Логич.	RW	FALSE	<a href="#">263</a>
<a href="#">ModelID</a>	ИДМодели	Целое	RW	0	<a href="#">263</a>
<a href="#">ModelIndex</a>	ИндексМодели	Целое	RW	0	<a href="#">263</a>
<a href="#">ModelNames</a>	НазваниеМодели	Строка	R	«»	<a href="#">264</a>
<a href="#">ModelParamCount</a>	КоличествоПараметровМодели	Целое	R		<a href="#">264</a>
<a href="#">ModelParamDescription</a>	ОписаниеПараметраМодели	Строка	R	«»	<a href="#">264</a>
<a href="#">ModelParamIndex</a>	ИндексПараметраМодели	Целое	RW	0	<a href="#">264</a>
<a href="#">ModelParamNumber</a>	НомерПараметраМодели	Целое	RW	0	<a href="#">264</a>
<a href="#">ModelParamValue</a>	ЗначениеПараметраМодели	Логич.	R	FALSE	<a href="#">265</a>
<a href="#">ModelsCount</a>	КоличествоМоделей	Целое	R	0	<a href="#">265</a>
<a href="#">MultiplicationFont</a>	ШрифтЗнакаУмноженияПД	Целое	RW	1	<a href="#">265</a>
<a href="#">NameCashReg</a>	НазваниеДенежногоРегистра	Строка	R	0	<a href="#">266</a>
<a href="#">NameCashRegEx</a>	ИмяРасширенногоДенежногоРегистра	Строка	R	«»	<a href="#">266</a>
<a href="#">NameOperationReg</a>	НазваниеОперационногоРегистра	Строка	R	Пустая строка	<a href="#">266</a>
<a href="#">NewPasswordTI</a>	НовыйПарольНИ	Целое	RW	0	<a href="#">266</a>
<a href="#">NewSCPassword</a>	НовыйПарольЦТО	Целое	RW	30	<a href="#">266</a>
<a href="#">NumberOfCopies</a>	КоличествоДублей	Целое	RW	0	<a href="#">266</a>
<a href="#">OFDTicketReceived</a>	ОФДКвитанцияПолучена	Логич.	RW		<a href="#">266</a>
<a href="#">OPBarcodeInputType</a>	ОПТипВводаШтрихкода	Целое	RW	0	<a href="#">267</a>
<a href="#">OpenDocumentNumber</a>	СквознойНомерДокумента	Целое	R	0	<a href="#">267</a>
<a href="#">OperationBlockFirstString</a>	ПерваяСтрокаБлокаОперацииПД	Целое	RW	1	<a href="#">267</a>
<a href="#">OperationNameFont</a>	ШрифтНазванияОперацииПД	Целое	RW	1	<a href="#">267</a>
<a href="#">OperationNameOffSet</a>	СмещениеНазванияОперацииПД	Целое	RW	1	<a href="#">267</a>
<a href="#">OperationNameStringNumber</a>	НомерСтрокиНазванияОперацииПД	Целое	RW	1	<a href="#">268</a>
<a href="#">OperatorNumber</a>	НомерОператора	Целое	R	0	<a href="#">268</a>
<a href="#">OperationType</a>	ТипОперации	Целое	RW	0	<a href="#">268</a>
<a href="#">OPIdPayment</a>	ОПИДПлатежа	Строка	RW	0	<a href="#">268</a>
<a href="#">OPRequisiteNumber</a>	ОПНомерРеквизита	Целое	RW	1	<a href="#">268</a>
<a href="#">OPRequisiteValue</a>	ОПЗначениеРеквизита	Строка	RW	0	<a href="#">269</a>
<a href="#">OPSvstem</a>	ОПСистема	Целое	RW	1	<a href="#">269</a>
<a href="#">OPTTransactionStatus</a>	ОПСтатусТранзакции	Целое	RW	0	<a href="#">269</a>
<a href="#">OPTTransactionType</a>	ОПТипТранзакции	Целое	RW	1	<a href="#">269</a>
<a href="#">ParameterValue</a>	ЗначениеПараметраМодема	Строка	RW	0	<a href="#">271</a>
<a href="#">ParentWnd</a>	ОкноПриложения	Целое	RW	0	<a href="#">271</a>
<a href="#">Password</a>	Пароль	Целое	RW	0	<a href="#">271</a>
<a href="#">PayDepartment</a>	СекцияПлатежа	Целое	RW	15	<a href="#">271</a>
<a href="#">PaymentItemSign</a>	ПризнакПредметаРасчета	Целое	RW	0	<a href="#">272</a>
<a href="#">PaymentTypeSign</a>	ПризнакСпособаРасчета	Целое	RW	0	<a href="#">272</a>
<a href="#">PermitActivationCode</a>	Код разрешения активизации	Целое	RW	0	<a href="#">272</a>



Англоязычное название	Русскоязычное название	Тип данных	Дос тип	По умолчанию	Стр.
<a href="#">PingResult</a>	РезультатПинга	Целое	RW	0	<a href="#">272</a>
<a href="#">PingTime</a>	ВремяПинга	Целое	RW	0	<a href="#">272</a>
<a href="#">PointPosition</a>	ПоложениеТочки	Логич.	RW	TRUE	<a href="#">273</a>
<a href="#">Poll1</a>	Опрос1	Целое	R	0	<a href="#">273</a>
<a href="#">Poll2</a>	Опрос2	Целое	R	0	<a href="#">273</a>
<a href="#">PosControlReceiptSeparator</a>	PosControlРфзвувительЧеков	Строка	RW	0	<a href="#">273</a>
<a href="#">PortLocked</a>	ПортЗаблокирован	Логич.	R	FALSE	<a href="#">273</a>
<a href="#">PortNumber</a>	НомерПорта	Целое	RW	0	<a href="#">273</a>
<a href="#">PowerSourceVoltage</a>	НапряжениеИсточникаПитания	Дробн.	R	0	<a href="#">274</a>
<a href="#">PrepareActivizationRemainCount</a>	ОставшеесяКоличествоПопытокПодгото вкиАктивизации	Целое	RW	0	<a href="#">274</a>
<a href="#">PresenterIn</a>	ВходНакопителя	Логич.	R	FALSE	<a href="#">274</a>
<a href="#">PresenterOut</a>	ВыходНакопителя	Логич.	R	FALSE	<a href="#">274</a>
<a href="#">Price</a>	Цена	Денеж.	RW	0	<a href="#">274</a>
<a href="#">PriceFont</a>	ШрифтЦеныПД	Целое	RW	1	<a href="#">274</a>
<a href="#">PriceSymbolNumber</a>	ЧислоСимволовВПолеЦеныПД	Целое	RW	14	<a href="#">275</a>
<a href="#">PrintBarcodeText</a>	ПечататьТекстШК	Целое	RW	0	<a href="#">275</a>
<a href="#">PrintBufferFormat</a>	ФорматБуфераПечати	Целое	RW	0	<a href="#">275</a>
<a href="#">PrintBufferLineNumber</a>	КоличествоСтрокБуфераПечати	Целое	RW	0	<a href="#">275</a>
<a href="#">PrintingAlignment</a>	ОриентацияПечати	Целое	RW	0	<a href="#">275</a>
<a href="#">PrintJournalBeforeZReport</a>	ПечатьКЛПередZОтчетом	Логич.	RW	FALSE	<a href="#">276</a>
<a href="#">PrintWidth</a>	ШиринаПечати	Целое	R	0	<a href="#">276</a>
<a href="#">PropertyName</a>	НазваниеСвойства	Строка	RW	Пустая строка	<a href="#">276</a>
<a href="#">ProtocolType</a>	ТипПротокола	Целое	RW	0	<a href="#">276</a>
<a href="#">Quantity</a>	Количество	Дробн.	RW	1,000	<a href="#">276</a>
<a href="#">QuantityFont</a>	ШрифтКоличестваПД	Целое	RW	1	<a href="#">276</a>
<a href="#">QuantityFormat</a>	ФорматЦелогоКоличестваПД	Целое	RW	1	<a href="#">276</a>
<a href="#">QuantityOffSet</a>	СмещениеПоляКоличестваПД	Целое	RW	20	<a href="#">277</a>
<a href="#">QuantityOfOperations</a>	КоличествоОпераций	Целое	R	0	<a href="#">277</a>
<a href="#">QuantityPointPosition</a>	ПоложениеТочкиВКоличестве	Логич.	R	FALSE	<a href="#">277</a>
<a href="#">QuantityStringNumber</a>	НомерСтрокиКоличестваНаЦенуПД	Целое	RW	2	<a href="#">277</a>
<a href="#">QuantitySymbolNumber</a>	ЧислоСимволовВПолеКоличестваПД	Целое	RW	14	<a href="#">277</a>
<a href="#">RealPayDepartment</a>	ДействительнаяСекцияПлатежа	Целое	RW	1	<a href="#">277</a>
<a href="#">ReceiptNumber</a>	НомерЧека	Целое	RW	0	<a href="#">278</a>
<a href="#">ReceiptOutputType</a>	ТипВыдачиЧека	Целое	RW	0	<a href="#">278</a>
<a href="#">ReceiptRibbonsPresent</a>	РулонЧековойЛентыЕсть	Логич.	R	TRUE	<a href="#">278</a>
<a href="#">ReceiptRibbonLever</a>	РычагТермоголовкиЧекЛенты	Логич.	R	TRUE	<a href="#">278</a>
<a href="#">ReceiptRibbonOpticalSensor</a>	ОптическийДатчикЧековойЛенты	Логич.	R	TRUE	<a href="#">278</a>
<a href="#">ReconnectPort</a>	ПереподключитьПорт	Логич.	RW	FALSE	<a href="#">278</a>
<a href="#">RecordCount</a>	КоличествоЗаписей	Целое	R	0	<a href="#">279</a>
<a href="#">RegBuyRec</a>	РегистрПокупокПоТоваруВЧеке	Денеж.	R	0	<a href="#">279</a>
<a href="#">RegBuyReturnRec</a>	РегистрВозвратаПокупокПоТоваруВЧеке	Денеж.	R	0	<a href="#">279</a>
<a href="#">RegBuyReturnSession</a>	РегистрВозвратаПокупокПоТоваруЗаСме ну	Денеж.	R	0	<a href="#">279</a>
<a href="#">RegBuySession</a>	РегистрПокупокПоТоваруЗаСмену	Денеж.	R	0	<a href="#">279</a>
<a href="#">RegisterNumber</a>	НомерРегистра	Целое	RW	0	<a href="#">280</a>
<a href="#">RegistrationNumber</a>	КоличествоПеререгистраций	Целое	RW	0	<a href="#">279</a>
<a href="#">RegistrationReasonCode</a>	КодПричиныПеререгистрации	Целое	RW	0	<a href="#">279</a>
<a href="#">RegSaleRec</a>	РегистрПродажиПоТоваруВЧеке	Денеж.	R	0	<a href="#">280</a>
<a href="#">RegSaleReturnRec</a>	РегистрВозвратаПродажПоТоваруВЧеке	Денеж.	R	0	<a href="#">280</a>
<a href="#">RegSaleReturnSession</a>	РегистрВозвратаПродажПоТоваруЗаСме ну	Денеж.	R	0	<a href="#">280</a>
<a href="#">RegSaleSession</a>	РегистрПродажПоТоваруЗаСмену	Денеж.	R	0	<a href="#">280</a>
<a href="#">ReportType</a>	ТипОчета	Логич.	RW	TRUE	<a href="#">280</a>
<a href="#">ReportTypeInt</a>	ТипОтчетаЦел	Целое	RW	0	<a href="#">281</a>
<a href="#">RequestErrorDescription</a>	ЗапрашиватьОписаниеОшибки	Логич.	RW	FALSE	<a href="#">281</a>
<a href="#">RequestType</a>	ТипЗапроса	Целое	RW	0	<a href="#">281</a>
<a href="#">ResultCode</a>	КодОшибки	Целое	R	0	<a href="#">281</a>
<a href="#">ResultCodeDescription</a>	ОписаниеКодаОшибки	Строка	R	«Ошибок нет»	<a href="#">286</a>
<a href="#">RNM</a>	РНМ	Строка	RW	Пустая строка	<a href="#">286</a>
<a href="#">RoundingSumm</a>	СуммаОкругления	Целое	RW	1	<a href="#">286</a>
<a href="#">RowNumber</a>	НомерРяда	Целое	RW	1	<a href="#">287</a>
<a href="#">RunningPeriod</a>	ПериодПрогноза	Целое	RW	1	<a href="#">287</a>
<a href="#">SaleError</a>	SaleВозвращаетОшибку	Логич.	RW	FALSE	<a href="#">287</a>
<a href="#">SaveSettingsType</a>	ТипСохраненияНастроек	Целое	RW	0	<a href="#">287</a>
<a href="#">SCPassword</a>	ПарольЦТО	Целое	RW	30	<a href="#">287</a>
<a href="#">SearchTimeout</a>	ТаймаутПоиска	Целое	RW	0	<a href="#">287</a>
<a href="#">SerialNumber</a>	ЗаводскойНомер	Строка	RW	Пустая строка	<a href="#">288</a>
<a href="#">SerialNumberAsInteger</a>	ЗаводскойНомерЧисло	Целое	R	0	<a href="#">288</a>
<a href="#">ServerConnected</a>	СерверПодключен	Логич.	R	FALSE	<a href="#">288</a>
<a href="#">ServerVersion</a>	ВерсияСервера	Строка	R	Пустая строка	<a href="#">288</a>
<a href="#">SessionNumber</a>	НомерСмены	Целое	RW	0	<a href="#">288</a>
<a href="#">ShowProgress</a>	ПоказыватьПрогресс	Логич.	RW	FALSE	<a href="#">289</a>





Англоязычное название	Русскоязычное название	Тип данных	Дос туп	По умолчанию	Стр.
<a href="#">ShowTagNumber</a>	ПоказатьНомерТега	Логич.	RW	0	<a href="#">289</a>
<a href="#">SKNOError</a>	ОшибкаСКНО	Целое	RW	0	<a href="#">289</a>
<a href="#">SKNOIdentifier</a>	ИдентификаторСКНО	Строка	RW	«»	<a href="#">290</a>
<a href="#">SKNOStatus</a>	СтатусСКНО	Целое	RW	0	<a href="#">290</a>
<a href="#">SlipDocumentIsMoving</a>	ПодкладнойДокументПроходит	Логич.	R	FALSE	<a href="#">290</a>
<a href="#">SlipDocumentIsPresent</a>	ПодкладнойДокументЕсть	Логич.	R	FALSE	<a href="#">290</a>
<a href="#">SlipDocumentLength</a>	ДлинаПодкладногоДокумента	Целое	RW	1070	<a href="#">290</a>
<a href="#">SlipDocumentWidth</a>	ШиринаПодкладногоДокумента	Целое	RW	810	<a href="#">291</a>
<a href="#">SlipEqualStringIntervals</a>	РавныеМежстрочныеИнтервалыПД	Целое	RW	24	<a href="#">291</a>
<a href="#">SlipStringInterval</a>	МежстрочныйИнтервалПД	Целое	RW	0	<a href="#">291</a>
<a href="#">SlipStringIntervals</a>	МежстрочныеИнтервалыПД	Целое	RW	24	<a href="#">291</a>
<a href="#">StatusCommand</a>	КомандаСостояния	Целое	RW	0	<a href="#">291</a>
<a href="#">StringForPrinting</a>	СтрокаДляПечати	Строка	RW	Пустая строка	<a href="#">291</a>
<a href="#">StringForPrintingTLVData</a>	СтрокаДляПечатиTLVДанных	Строка	RW		<a href="#">292</a>
<a href="#">StringNumber</a>	НомерСтрокиБуфераПД	Целое	RW	1	<a href="#">292</a>
<a href="#">StringQuantity</a>	КоличествоСтрок	Целое	RW	12	<a href="#">292</a>
<a href="#">StringQuantityInOperation</a>	КоличествоСтрокВОперации	Целое	RW	0	<a href="#">292</a>
<a href="#">SubTotalFont</a>	ШрифтВсегоПД	Целое	RW	1	<a href="#">293</a>
<a href="#">SubTotalOffSet</a>	СмещениеВсегоПД	Целое	RW	1	<a href="#">293</a>
<a href="#">SubTotalStringNumber</a>	НомерСтрокиВсегоПД	Целое	RW	16	<a href="#">293</a>
<a href="#">SubTotalSumFont</a>	ШрифтСуммыВсегоПД	Целое	RW	1	<a href="#">293</a>
<a href="#">SubTotalSumOffSet</a>	СмещениеСуммыВсегоПД	Целое	RW	20	<a href="#">293</a>
<a href="#">SubTotalSymbolNumber</a>	КоличСимвСуммыВсегоПД	Целое	RW	40	<a href="#">293</a>
<a href="#">Summ1</a>	Сумма1	Денеж.	RW	0	<a href="#">294</a>
<a href="#">Summ1Font</a>	ШрифтСуммыНаличнымиПД	Целое	RW	1	<a href="#">294</a>
<a href="#">Summ1NameFont</a>	ШрифтНаличнымиПД	Целое	RW	1	<a href="#">294</a>
<a href="#">Summ1NameOffSet</a>	СмещениеНаличнымиПД	Целое	RW	2	<a href="#">294</a>
<a href="#">Summ1OffSet</a>	СмещениеСуммыНаличнымиПД	Целое	RW	20	<a href="#">294</a>
<a href="#">Summ1StringNumber</a>	НомерСтрокиНаличныеПД	Целое	RW	3	<a href="#">295</a>
<a href="#">Summ1SymbolNumber</a>	КоличествоСимволовСуммы-НаличныхПД	Целое	RW	40	<a href="#">295</a>
<a href="#">Summ2</a>	Сумма2	Денеж.	RW	0	<a href="#">295</a>
<a href="#">Summ2Font</a>	ШрифтСуммыТипаОплаты2ПД	Целое	RW	1	<a href="#">295</a>
<a href="#">Summ2NameFont</a>	ШрифтНазванияТипаОплаты2ПД	Целое	RW	1	<a href="#">295</a>
<a href="#">Summ2NameOffSet</a>	СмещениеНазванияТипаОплаты2ПД	Целое	RW	2	<a href="#">296</a>
<a href="#">Summ2OffSet</a>	СмещениеСуммыТипаОплаты2ПД	Целое	RW	20	<a href="#">296</a>
<a href="#">Summ2StringNumber</a>	НомерСтрокиТипаОплаты2ПД	Целое	RW	4	<a href="#">296</a>
<a href="#">Summ2SymbolNumber</a>	КоличСимвСуммыТипаОплаты2ПД	Целое	RW	40	<a href="#">296</a>
<a href="#">Summ3</a>	Сумма3	Денеж.	RW	0	<a href="#">296</a>
<a href="#">Summ3Font</a>	ШрифтСуммыТипаОплаты3ПД	Целое	RW	1	<a href="#">296</a>
<a href="#">Summ3NameFont</a>	ШрифтНазванияТипаОплаты3ПД	Целое	RW	1	<a href="#">296</a>
<a href="#">Summ3NameOffSet</a>	СмещениеНазванияТипаОплаты3ПД	Целое	RW	2	<a href="#">297</a>
<a href="#">Summ3OffSet</a>	СмещениеСуммы ТипаОплаты3ПД	Целое	RW	20	<a href="#">297</a>
<a href="#">Summ3StringNumber</a>	НомерСтрокиТипаОплаты3ПД	Целое	RW	5	<a href="#">297</a>
<a href="#">Summ3SymbolNumber</a>	КоличСимвСуммыТипаОплаты3ПД	Целое	RW	40	<a href="#">297</a>
<a href="#">Summ4</a>	Сумма4	Денеж.	RW	0	<a href="#">297</a>
<a href="#">Summ4Font</a>	ШрифтСуммыТипаОплаты4ПД	Целое	RW	1	<a href="#">297</a>
<a href="#">Summ4NameFont</a>	ШрифтНазванияТипаОплаты4ПД	Целое	RW	1	<a href="#">298</a>
<a href="#">Summ4NameOffSet</a>	СмещениеНазванияТипаОплаты4ПД	Целое	RW	2	<a href="#">298</a>
<a href="#">Summ4OffSet</a>	СмещениеСуммы ТипаОплаты4ПД	Целое	RW	20	<a href="#">298</a>
<a href="#">Summ4StringNumber</a>	НомерСтроки ТипаОплаты4ПД	Целое	RW	6	<a href="#">298</a>
<a href="#">Summ4SymbolNumber</a>	КоличСимвСуммыТипаОплаты4ПД	Целое	RW	40	<a href="#">298</a>
<a href="#">Summ5</a>	Сумма5	Денеж.	RW	0	<a href="#">298</a>
<a href="#">Summ6</a>	Сумма6	Денеж.	RW	0	<a href="#">299</a>
<a href="#">Summ7</a>	Сумма7	Денеж.	RW	0	<a href="#">299</a>
<a href="#">Summ8</a>	Сумма8	Денеж.	RW	0	<a href="#">299</a>
<a href="#">Summ9</a>	Сумма9	Денеж.	RW	0	<a href="#">299</a>
<a href="#">Summ10</a>	Сумма10	Денеж.	RW	0	<a href="#">299</a>
<a href="#">Summ11</a>	Сумма11	Денеж.	RW	0	<a href="#">299</a>
<a href="#">Summ12</a>	Сумма12	Денеж.	RW	0	<a href="#">299</a>
<a href="#">Summ13</a>	Сумма13	Денеж.	RW	0	<a href="#">300</a>
<a href="#">Summ14</a>	Сумма14	Денеж.	RW	0	<a href="#">300</a>
<a href="#">Summ15</a>	Сумма15	Денеж.	RW	0	<a href="#">300</a>
<a href="#">Summ16</a>	Сумма16	Денеж.	RW	0	<a href="#">300</a>
<a href="#">SummFont</a>	ШрифтСуммыПД	Целое	RW	1	<a href="#">300</a>
<a href="#">SummOffSet</a>	СмещениеПоляСуммыПД	Целое	RW	1	<a href="#">300</a>
<a href="#">SummStringNumber</a>	НомерСтрокиСуммыПД	Целое	RW	3	<a href="#">301</a>
<a href="#">SummSymbolNumber</a>	ЧислоСимволовВПолеСуммыПД	Целое	RW	14	<a href="#">301</a>
<a href="#">SwapBytesMode</a>	РежимПереворачиванияБайта	Целое	RW	0	<a href="#">301</a>
<a href="#">SymbolCode</a>	КодСимвола	Целое	RW	0	<a href="#">Ошибки! Закладка</a>

Англоязычное название	Русскоязычное название	Тип данных	Дос тип	По умолчанию	Стр.
					<a href="#">не определена</a>
<a href="#">SymbolHeight</a>	ВысотаСимвола	Целое	RW	0	<a href="#">Ошибка! Закладка не определена.</a>
<a href="#">SymbolWidth</a>	ШиринаСимвола	Целое	RW	0	<a href="#">Ошибка! Закладка не определена.</a>
<a href="#">SyncTimeout</a>	ТаймаутСинхронизации	Целое	RW		<a href="#">302</a>
<a href="#">SysAdminPassword</a>	ПарольСистемногоАдминистратора	Целое	RW	30	<a href="#">302</a>
<a href="#">TableName</a>	НазваниеТаблицы	Строка	R	Пустая строка	<a href="#">302</a>
<a href="#">TableNumber</a>	НомерТаблицы	Целое	RW	1	<a href="#">302</a>
<a href="#">TagDescription</a>	Описание Тега	Целое	RW	0	<a href="#">303</a>
<a href="#">TableNumber</a>	НомерТега	Целое	RW	0	<a href="#">302</a>
<a href="#">TagDescription</a>	ОписаниеТега	Строка	RW	Пустая строка	<a href="#">303</a>
<a href="#">TagID</a>	ТегИД	Целое	RW	0	<a href="#">303</a>
<a href="#">TableNumber</a>	НомерТаблицы	Целое	RW	0	<a href="#">302</a>
<a href="#">TagType</a>	Тип Тега	Целое	RW	0	<a href="#">303</a>
<a href="#">TagValueBin</a>	ЗначениеТегаBin	Строка	RW	0	<a href="#">303</a>
<a href="#">TagValueDateTime</a>	ЗначениеТегаДатаВремя	Дата Время	RW	00:00:00	<a href="#">304</a>
<a href="#">TagValueFVLN</a>	ЗначениеТегаFNL	Денеж.	RW	0	<a href="#">304</a>
<a href="#">TagValueLength</a>	ДлинаЗначенияТега	Целое	RW	0	<a href="#">304</a>
<a href="#">TagValueInt</a>	ЗначениеТегаЦелое	Целое	RW	0	<a href="#">304</a>
<a href="#">TagValueStr</a>	ЗначениеТегаСтроки	Строка	RW	0	<a href="#">304</a>
<a href="#">TaxValue1</a>	ЗначениеНалога1	Денеж.	RW	0	<a href="#">305</a>
<a href="#">TaxValue2</a>	ЗначениеНалога2	Денеж.	RW	0	<a href="#">305</a>
<a href="#">TaxValue3</a>	ЗначениеНалога3	Денеж.	RW	0	<a href="#">305</a>
<a href="#">TaxValue4</a>	ЗначениеНалога4	Денеж.	RW	0	<a href="#">305</a>
<a href="#">TaxValue5</a>	ЗначениеНалога5	Денеж.	RW	0	<a href="#">305</a>
<a href="#">TaxValue6</a>	ЗначениеНалога6	Денеж.	RW	0	<a href="#">305</a>
<a href="#">TaxValue1Enabled</a>	ЗначениеНалога1Вкл	Целое	RW	0	<a href="#">285</a>
<a href="#">Tax1</a>	Налог1	Целое	RW	0	<a href="#">306</a>
<a href="#">Tax1NameFont</a>	ШрифтНазванияНалогаАПД	Целое	RW	1	<a href="#">306</a>
<a href="#">Tax1NameOffSet</a>	СмещениеНазванияНалогаАПД	Целое	RW	1	<a href="#">306</a>
<a href="#">Tax1NameSymbolNumber</a>	КоличСимвНазванияНалогаАПД	Целое	RW	40	<a href="#">306</a>
<a href="#">Tax1RateFont</a>	ШрифтСтавкиНалогаАПД	Целое	RW	1	<a href="#">307</a>
<a href="#">Tax1RateOffSet</a>	СмещениеСтавкиНалогаАПД	Целое	RW	1	<a href="#">307</a>
<a href="#">Tax1RateSymbolNumber</a>	КоличСимвСтавкиНалогаАПД	Целое	RW	40	<a href="#">307</a>
<a href="#">Tax1SumFont</a>	ШрифтСуммыНалогаАПД	Целое	RW	1	<a href="#">307</a>
<a href="#">Tax1SumOffSet</a>	СмещениеСуммыНалогаАПД	Целое	RW	1	<a href="#">307</a>
<a href="#">Tax1SumStringNumber</a>	НомерСтрокиСуммыНалогаАПД	Целое	RW	12	<a href="#">307</a>
<a href="#">Tax1SumSvmbolNumber</a>	КоличСимвСуммыНалогаАПД	Целое	RW	40	<a href="#">308</a>
<a href="#">Tax1TurnoverFont</a>	ШрифтОборотаНалогаАПД	Целое	RW	1	<a href="#">308</a>
<a href="#">Tax1TurnoverOffSet</a>	СмещениеОборотаНалогаБПД	Целое	RW	1	<a href="#">308</a>
<a href="#">Tax1TurnoverStringNumber</a>	НомерСтрокиОборотаНалогаАПД	Целое	RW	8	<a href="#">308</a>
<a href="#">Tax1TurnoverSymbolNumber</a>	КоличСимвОборотаНалогаАПД	Целое	RW	40	<a href="#">308</a>
<a href="#">Tax2</a>	Налог2	Целое	RW	0	<a href="#">308</a>
<a href="#">Tax2NameFont</a>	ШрифтНазванияНалогаБПД	Целое	RW	1	<a href="#">309</a>
<a href="#">Tax2NameOffSet</a>	СмещениеНазванияНалогаБПД	Целое	RW	1	<a href="#">309</a>
<a href="#">Tax2NameSymbolNumber</a>	КоличСимвНазванияНалогаБПД	Целое	RW	40	<a href="#">309</a>
<a href="#">Tax2RateFont</a>	ШрифтСтавкиНалогаБПД	Целое	RW	1	<a href="#">309</a>
<a href="#">Tax2RateOffSet</a>	СмещениеСтавкиНалогаАПД	Целое	RW	1	<a href="#">309</a>
<a href="#">Tax2RateSymbolNumber</a>	КоличСимвСтавкиНалогаБПД	Целое	RW	40	<a href="#">309</a>
<a href="#">Tax2SumFont</a>	ШрифтСуммыНалогаБПД	Целое	RW	1	<a href="#">310</a>
<a href="#">Tax2SumOffSet</a>	СмещениеСуммыНалогаБПД	Целое	RW	1	<a href="#">310</a>
<a href="#">Tax2SumStringNumber</a>	НомерСтрокиСуммыНалогаБПД	Целое	RW	13	<a href="#">310</a>
<a href="#">Tax2SumSvmbolNumber</a>	КоличСимвСуммыНалогаБПД	Целое	RW	40	<a href="#">310</a>
<a href="#">Tax2TurnoverFont</a>	ШрифтОборотаНалогаБПД	Целое	RW	1	<a href="#">310</a>
<a href="#">Tax2TurnoverOffSet</a>	СмещениеОборотаНалогаБПД	Целое	RW	1	<a href="#">310</a>
<a href="#">Tax2TurnoverStringNumber</a>	НомерСтрокиОборотаНалогаБПД	Целое	RW	8	<a href="#">311</a>



Англоязычное название	Русскоязычное название	Тип данных	Дос тип	По умолчанию	Стр.
<a href="#">Tax2TurnoverSymbolNumber</a>	КоличСимвОборотаНалогаВПД	Целое	RW	40	<a href="#">311</a>
<a href="#">Tax3</a>	Налог3	Целое	RW	0	<a href="#">311</a>
<a href="#">Tax3NameFont</a>	ШрифтНазванияНалогаВПД	Целое	RW	1	<a href="#">311</a>
<a href="#">Tax3NameOffSet</a>	СмещениеНазванияНалогаВПД	Целое	RW	1	<a href="#">311</a>
<a href="#">Tax3NameSymbolNumber</a>	КоличСимвНазванияНалогаВПД	Целое	RW	40	<a href="#">311</a>
<a href="#">Tax3RateFont</a>	ШрифтСтавкиНалогаВПД	Целое	RW	1	<a href="#">312</a>
<a href="#">Tax3RateOffSet</a>	СмещениеСтавкиНалогаВПД	Целое	RW	1	<a href="#">312</a>
<a href="#">Tax3RateSymbolNumber</a>	КоличСимвСтавкиНалогаВПД	Целое	RW	40	<a href="#">312</a>
<a href="#">Tax3SumFont</a>	ШрифтСуммыНалогаВПД	Целое	RW	1	<a href="#">312</a>
<a href="#">Tax3SumOffSet</a>	СмещениеСуммыНалогаВПД	Целое	RW	1	<a href="#">312</a>
<a href="#">Tax3SumStringNumber</a>	НомерСтрокиСуммыНалогаВПД	Целое	RW	14	<a href="#">312</a>
<a href="#">Tax3SumSymbolNumber</a>	КоличСимвСуммыНалогаВПД	Целое	RW	40	<a href="#">313</a>
<a href="#">Tax3TurnoverFont</a>	ШрифтОборотаНалогаВПД	Целое	RW	1	<a href="#">313</a>
<a href="#">Tax3TurnoverOffSet</a>	СмещениеОборотаНалогаВПД	Целое	RW	1	<a href="#">313</a>
<a href="#">Tax3TurnoverStringNumber</a>	НомерСтрокиОборотаНалогаВПД	Целое	RW	10	<a href="#">313</a>
<a href="#">Tax3TurnoverSymbolNumber</a>	КоличСимвОборотаНалогаВПД	Целое	RW	40	<a href="#">313</a>
<a href="#">Tax4</a>	Налог4	Целое	RW	0	<a href="#">313</a>
<a href="#">Tax4NameFont</a>	ШрифтНазванияНалогаГПД	Целое	RW	1	<a href="#">314</a>
<a href="#">Tax4NameOffSet</a>	СмещениеНазванияНалогаГПД	Целое	RW	1	<a href="#">314</a>
<a href="#">Tax4NameSymbolNumber</a>	КоличСимвНазванияНалогаГПД	Целое	RW	40	<a href="#">314</a>
<a href="#">Tax4RateFont</a>	ШрифтСтавкиНалогаГПД	Целое	RW	1	<a href="#">314</a>
<a href="#">Tax4RateOffSet</a>	СмещениеСтавкиНалогаГПД	Целое	RW	1	<a href="#">314</a>
<a href="#">Tax4RateSymbolNumber</a>	КоличСимвСтавкиНалогаГПД	Целое	RW	40	<a href="#">314</a>
<a href="#">Tax4SumFont</a>	ШрифтСуммыНалогаГПД	Целое	RW	1	<a href="#">315</a>
<a href="#">Tax4SumOffSet</a>	СмещениеСуммыНалогаГПД	Целое	RW	1	<a href="#">315</a>
<a href="#">Tax4SumStringNumber</a>	НомерСтрокиСуммыНалогаГПД	Целое	RW	15	<a href="#">315</a>
<a href="#">Tax4SumSymbolNumber</a>	КоличСимвСуммыНалогаГПД	Целое	RW	40	<a href="#">315</a>
<a href="#">Tax4TurnoverFont</a>	ШрифтОборотаНалогаГПД	Целое	RW	1	<a href="#">315</a>
<a href="#">Tax4TurnoverOffSet</a>	СмещениеОборотаНалогаГПД	Целое	RW	1	<a href="#">315</a>
<a href="#">Tax4TurnoverStringNumber</a>	НомерСтрокиОборотаНалогаГПД	Целое	RW	11	<a href="#">316</a>
<a href="#">Tax4TurnoverSymbolNumber</a>	КоличСимвОборотаНалогаГПД	Целое	RW	40	<a href="#">316</a>
<a href="#">TaxType</a>	КодНалогообложения	Целое	RW		<a href="#">316</a>
<a href="#">TCPConnectionTimeout</a>	ТаймаутПодключенияТСП	Целое	RW	0	<a href="#">316</a>
<a href="#">TCPPort</a>	ПортТСП	Целое	RW	211	<a href="#">317</a>
<a href="#">TextBlock</a>	ТекстовыйБлок	Строка	RW	«»	<a href="#">317</a>
<a href="#">TextBlockNumber</a>	НомерТекстовогоБлока	Целое	RW	0	<a href="#">317</a>
<a href="#">TextFont</a>	ШрифтТекстаПД	Целое	RW	1	<a href="#">317</a>
<a href="#">TextOffSet</a>	СмещениеТекстПоляПД	Целое	RW	1	<a href="#">317</a>
<a href="#">TextStringNumber</a>	НомерТекстовойСтрокиПД	Целое	RW	40	<a href="#">317</a>
<a href="#">TextSymbolNumber</a>	КоличествоСимволовВТекстСтрокеПД	Целое	RW	40	<a href="#">317</a>
<a href="#">Time</a>	Время	Время	RW	00:00:00	<a href="#">318</a>
<a href="#">Time2</a>	Время2	Время	RW	00:00:00	<a href="#">318</a>
<a href="#">Timeout</a>	ТаймаутПриемаБайта	Целое	RW	100	<a href="#">318</a>
<a href="#">TimeoutsUsing</a>	ИспользованиеТаймаутов	Целое	RW	0	<a href="#">318</a>
<a href="#">TimeStr</a>	ВремяСтрока	Строка	RW	«00:00:00»	<a href="#">318</a>
<a href="#">TLVData</a>	ДанныеТЛВ	Строка	RW	«»	<a href="#">320</a>
<a href="#">Token</a>	Токен	Строка	RW	«»	<a href="#">320</a>
<a href="#">TotalFont</a>	ШрифтИтогаПД	Целое	RW	2	<a href="#">319</a>
<a href="#">TotalOffSet</a>	СмещениеИтогаПД	Целое	RW	1	<a href="#">319</a>
<a href="#">TotalStringNumber</a>	НомерСтрокиИтогаПД	Целое	RW	2	<a href="#">319</a>
<a href="#">TotalSumFont</a>	ШрифтСуммыИтогаПД	Целое	RW	2	<a href="#">319</a>
<a href="#">TotalSumOffSet</a>	СмещениеСуммыИтогаПД	Целое	RW	10	<a href="#">319</a>
<a href="#">TotalSymbolNumber</a>	КоличествоСимволовСуммыИтогаПД	Целое	RW	40	<a href="#">319</a>
<a href="#">TransferBytes</a>	ПосылаемыеБайты	Строка	RW	Пустая строка	<a href="#">320</a>
<a href="#">TranslationEnabled</a>	ПереводРазрешен	Логич	RW	TRUE	<a href="#">320</a>
<a href="#">TransmitDocumentNumber</a>	ПереданныйНомерДокумента	Целое	R	0	<a href="#">320</a>
<a href="#">TransmitQueueSize</a>	ДлинаОчередиПередачи	Целое	R	0	<a href="#">320</a>
<a href="#">TransmitSessionNumber</a>	ПереданныйНомерСмены	Целое	R	0	<a href="#">321</a>
<a href="#">TransmitStatus</a>	СостояниеПечати	Целое	R	0	<a href="#">321</a>
<a href="#">TypeOfLastEntryFM</a>	ТипПоследнейЗаписиФП	Логич.	R	TRUE	<a href="#">321</a>
<a href="#">TypeOfLastEntryFMEx</a>	ТипПоследнейЗаписиФПРасш	Целое	R	0	<a href="#">321</a>
<a href="#">TypeOfSumOfEntriesFM</a>	ТипСуммыЗаписейФП	Логич.	RW	TRUE	<a href="#">321</a>
<a href="#">UCodePage</a>	ИмяКодовойСтраницы	Целое	R	0	<a href="#">321</a>
<a href="#">UCodePageText</a>	УКодоваяСтраницаТекст	Строка	R	«»	<a href="#">321</a>
<a href="#">UDescription</a>	УОписаниеУстройства	Строка	R	Пустая строка	<a href="#">322</a>
<a href="#">UMajorProtocolVersion</a>	УВерсияПротокола	Целое	R	0	<a href="#">326</a>
<a href="#">UMajorType</a>	УТипУстройства	Целое	R	0	<a href="#">326</a>
<a href="#">UMinorProtocolVersion</a>	УПодверсияПротокола	Целое	R	0	<a href="#">326</a>
<a href="#">UMinorType</a>	УПодтипУстройства	Целое	R	0	<a href="#">326</a>
<a href="#">UModel</a>	УМодельУстройства	Целое	R	0	<a href="#">326</a>
<a href="#">URL</a>	УРЛ	Строка	RW	Пустая строка	<a href="#">326</a>
<a href="#">UseCommandTimeout</a>	ИспользоватьТаймаутКоманды	Логич	RW	FALSE	<a href="#">326</a>
<a href="#">UseIPAddress</a>	ИспользоватьIPАдрес	Логич.	RW	FALSE	<a href="#">327</a>

# Драйвер ККТ версия 4.14

Англоязычное название	Русскоязычное название	Тип данных	Дос тип	По умолчанию	Стр.
<a href="#">UseJournalRibbon</a>	ИспользоватьОперационныйЖурнал	Логич.	RW	TRUE	<a href="#">327</a>
<a href="#">UseReceiptRibbon</a>	ИспользоватьЧековуюЛенту	Логич.	RW	TRUE	<a href="#">327</a>
<a href="#">UseSlipCheck</a>	ИспользоватьСлипЧек	Логич.	RW	FALSE	<a href="#">327</a>
<a href="#">UseSlipDocument</a>	ИспользоватьПодкладнойДокумент	Логич.	RW	FALSE	<a href="#">327</a>
<a href="#">UseTaxDiscountBel</a>	ИспользНалогСкидкиБел	Логич.	RW	FALSE	<a href="#">327</a>
<a href="#">UseWareCode</a>	ИспользоватьКодТовара	Логич.	RW	FALSE	<a href="#">328</a>
<a href="#">ValueOfFieldInteger</a>	ЗначениеПоляЦелое	Целое	RW	0	<a href="#">328</a>
<a href="#">ValueOfFieldString</a>	ЗначениеПоляСтрока	Строка	RW	Пустая строка	<a href="#">328</a>
<a href="#">VertScale</a>	МасштабированиеПоВертикали	Целое	RW	0	<a href="#">328</a>
<a href="#">WaitForPrintingDelay</a>	ЗадержкаОжиданияПечати	Целое	RW	1000	<a href="#">328</a>
<a href="#">WareCode</a>	КодТовара	Целое	RW	0	<a href="#">328</a>
<a href="#">WrapStrings</a>	ПереноситьСтроки	Логич.	RW	FALSE	<a href="#">329</a>

Обозначения: «R» – только чтение; «RW» – чтение и запись.

## Описание свойств драйвера

### **ActivizationControlByte**

#### **Контрольный Байт Активизации**

Тип: Integer / Целое

Возможные значения: 0...255.

Модифицируется методами [MFPGetPrepareActivizationResult](#), [MFPPrepareActivization](#).

### **ActivizationStatus**

#### **Состояние Активизации**

Тип: Integer / Целое

Возможные значения: 0...255.

Состояние активизации

0x00 - Не была выполнена активизация МФП и не была вызвана команда подготовки активизации МФП

0xB4 - Ожидание кода разрешения активизации

0xAC - Разрешено выполнение активизации

0xA5 - Успешная активизация МФП

0xCA – Архив закрыт

Модифицируется методом [GetMFPCode3Status](#).

### **AdjustRITimeout**

#### **Корректировать Межбайтовый Таймаут**

Тип: WordBool / Логическое

Корректирует значение Read Interval Timeout COM-порта. Улучшает работа для некоторых моделей.

### **AnswerCode**

#### **Код Ответа МФП**

Тип: Integer / Целое

Модифицируется методом [MFPSetPermitActivizationCode](#).

### **AttributeName**

#### **Номер Реквизита**

Тип: Integer / Целое

Возможные значения: 0...255.

Номер реквизита.

Используется методом [PrintAttribute](#).

## Драйвер ККТ версия 4.14

---

### AttributeValue

#### ЗначениеРеквизита

Тип: WideString / Строка

Поле «значение реквизита» содержит текстовую информацию в кодировка Win1251 с разделителем строк 0x0A. Может содержать не более 4-х строк.

Используется методом [PrintAttribute](#).

### AutoSensorValues

#### АвтоЗначенияДатчиков

Тип: WordBool / Логическое

Имитировать присутствие бумаги в КЛ случае отсутствия датчиков рулона КЛ.

### AutoStartSearch

#### АвтоСтартПоиска

Тип: WordBool / Логическое

### BanknoteCount

#### КоличествоКупюр

Тип: Integer / Целое (Свойство доступно только для чтения)

Диапазон значений: 0...23. Значение по умолчанию: 0.

Количество купюр.

Свойство модифицируется методом [ReadBanknoteCount](#).

### BanknoteType

#### ТипКупюры

Тип: Integer / Целое

Диапазон значений: 0...23. Значение по умолчанию: 0.

Задаёт тип купюры.

Свойство используется методом [ReadBanknoteCount](#).

### BarCode

#### ШтрихКод

Тип: WideString / Строка

Штрих-код EAN-13, печатаемый на чеке.

Используется методами [PrintBarCode](#), [PrintBarcodeLine](#), [PrintBarcodeGraph](#), [ExcisableOperation](#), [FNDiscountOperation](#), [FNStorno](#), [FNCheckItemBarcode](#).

### BarcodeAlignment

#### ВыравниваниеШтрихКода

Тип: Integer / Целое

Свойство задаёт выравнивание штрих-кода. Допустимые значения:

0	baCenter	по центру
1	baLeft	влево
2	baRight	вправо

Используется методами: [PrintBarcodeGraph](#), [PrintBarcodeLine](#).

## BarcodeDataLength ДлинаДанныхШтрихкода

Тип: Integer / Целое

Используется методами: [Print2DBarcode](#).

## BarcodeFirstLine ПерваяЛинияШК

Тип: Integer / Целое

Первая линия загрузки 2D штрихкода.

Используется методом [LoadAndPrint2DBarcode](#).

## BarcodeHex BarcodeHEX

Тип: WideString / Строка

Значение штрихкода в шестнадцатеричной форме.

Используется методами [PrintBarcode](#), [PrintBarcodeLine](#), [PrintBarcodeGraph](#), [ExcisableOperation](#).

## BarcodeParameter1 ПараметерШтрихкода1

Тип: Integer / Целое

Тип штрих-кода	Значение параметра
PDF 417	Количество столбцов
DATAMATRIX	Схема кодировки
AZTEC	Схема кодировки
QR Code	Версия, 0=авто

Используется методами: [LoadAndPrint2DBarcode](#), [Print2DBarcode](#).

## BarcodeParameter2 ПараметерШтрихкода2

Тип: Integer / Целое

Тип штрих-кода:

Тип штрих-кода	Значение параметра
PDF 417	Количество рядом
DATAMATRIX	Поворот
AZTEC	-
QR Code	-

Используется методами: [LoadAndPrint2DBarcode](#), [Print2DBarcode](#).



## Драйвер ККТ версия 4.14

### BarcodeParameter3 ПараметерШтрихкода3

Тип: Integer / Целое

Тип штрих-кода:

Тип штрих-кода	Значение параметра
PDF 417	Ширина модуля
DATAMATRIX	Размер точки
AZTEC	Размер символа
QR Code	Размер точки, 3-8

Используется методами: [LoadAndPrint2DBarcode](#), [Print2DBarcode](#).

### BarcodeParameter4 ПараметерШтрихкода4

Тип: Integer / Целое

Тип штрих-кода:

Тип штрих-кода	Значение параметра
PDF 417	Высота модуля
DATAMATRIX	Размер символа
AZTEC	Размер символа
QR Code	-

Используется методами: [LoadAndPrint2DBarcode](#), [Print2DBarcode](#).

### BarcodeParameter5 ПараметерШтрихкода5

Тип: Integer / Целое

Типы штрих-кода:

Тип штрих-кода	Значение параметра
PDF 417	Уровень коррекции ошибок
DATAMATRIX	-
AZTEC	Error correction level
QR Code	Уровень коррекции ошибок, 0-3

Используется методами: [LoadAndPrint2DBarcode](#), [Print2DBarcode](#).

### BarcodeStartBlockNumber НомерНачальногоБлока

Тип: Integer / Целое

Используется методами: [LoadAndPrint2DBarcode](#), [Print2DBarcode](#).

## BarcodeType ТипШтрихкода

**Тип:** Integer / Целое

Свойство задает тип штрих-кода. Допустимые значения:

Для методов [PrintBarcodeGraph](#), [PrintBarcodeLine](#).

Значение свойств	Тип штрих-кода
0	Code128A
1	Code128B
2	Code128C
3	QR Code (Только для метода <a href="#">PrintBarcodeGraph</a> )

Значения свойства для метода [PrintBarcodeUsingPrinter](#):

Значение свойств	Тип штрих-кода
0	UPC-A;
1	UPC-E;
2	EAN13 (JAN-13);
3	EAN8 (JAN-8);
4	CODE39;
5	ITF;
6	CODABAR (NW-7);
7	CODE93;
8	CODE128;
10	PDF417;
11	GS1 DataBar Omnidirectional;
12	GS1 DataBar Truncated;
13	GS1 DataBar Limited;
14	GS1 DataBar Expanded;
15	GS1 DataBar Stacked;
16	GS1 DataBar Stacked Omnidirectional;
17	GS1 DataBar Expanded Stacked.

Значения свойства для метода [Print2DBarcode](#):

Значение свойств	Тип штрих-кода
0	PDF 417
1	DATAMATRIX
2	AZTEC
3	QR code

## BarWidth ШиринаШтриха

**Тип:** Integer / Целое

Свойство задает ширину штриха в точках. Рекомендуемое значение – 2.

Используется методами: [PrintBarcodeGraph](#), [PrintBarcodeLine](#).

## BatteryVoltage НапряжениеНаБатарейке

**Тип:** Double / Дробное (свойство доступно только для чтения)

Напряжение резервной батареи.

## Драйвер ККТ версия 4.14

Модифицируется методом [GetShortECRStatus](#).

### BaudRate СкоростьОбмена

Тип: Integer / Целое

Скорость обмена между ККМ и подключенным к ней устройством. Методы [SetExchangeParam](#) и [Connect](#) используют данное свойство, а метод [GetExchangeParam](#) модифицирует его.

Соответствие значения параметра и скорости обмена приведены в таблице:

Значение параметра BaudRate	Скорость обмена, бод
0	2400
1	4800
2	9600
3	19200
4	38400
5	57600
6	115200

Если порт не поддерживает какую-либо скорость, выдается сообщение об ошибке.

### BinaryConversion ПреобразовательДанных

Тип: Integer / Целое

0 – Без конверсии

1 – HEX формат

Используется методом [ExchangeBytes](#).

Определяет тип передаваемых данных.

Возможные значения:

0 - Данные передаются "как есть";

1 - Данные передаются в виде строки HEX.

### BlockDataHex БлокДанныхHex

Тип: WideString / Строка

Используется методом [LoadBlockData](#).

### BlockData ДанныеБлока

Тип: WideString / Строка

Доступ: RW

Данные блока

Используется методами [LoadFontSymbol](#) [LoadBlockOnSDCard](#).

### BlockNumber НомерБлокаДанных

Тип: Integer / Целое

Используется методами [DampRequest](#), [GetData](#) [LoadBlockOnSDCard](#).

## **BlockType** **ТипБлокаДанных**

**Тип:** Integer / Целое

Свойство используется методом [LoadBlockData](#).

## **BufferingType** **ТипБуферизации**

**Тип:** Integer / Целое

Задаёт способ буферизации команд при работе с сервером печати.

Диапазон значений: 0...1: «0» - не буферизировать, «1» - буферизировать команды в чеке.

## **CalculationSign** **ПризнакРасчета**

**Тип:** Integer / Целое (RW)

Признак расчета. Возможны два значения:

«1» коррекция прихода, операция, при которой пользователь вносит денежные средства коррекции.

«3» коррекция расхода, операция, при которой пользователь изымает денежные средства.

Используется методом [FNBuildCorrectionReceipt2](#),

## **CapGetShortECRStatus** **КороткийЗапросПоддерживается**

**Тип:** WordBool / Логическое

Возвращает True, если устройством поддерживается команда GetShortECRStatus, в противном случае возвращает False.

Модифицируется методом [GetDeviceMetrics](#).

## **CarryStrings** **ПереноситьСтроки**

**Тип:** WordBool / Логическое

(Для моделей, поддерживающих перенос строк).

## **CashAcceptorPollingMode** **РежимОпросаКупюроприемника**

**Тип:** Integer / Целое (Свойство доступно только для чтения)

Диапазон значений: 0...255. Значение по умолчанию: 0.

Режим опроса купюроприемника.

Свойство модифицируется методом [GetCashAcceptorStatus](#).

## **CashControlEnabled** **КэшКонтрольВключен**

**Тип:** WordBool / Логическое

Работа с системой **CashControl** разрешена.

### CashControlHost КэшКонтролХост

Тип: WideString / Строка

IP адрес системы **CashControl** (сервера, на который установлена данная система).

### CashControlPassword КэшКонтролПароль

Тип: Integer / Целое

Пароль системного администратора ККТ. Данный пароль нужен для запроса имён кассиров.

### CashControlPort КэшКонтролПорт

Тип: WideString / Строка

Порт адрес системы **CashControl**.

### CashControlProtocols ПротоколыCashControl

Тип: WideString / Строка (Свойство доступно только для чтения).

Возвращает строку, содержащую список поддерживаемых версий протокола CashControl:

"Cash Control 1.31

Pos Control

Cash Control 2.11".

### CashControlUseTCP КэшКонтролИспользоватьTCP

Тип: WordBool / Логическое

Для обмена данными с системой **CashControl** используется протокол TCP, в противном случае UDP.

### ссHeaderLineCount КоличествоСтрокЗаголовкаЧека

Тип: Integer / Целое

Параметр работы с системой **CashControl**. Задает количество строк в заголовке чека.

### ссProtocol CashControlПротокол

Тип: Integer / Целое

Параметр работы с системой **CashControl**. Задает тип протокола.

Возможные значения: «0» – протокол CashControl, «1» – протокол PosControl.



### ccUseTextAsWareName ИспользоватьТекстКакНазваниеТовара

**Тип:** WordBool / Логическое

Параметр работы с системой **CashControl**. Использовать текст как название товара.

### ccWareNameLineNumber НомерСтрокиНазванияТовара

**Тип:** Integer / Целое

Параметр работы с системой **CashControl**. Задаёт номер строки названия товара

### CenterImage ЦентрироватьКартинку

**Тип:** WordBool / Логическое

Задаёт способ центрирования картинки. TRUE – с центрированием, FALSE – без центрирования. Используется методом [LoadImage](#)

### Change Сдача

**Тип:** Currency / Денежный (свойство доступно только для чтения)

Свойство, в котором хранится сумма сдачи.

Модифицируется методами [CloseCheck](#), [CloseCheckOnSlipDocument](#), [StandardCloseCheckOnSlipDocument](#), [FNCancelDocument](#).

### ChangeFont ШрифтСдачаПД

**Тип:** Integer / Целое

В свойстве указывается номер шрифта, которым будет печататься слово «СДАЧА» в соответствующей строке операции закрытия чека на подкладном документе.

Используется методом [CloseCheckOnSlipDocument](#).

Модифицируется методом [CloseCheckBel](#).

### ChangeOffSet СмещениеСдачаПД

**Тип:** Integer / Целое

Смещение поля со словом «СДАЧА» в соответствующей строке подкладного документа относительно левой границы оригинала/дубля (задаётся в символах).

Используется методом [CloseCheckOnSlipDocument](#).

### ChangeStringNumber НомерСтрокиСдачиПД

**Тип:** Integer / Целое

В свойстве указывается номер строки в операции закрытия чека на подкладном документе, в которой будет печататься сдача.

Диапазон значений: 0...17 (если равно «0», то строка не печатается).

Используется методом [CloseCheckOnSlipDocument](#).

## ChangeSumFont ШрифтСуммыСдачиПД

Тип: Integer / Целое

В свойстве указывается номер шрифта, которым будет печататься сумма сдачи в соответствующей строке операции закрытия чека на подкладном документе.

Используется методом [CloseCheckOnSlipDocument](#).

## ChangeSumOffSet СмещениеСуммыСдачиПД

Тип: Integer / Целое

Смещение поля с суммой сдачи в соответствующей строке подкладного документа относительно левой границы оригинала/дубля (задаётся в символах).

Используется методом [CloseCheckOnSlipDocument](#).

## ChangeSymbolNumber КоличествоСимволовСуммыСдачиПД

Тип: Integer / Целое

В свойстве для соответствующей строки подкладного документа указывается длина поля суммы сдачи (указывается в символах).

Используется методом [CloseCheckOnSlipDocument](#).

## ChargeValue ЗначениеНадбавки

Тип: Currency / Денежный

Доступ: RW

Величина надбавки в рублях.

Используется методами: [FNDiscountOperation](#), [CloseCheckBel](#).

## CharHeight ВысотаСимвола

Тип: Integer / Целое (свойство доступно только для чтения)

Высота символа шрифта в точках.

Диапазон значений: 0..255.

Модифицируется методом [GetFontMetrics](#).

## CharWidth ШиринаСимвола

Тип: Integer / Целое (свойство доступно только для чтения)

Ширина символа шрифта в точках.

Диапазон значений: 0..255.

Модифицируется методом [GetFontMetrics](#).





### **CheckEJConnection** **ПроверятьСвязьСЭКЛЗ**

**Тип:** WordBool/Логическое

Используется методом [CheckConnection](#).

### **CheckFMConnection** **ПроверятьСвязьСФП**

**Тип:** WordBool/Логическое

Используется методом [CheckConnection](#).

### **CheckingType** **ТипПроверки**

**Тип:** Integer / Целое

Используется методом [CheckFM](#).

### **CheckType** **ТипЧека**

**Тип:** Integer / Целое

Тип открываемого документа/чека.

Диапазон значений: 0...3: «0» - продажа, «1» - покупка, «2» - возврат продажи, «3» - возврат покупки.

Используется методами [OpenCheck](#), [OpenFiscalSlipDocument](#), [OpenStandardFiscalSlipDocument](#), [FNBuildCorrectionReceipt](#), [FNStorno](#).

### **ClicheFont** **ШрифтКлишеПД**

**Тип:** Integer / Целое

В свойстве указывается номер шрифта, которым будет печататься клише подкладного документа.

Используется методом [OpenFiscalSlipDocument](#).

### **ClicheOffSet** **СмещениеКлишеПД**

**Тип:** Integer / Целое

Смещение клише в подкладном документе относительно левого края ПД. Задаётся в символах.

Используется методом [OpenFiscalSlipDocument](#).

### **ClicheStringNumber** **НомерСтрокиКлишеПД**

**Тип:** Integer / Целое

В свойстве указывается номер строки подкладного документа, которой будет печататься клише.

Используется методом [OpenFiscalSlipDocument](#).

### **CloudCashdeskEnabled** **ОблачнаяКассаВключена**

**Тип:** WordBool / Логическое

## Драйвер ККТ версия 4.14

Модифицируется методом [GetCloudCashdeskParams](#).

### CodePage

#### КодоваяСтраница

Тип: Integer / Целое

0 – По умолчанию

1 – Русская кодовая страница

2 - Армянская кодовая страница (юникод)

3 - Армянская кодовая страница (ANSI)

Модифицируется методом [GetDeviceMetrics](#).

### CommandCode

#### КодКоманды

Тип: Integer / Целое (свойство доступно только для чтения)

Свойство содержит код команды. Перечень кодов команд представлен в проколе работы ККТ.

Модифицируется методом [GetCommandParams](#).

### CommandCount

#### КоличествоКоманд

Тип: Integer / Целое (свойство доступно только для чтения)

Свойство содержит суммарное количество команд, для которых можно задавать таймауты.

### CommandDefTimeout

#### ТаймаутКомандыПоУмолчанию

Тип: Integer / Целое (свойство доступно только для чтения)

Таймаут команды по умолчанию.

Модифицируется методом: [GetCommandParams](#).

### CommandIndex

#### ИндексКоманды

Тип: Integer / Целое

Содержит индекс команды.

Используется методами [GetCommandParams](#), [SetCommandParams](#).

### CommandName

#### НазваниеКоманды

Тип: WideString / Строка (свойство доступно только для чтения)

Свойство содержит название команды, параметры которой были запрошены.

Модифицируется методом: [GetCommandParams](#).

### CommandRetryCount

#### КоличествоПовторовКоманд

Тип: Integer / Целое

Задаёт количество попыток отправки команды в ККТ. Работает только для команд [GetECRStatus](#), [GetShortECRStatus](#) и [GetDeviceMetrics](#). По умолчанию значение 1.

## **CommandTimeout** **ТаймаутКоманды**

**Тип:** Integer / Целое

Используется методами [SetCommandParams](#), [SetAllCommandsParams](#).

Таймаут выполнения команды, мс.

Модифицируется методом [GetCommandParams](#).

## **ComNumber** **НомерСОМпорта**

**Тип:** Integer / Целое

Номер Com-порта ПК к которому подсоединена ККМ.

Диапазон значений: 0...255 («0» – порт 1, «1» – порт 2, «2» – порт 3 и т.д.).

Используется методами [ShowProperties](#), [Connect](#), [LockPort](#), [AdminUnlockPort](#).

Модифицируется методом [ShowProperties](#).

## **ComputerName** **ИмяКомпьютера**

**Тип:** WideString / Строка

Имя компьютера, к которому подключен ККТ.

Используется методом [ServerConnect](#).

## **Connected** **УстройствоПодключено**

**Тип:** WordBool / Логическое

При установке этого свойства в TRUE Вызывается метод [Connect](#)

При установке FALSE вызывается [Disconnect](#)

При чтении устройства возвращается текущее состояние драйвера (TRUE - подключен к устройству, FALSE - не подключен)

## **ConnectionTimeout** **ТаймаутПодключения**

**Тип:** Integer / Целое

Таймаут подключения.

Используется методами [WaitConnection](#), [WaitForPrinting](#)

## **ConnectionType** **ТипПодключения**

**Тип:** Integer / Целое

Тип подключения к устройству. Значение по умолчанию – 0 (Локальное подключение)

Диапазон допустимых значений:

Значение	Тип подключения
0	Локально
1	Сервер ККМ (TCP)
2	Сервер ККМ (DCOM)
3	ESCAPE
4	Не используется

5	Эмулятор
6	Подключение через TCP-сокет

Используется методом [Connect](#).

Модифицируется методом [SetActiveLD](#).

## ContentsOfCashRegister Содержимое Денежного Регистра

**Тип:** Currency / Денежный (свойство доступно только для чтения)

Содержимое денежного регистра (см. «Инструкцию по эксплуатации»/«Руководство оператора»)

Модифицируется методом [GetCashReg](#).

## ContentsOfOperationRegister Содержимое Операционного Регистра

**Тип:** Integer / Целое (свойство доступно только для чтения)

Содержимое операционного регистра (см. «Инструкцию по эксплуатации»/«Руководство оператора»).

Модифицируется методом [GetOperationReg](#).

## CopyOffset1 Смещение Дубля 1 ПД

**Тип:** Integer / Целое

Смещение первого дубля при печати подкладного документа относительно оригинала. Задаётся в символах (если дубли рассматриваются как колонки) или в строках (если дубли рассматриваются как блоки строк).

Используется методами [OpenFiscalSlipDocument](#), [OpenStandardFiscalSlipDocument](#).

## CopyOffset2 Смещение Дубля 2 ПД

**Тип:** Integer / Целое

Смещение второго дубля при печати подкладного документа относительно первого дубля. Задаётся в символах (если дубли рассматриваются как колонки) или в строках (если дубли рассматриваются как блоки строк).

Используется методами [OpenFiscalSlipDocument](#), [OpenStandardFiscalSlipDocument](#).

## CopyOffset3 Смещение Дубля 3 ПД

**Тип:** Integer / Целое

Смещение третьего дубля при печати подкладного документа относительно второго дубля. Задаётся в символах (если дубли рассматриваются как колонки) или в строках (если дубли рассматриваются как блоки строк).

Используется методами [OpenFiscalSlipDocument](#), [OpenStandardFiscalSlipDocument](#).



## **CopyOffset4**

### **СмещениеДубля4ПД**

**Тип:** Integer / Целое

Смещение четвёртого дубля при печати подкладного документа относительно третьего дубля. Задаётся в символах (если дубли рассматриваются как колонки) или в строках (если дубли рассматриваются как блоки строк).

Используется методами [OpenFiscalSlipDocument](#), [OpenStandardFiscalSlipDocument](#).

## **CopyOffset5**

### **СмещениеДубля5ПД**

**Тип:** Integer / Целое

Смещение пятого дубля при печати подкладного документа относительно четвёртого дубля. Задаётся в символах (если дубли рассматриваются как колонки) или в строках (если дубли рассматриваются как блоки строк).

Используется методами [OpenFiscalSlipDocument](#), [OpenStandardFiscalSlipDocument](#).

## **CopyType**

### **ТипДубляПД**

**Тип:** Integer / Целое

Тип дублей оригинала, которые будут печататься на подкладном документе. Если значение свойства равно «0», то дубли рассматриваются как колонки. Если значение свойства равно «1», дубли рассматриваются как блоки строк.

Используется методами [OpenFiscalSlipDocument](#) и [OpenStandardFiscalSlipDocument](#).

## **CorrectionType**

### **ТипКоррекции**

**Тип:** Integer / Целое (RW)

Тип коррекции. Возможные значения: «0» - самостоятельно, «1» - по предписанию

Используется методом [FNBuildCorrectionReceipt2](#).

## **CustomerEmail**

### **EmailПользователя**

Телефон или e-mail покупателя

**Тип:** String / Строка

Доступ: RW

Используется методом [FNSendCustomerEmail](#).

## **CustomerCode**

### **КодЗаказчикаМФП**

**Тип:** Integer / Целое

Диапазон допустимых значений: 0...255

Используется методом [MFPSetCustomerCode](#).

## Драйвер ККТ версия 4.14

---

### CutType ТипОтрезки

Тип: WordBool / Логическое

Признак типа отрезки чека: TRUE – неполная отрезка, FALSE – полная отрезка.  
Используется методом [CutCheck](#).

### DataBlock БлокДанных

Тип: WideString / Строка (свойство доступно только для чтения)

Блок данных, передаваемый ККМ в результате вызова метода [GetData](#).

Длина блока данных 32 байта (символа).

См. также: свойство [DataBlockNumber](#).

### DataBlockNumber НомерБлокаДанных

Тип: Integer / Целое (свойство доступно только для чтения)

Количество блоков данных в данном внутреннем устройстве ККМ (см. метод [DampRequest](#)) или номер блока данных, который выдаётся по вызову метода [GetData](#).

См. также: свойство [DataBlock](#).

### DataLength ДлинаДанных

Тип: Integer / Целое

Доступ: RW

Длина данных запрашиваемого фискального документа.

Используется методами: [FNRequestFiscalDocumentTLV](#)

### Date Дата

Тип: Date / Дата

Внутренняя дата ККМ. В зависимости от метода может быть датой внутреннего времени ККМ, датой фискализации (перерегистрации) и т.д. (см. описание методов).

Используется методами [SetDate](#), [ConfirmDate](#).

Модифицируется методами [GetECRStatus](#), [GetLastFMRecordDate](#), [Fiscalization](#), [GetFiscalizationParameters](#), [FNBuildCalculationStateReport](#), [FNFindDocument](#), [FNGetExpirationTime](#), [FNGetFiscalizationResult](#), [FNGetInfoExchangeStatus](#), [FNGetOFDTicketByDocNumber](#), [FNGetStatus](#), [DBFindDocument](#), [DBGetNextDocument](#), [DBPrintNextDocument](#).

См. также: методы [MFPPGetPrepareActivizationResult](#), [MFPPPrepareActivization](#).



## Date2

### Дата2

**Тип:** Date / Дата

Дата первого неподтвержденного документа.

Внутренняя дата ККМ. В зависимости от метода может быть датой внутреннего времени ККМ, датой фискализации (перерегистрации) и т.д. (см. описание методов).

Модифицируется методами: [FNFindDocument](#).

## DBDocType

### БДТипДокумента

**Тип:** Integer / Целое

Возможные значения:

- 1 - Чек прихода;
- 2 - Чек расхода;
- 3 - Чек возврата прихода;
- 4 - Чек возврата расхода;
- 5 - Документ открытия смены;
- 6 - Документ закрытия смены;
- 7 - Чек коррекции;
- 8 - Регистрация ККТ;
- 9 - Перерегистрация ККТ;
- 10 - Отчет о состоянии расчетов;
- 11 - X-отчет;
- 12 - Внесение денежных средств;
- 13 - Выемка денежных средств.

Модифицируется методами [DBFindDocument](#), [DBGetNextDocument](#), [DBPrintNextDocument](#).

## DBFilePath

### ПутьКФайламБД

**Тип:** WideString / Строка

Строка, содержащая путь к файлам базы данных чеков. Если свойство оставить пустым, то будет использован путь из дополнительных настроек драйвера «БД чеков».

Используется методами [DBFindDocument](#), [DBPrintDocument](#), [DBQueryDocumentsInSession](#).

## DelayedPrint

### ОтложеннаяПечать

**Тип:** WordBool / Логическое

(Для моделей, поддерживающих отложенную печать).

Если данный флаг установлен при печати строки, линии или графики внутри чека, то печать соответствующего элемента будет производиться после окончания печати чека. Вне чека при установленном флаге DelayedPrint печать производиться не будет.

Используется методами [PrintString](#), [PrintStringWithFont](#), [PrintWideString](#), [PrintLine](#), [DrawEx](#).





## Драйвер ККТ версия 4.14

---

### Department

#### Отдел

Тип: Integer / Целое

Номер отдела (секции).

Диапазон значений: 0...16.

Используется методами [Sale](#), [SaleEx](#), [Buy](#), [BuyEx](#), [ReturnSale](#), [ReturnSaleEx](#), [ReturnBuy](#), [ReturnBuyEx](#), [Storno](#), [StornoEx](#), [EKLZDepartmentReportInDatesRange](#), [EKLZDepartmentReportInSessionsRange](#), [GetEKLZDepartmentReportInDatesRange](#), [GetEKLZDepartmentReportInSessionsRange](#), [RegistrationOnSlipDocument](#), [StandardRegistrationOnSlipDocument](#), [FNDiscountOperation](#), [FNStorno](#).

### DepartmentFont

#### ШрифтОтделаПД

Тип: Integer / Целое

В свойстве указывается номер шрифта, которым на подкладном документе будет печататься номер/наименование отдела, в который регистрируется операция.

Используется методом [RegistrationOnSlipDocument](#).

### DepartmentOffSet

#### СмещениеПоляОтделаПД

Тип: Integer / Целое

Смещение поля отдела в соответствующей строке операции в подкладном документе относительно левой границы оригинала/дубля (задаётся в символах).

Используется методом [RegistrationOnSlipDocument](#).

### DepartmentStringNumber

#### НомерСтрокиОтделаПД

Тип: Integer / Целое

В свойстве указывается номер строки в операции на подкладном документе, в которой будет печататься номер/наименование отдела, в который регистрируется операция.

Диапазон значений: 1...3.

Используется методом [RegistrationOnSlipDocument](#), [ChargeOnSlipDocument](#).

### DepartmentSymbolNumber

#### ЧислоСимволовВПолеОтделаПД

Тип: Integer / Целое

В свойстве для соответствующей строки подкладного документа указывается длина поля отдела, в который регистрируется операция (в символах).

Используется методом [RegistrationOnSlipDocument](#).

### DeviceCode

#### КодУстройства

Тип: Integer / Целое

Свойство содержит код внутреннего устройства ККМ (см. таблицу ниже).

Свойство используется и модифицируется методами [DampRequest](#) и [GetData](#).

Код устройства	Описание кода устройства
1	Накопитель ФП1
2	Накопитель ФП2
3	Часы
4	Энергонезависимая память
5	Процессор ФП
6	Память программ ККМ
7	Оперативная память ККМ

См. также: свойство [DeviceCodeDescription](#).

## DeviceCodeDescription

### ОписаниеУстройства

**Тип:** WideString / Строка (свойство доступно только для чтения)

Свойство содержит строку с описанием на русском языке кода внутреннего устройства ККМ (см. столбец «Описание кода устройства» в описании свойства [DeviceCode](#)).

См. также: методы [DampRequest](#) и [GetData](#).

## Discount1

### Скидка1

Абсолютная скидка(надбавка) на налог 1 (Для белорусских ККТ)

**Тип:** Currency / Денежный

Используемые методы [CloseCheckBel](#).

## Discount2

### Скидка2

Абсолютная скидка(надбавка) на налог 1 (Для белорусских ККТ)

**Тип:** Currency / Денежный

Используемые методы [CloseCheckBel](#).

## Discount3

### Скидка3

Абсолютная скидка(надбавка) на налог 1 (Для белорусских ККТ)

**Тип:** Currency / Денежный

Используемые методы [CloseCheckBel](#).

## Discount4

### Скидка4

Абсолютная скидка(надбавка) на налог 1 (Для белорусских ККТ)

**Тип:** Currency / Денежный

Используемые методы [CloseCheckBel](#).

## DiscountOnCheck

### СкидкаНаЧек

**Тип:** Double / Дробное

Скидка на чек.

Диапазон значений: 0...99,99.

## Драйвер ККТ версия 4.14

---

Используется методами [CloseCheck](#), [CloseCheckOnSlipDocument](#), [StandardCloseCheckOnSlipDocument](#) [FNCloseCheckEx](#), [CloseCheckBel](#).

### DiscountOnCheckFont ШрифтСкидкаНаЧекПД

Тип: Integer / Целое

В свойстве указывается номер шрифта, которым будет печататься фраза «СКИДКА XX.XX %» в соответствующей строке операции закрытия чека на подкладном документе.

Используется методом [CloseCheckOnSlipDocument](#).

### DiscountOnCheckOffSet СмещениеСкидкаНаЧекПД

Тип: Integer / Целое

Смещение поля с фразой «СКИДКА XX.XX %» в соответствующей строке подкладного документа относительно левой границы оригинала/дубля (задаётся в символах).

Используется методом [CloseCheckOnSlipDocument](#).

### DiscountOnCheckStringNumber НомерСтрокиСкидкиНаЧекПД

Тип: Integer / Целое

В свойстве указывается номер строки в операции закрытия чека на подкладном документе, в которой будет печататься информация по скидке на чек.

Диапазон значений: 0...17 (если равно «0», то строка не печатается).

Используется методом [CloseCheckOnSlipDocument](#).

### DiscountOnCheckSumFont ШрифтСуммыСкидкиНаЧекПД

Тип: Integer / Целое

В свойстве указывается номер шрифта, которым будет печататься сумма скидки на весь фискальный документ в соответствующей строке операции закрытия чека на подкладном документе.

Используется методом [CloseCheckOnSlipDocument](#).

### DiscountOnCheckSumOffSet СмещениеСуммыСкидкиНаЧекПД

Тип: Integer / Целое

Смещение поля с суммой скидки на весь фискальный документ в соответствующей строке подкладного документа относительно левой границы оригинала/дубля (задаётся в символах).

Используется методом [CloseCheckOnSlipDocument](#).

### DiscountOnCheckSumSymbolNumber КоличСимвСуммыСкидкиНаЧекПД

Тип: Integer / Целое

В свойстве для соответствующей строки подкладного документа указывается длина поля суммы скидки на весь фискальный документ (указывается в символах).



Используется методом [CloseCheckOnSlipDocument](#).

### DiscountOnCheckSymbolNumber КоличСимвСкидкаНаЧекПД

**Тип:** Integer / Целое

В свойстве для соответствующей строки подкладного документа указывается длина поля с фразой «СКИДКА XX.XX %» (указывается в символах).

Используется методом [CloseCheckOnSlipDocument](#).

### DiscountValue ЗначениеСкидки

**Тип:** Currency / Денежный

Доступ: RW

Величина скидки в рублях.

Используется методами: [FNDiscountOperation](#), [CloseCheckBel](#).

### DocumentCount КоличествоДокументов

**Тип:** Integer / Целое

Доступ: RW

Используется методами:

Модифицируется методами: [FNBuildCalculationStateReport](#), [FNFindDocument](#)

### DocumentName НаименованиеДокумента

**Тип:** WideString / Строка

Наименование документа – строка символов в кодировке WIN1251, печатаемых в заголовке документа при вызове метода [PrintDocumentTitle](#). Длина строки не более 30 символов.

### DocumentNumber НомерДокумента

**Тип:** Integer / Целое

Номер документа при вызове метода [PrintDocumentTitle](#).

Диапазон значений: 1..9999.

Используется методами: [Annulment](#), [AnnulmentRB](#), [FNFindDocument](#), [FNRequestFiscalDocumentTLV](#), [FNGetOFDTicketByDocNumber](#), [FNPrintDocument](#), [FNPrintOperatorConfirm](#), [DBFindDocument](#), [DBPrintDocument](#).

Модифицируется методами: [FNBuildCalculationStateReport](#), [FNBuildCorrectionReceipt](#), [FNBuildRegistrationReport](#), [FNBuildReregistrationReport](#), [FNCloseFiscalMode](#), [FNCloseSession](#), [FNDiscountOperation](#), [FNFindDocument](#), [FNGetFiscalizationResult](#), [FNGetInfoExchangeStatus](#), [FNGetDocumentAsString](#), [FNGetOFDTicketByDocNumber](#), [FNGetStatus](#), [FNGetUnconfirmedDocCount](#), [DBGetNextDocument](#), [DBPrintNextDocument](#).

## Драйвер ККТ версия 4.14

---

### DocumentType

#### ТипДокумента

Тип: Integer / Целое

Доступ: RW

Тип документа ФН.

Возможные значения:

- 1 – Отчёт о регистрации
- 2 – Отчёт об открытии смены
- 3 – Кассовый чек
- 4 – БСО
- 5 – Отчёт о закрытии смены
- 6 – Отчёт о закрытии фискального накопителя
- 7 – Подтверждение оператора
- 11 – Отчет об изменении параметров регистрации
- 21 – Отчет о состоянии расчетов
- 31 – Кассовый чек коррекции
- 41 – Бланк строгой отчетности коррекции

Используется методами:

Модифицируется методами: [FNFindDocument](#), [FNRequestFiscalDocumentTLV](#),  
[FNBuildCalculationStateReport](#), [FNFindDocument](#)

### DoNotSendENQ

#### НеПосылатьENQ

Тип: WordBool / Логическое

Не посылать ENQ при каждой команде.

### DrawerNumber

#### НомерДенежногоЯщика

Тип: Integer / Целое

Номер денежного ящика.

Диапазон значений: 0 и 1.

Используется методом [OpenDrawer](#).

### DriverBuild

#### СборкаДрайвера

Тип: Integer / Целое (свойство доступно только для чтения)

Свойство содержит номер сборки драйвера.

### DriverMajorVersion

#### ВерсияДрайвера

Тип: Integer / Целое (свойство доступно только для чтения)

Свойство содержит номер версии драйвера.

## **DriverMinorVersion** **ПодверсияДрайвера**

**Тип:** Integer / Целое (свойство доступно только для чтения)

Свойство содержит номер подверсии драйвера.

## **DriverRelease** **РелизДрайвера**

**Тип:** Integer / Целое (свойство доступно только для чтения)

Свойство содержит номер релиза драйвера.

## **DriverVersion** **ПолнаяВерсияДрайвера**

**Тип:** WideString / Строка (свойство доступно только для чтения)

Свойство содержит полную версию драйвера (например: «4.9.0.176»)

## **ECRAdvancedMode** **ПодрежимККМ**

**Тип:** Integer / Целое (свойство доступно только для чтения)

**Подрежим ККМ** – одно из подсостояний ККМ, в котором она может находиться. Подрежимы предназначены для корректного завершения операций при печати документов в случае нештатных ситуаций, таких как обрыв чековой ленты или ленты операционного журнала, выключение питания во время печати документа. Переход от подрежима к подрежиму производится автоматически при вызове того или иного метода (см. описания методов).

Номера и назначение подрежимов:

Режим ККМ	Описание режима ККМ
0	Бумага есть – ККТ не в фазе печати операции – может принимать от хоста команды, связанные с печатью на том ленте, датчик которой сообщает о наличии бумаги.
1	Пассивное отсутствие бумаги – ККМ не в фазе печати операции – не принимает от хоста команды, связанные с печатью на том ленте, датчик которой сообщает об отсутствии бумаги.
2	Активное отсутствие бумаги – ККМ в фазе печати операции – принимает только команды, не связанные с печатью. Переход из этого подрежима только в подрежим 3.
3	После активного отсутствия бумаги – ККМ ждет команду продолжения печати. Кроме этого принимает команды, не связанные с печатью.
4	Фаза печати операции длинного отчета (полные фискальные отчеты, полные отчеты ЭКЛЗ, печать контрольных лент из ЭКЛЗ) – ККМ не принимает от хоста команды, связанные с печатью, кроме команды прерывания печати.
5	Фаза печати операции – ККМ не принимает от хоста команды, связанные с печатью.

Модифицируется методами [GetECRStatus](#) и [GetShortECRStatus](#).

## **ECRAdvancedModeDescription** **ОписаниеПодрежимаККМ**

**Тип:** WideString / Строка (свойство доступно только для чтения)

Свойство содержит строку с описанием на русском языке подрежима ККМ (см. столбец «Описание подрежима ККМ» в описании свойства [ECRAdvancedMode](#)).

## Драйвер ККТ версия 4.14

Модифицируется методами [GetECRStatus](#) и [GetShortECRStatus](#).

### ECRBuild СборкаККМ

**Тип:** Integer / Целое (свойство доступно только для чтения)

Номер сборки ПО ККМ.

Диапазон значений: 0..65535.

Модифицируется методом [GetECRStatus](#).

### ECRDate ДатаККМ

**Тип:** Date / Дата

Дублирует свойство [Date](#)

### ECRFlags ФлагиККМ

**Тип:** Integer / Целое (свойство доступно только для чтения)

Признаки (флаги) ККМ. Раскладывается в следующее битовое поле: [JournalRibbonIsPresent](#), [ReceiptRibbonIsPresent](#), [SlipDocumentIsPresent](#), [SlipDocumentIsMoving](#), [PointPosition](#), [EKLZIsPresent](#), [JournalRibbonOpticalSensor](#), [ReceiptRibbonOpticalSensor](#), [JournalRibbonLever](#), [ReceiptRibbonLever](#), [LidPositionSensor](#), [IsDrawerOpen](#), [IsPrinterRightSensorFailure](#), [IsPrinterLeftSensorFailure](#), [IsEKLZOverflow](#), [QuantityPointPosition](#).

Модифицируется методами [GetECRStatus](#) и [GetShortECRStatus](#).

### ECRID ККМИД

**Тип:** WideString / Строка

Модифицируется методом [GetCloudCashdeskParams](#).

### ECRInput ВводВККМ

**Тип:** WideString / Строка (свойство доступно только для чтения)

Свойство, которое заполняется данными, посылаемыми в ККМ командой от хоста.

### ECRMode РежимККМ

**Тип:** Integer / Целое (свойство доступно только для чтения)

**Режим ККМ** – одно из состояний ККМ, в котором она может находиться. Переход от режима к режиму производится автоматически при вызове того или иного метода (см. описания методов).

Номера и назначение режимов:

Режим ККМ	Описание режима ККМ
0	Принтер в рабочем режиме
1	Выдача данных
2	Открытая смена, 24 часа не кончились
3	Открытая смена, 24 часа кончились



Режим ККМ	Описание режима ККМ
4	Закрытая смена
5	Блокировка по неправильному паролю налогового инспектора
6	Ожидание подтверждения ввода даты
7	Разрешение изменения положения десятичной точки
8	Открытый документ
9	Режим разрешения технологического обнуления
10	Тестовый прогон
11	Печать полного фискального отчета
12	Печать длинного отчета ЭКЛЗ
13	Работа с фискальным подкладным документом
14	Печать подкладного документа
15	Фискальный подкладной документ сформирован

Модифицируется методами [GetECRStatus](#) и [GetShortECRStatus](#).

## ECRMode8Status Статус8Режима

**Тип:** Integer / Целое (свойство доступно только для чтения)

Находясь в режиме 8, ККМ может быть в одном из состояний:

Статус режима 8	Описание статуса режима ККМ
0	Открыт чек продажи
1	Открыт чек покупки
2	Открыт чек возврата продажи
3	Открыт чек возврата покупки

Модифицируется методами [GetECRStatus](#) и [GetShortECRStatus](#).

См. также: свойство [ECRMode](#).

## ECRModeDescription ОписаниеРежимаККМ

**Тип:** WideString / Строка (свойство доступно только для чтения)

Свойство содержит строку с описанием на русском языке режима ККМ (см. столбцы «Описание статуса режима ККМ» в описании свойств [ECRMode](#) и [ECRModeStatus](#)).

Может использоваться вместо свойства [ECRModeDescription](#), так как является его «расширенной» версией для описания статуса не только 8-го режима, но и всех остальных.

Модифицируется методами [GetECRStatus](#) и [GetShortECRStatus](#).

## ECRModeStatus СтатусРежима

**Тип:** Integer / Целое (свойство доступно только для чтения)

Свойство содержит номер статуса текущего режима ККМ. Может использоваться вместо свойства [ECRMode8Status](#), так как является его «расширенной» версией для описания статуса не только 8-го режима, но и всех остальных.

Находясь в режимах 8, 13 и 14, ККМ может быть в одном из состояний:

Статус режима	Описание статуса режима ККМ		
	Режим 8	Режим 13	Режим 14
0	Открыт документ продажи	Открыт фискальный подкладной документ продажи	Ожидание загрузки ПД

Статус режима	Описание статуса режима ККМ		
	Режим 8	Режим 13	Режим 14
1	Открыт документ покупки	Открыт фискальный подкладной документ покупки	Загрузка и позиционирование ПД
2	Открыт документ возврата продажи	Открыт фискальный подкладной документ возврата продажи	Позиционирование ПД
3	Открыт документ возврата покупки	Открыт фискальный подкладной документ возврата покупки	Печать ПД
4	–	–	Печать ПД закончена
5	–	–	Выброс ПД
6	–	–	Ожидание извлечения ПД

Модифицируется методами [GetECRStatus](#) и [GetShortECRStatus](#).

См. также: свойство [ECRMode](#).

## ECROutput ВыводИзККМ

Тип: WideString / Строка (свойство доступно только для чтения)

Свойство, которое заполняется данными, возвращаемыми ККМ в ответ на команду от хоста.

## ECRSoftDate ДатаПОККМ

Тип: Date / Дата (свойство доступно только для чтения)

Дата внутреннего программного обеспечения ККМ.

Модифицируется методом [GetECRStatus](#).

## ECRSoftVersion ВерсияПОККМ

Тип: WideString / Строка (свойство доступно только для чтения)

Версия внутреннего программного обеспечения ККМ.

Модифицируется методом [GetECRStatus](#).

## ECRTime ВремяККМ

Тип: Time / Время

Дублирует свойство [Time](#)

## EjectDirection НаправлениеВыбросаПД

Тип: Integer / Целое

В свойстве указывается направление, в котором будет выброшен подкладной документ. Если значение свойства «0», подкладной документ будет выброшен вниз, если значение свойства «1», подкладной документ будет выброшен вверх.

Используется методом [EjectSlipDocument](#).

## EKLZData

### Данные Отчёта ЭКЛЗ

**Тип:** WideString / Строка (свойство доступно только для чтения)

Свойство, содержащее строку отчёта ЭКЛЗ.

Модифицируется методом [GetEKLZData](#).

## EKLZFlags

### Флаги ЭКЛЗ

**Тип:** Integer / Целое (свойство доступно только для чтения)

Флаги состояния ЭКЛЗ. Раскладывается в битовое поле:

Бит	Обозначение бита в документации на ЭКЛЗ	Описание бита
0 и 1	Флаг t (двухбитовый)	Признак типа документа: <ul style="list-style-type: none"> <li>• «00» – продажа</li> <li>• «01» – покупка</li> <li>• «01» – возврат продажи</li> <li>• «11» – возврат покупки.</li> </ul> Устанавливается и сбрасывается вместе с Флагом d.
2	Флаг i	Признак, показывающий, открыт ли архив («0» – закрыт, «1» – открыт). Устанавливается успешным выполнением команды активизации. Сбрасывается переполнением архива и командой закрытия архива.
3	Флаг f	Признак активизации ЭКЛЗ («0» – ЭКЛЗ не активирована, «1» – активирована). Устанавливается успешным выполнением команды активизации. Не сбрасывается.
4	Флаг w	Признак режима отчёта («0» – ЭКЛЗ не в режиме отчёта, «1» – ЭКЛЗ в режиме отчёта). Устанавливается успешным выполнением команд запроса отчета, итогов смены, итога активизации, контрольной ленты и документа. Сбрасывается успешным выполнением команд запроса данных отчета (когда нет данных) и прекращения, а также флагом a=1.
5	Флаг d	Признак наличия открытого документа («0» – документ не открыт, «1» – документ открыт). Устанавливается успешным выполнением команд продажи, покупки, возврата продажи, возврата покупки. Сбрасывается успешным выполнением команд завершения документа и прекращения; а также успешным выполнением команды сторно и флагом a=1.
6	Флаг s	Признак открытой смены («0» – смена закрыта, «1» – смена открыта). Устанавливается успешным выполнением любой записи, содержащей время, в тело архива. Сбрасывается успешным выполнением команд активизации и закрытия смены.
7	Флаг a	Признак неисправимой ошибки устройства («0» – ошибки нет, «1» – неисправимая ошибка). Устанавливается при сбое в КС, ошибке записи в архив, нарушении структуры архива.

Модифицируется методом [GetEKLZCode1Report](#).



## Драйвер ККТ версия 4.14

---

### **EKLZFont** **ШрифтЭКЛЗПД**

Тип: Integer / Целое

В свойстве указывается номер шрифта, которым будет печататься номер ЭКЛЗ ККМ на подкладном документе.

Используется методом [OpenFiscalSlipDocument](#).

### **EKLZIsPresent** **ЭКЛЗЕсть**

Тип: WordBool / Логическое (свойство доступно только для чтения)

Признак наличия в ККМ ЭКЛЗ. FALSE – ЭКЛЗ нет, TRUE – ЭКЛЗ есть.

Модифицируется методами [GetECRStatus](#) и [GetShortECRStatus](#).

### **EKLZNumber** **НомерЭКЛЗ**

Тип: WideString / Строка (свойство доступно только для чтения)

Регистрационный (заводской) номер ЭКЛЗ (10 разрядов). Модифицируется методами [GetEKLZSerialNumber](#) и [GetEKLZCode1Report](#).

### **EKLZOffset** **СмещениеЭКЛЗПД**

Тип: Integer / Целое

Смещение номера ЭКЛЗ ККМ в подкладном документе относительно левого края ПД. Задаётся в символах.

Используется методом [OpenFiscalSlipDocument](#).

### **EKLZResultCode** **КодОшибкиЭКЛЗ**

Тип: Integer / Целое (свойство доступно только для чтения)

Свойство содержит код ошибки, возвращаемый ЭКЛЗ в результате выполнения последней операции. Если ошибки не произошло, то значение данного свойства устанавливается в 0 (Ошибок нет). Используется методом [SetEKLZResultCode](#).

Модифицируется методами [GetShortECRStatus](#) и [SetEKLZResultCode](#).

### **EKLZStringNumber** **НомерСтрокиЭКЛЗПД**

Тип: Integer / Целое

В свойстве указывается номер строки подкладного документа, которой будет печататься номер ЭКЛЗ ККМ.

Используется методом [OpenFiscalSlipDocument](#).

### **EKLZVersion** **ВерсияЭКЛЗ**

Тип: WideString / Строка (свойство доступно только для чтения)

Версия ЭКЛЗ, установленной на ККМ.

Модифицируется методом [GetEKLZVersion](#).

**ErrorCode**  
**КодОшибки**

**Тип:** Integer / Целое

Используется методом [ReadErrorsDescription](#).

**ErrorDescription**  
**ОписаниеОшибки**

**Тип:** WideString / Строка (свойство доступно только для чтения)

Модифицируется методом [ReadErrorsDescription](#).

**EscapeIP**  
**IPEscape**

**Тип:** WideString / Строка

IP адрес устройства eSCare. Модифицируется методом [SetActiveLD](#).

**EscapePort**  
**ПортEscape**

**Тип:** Integer / Целое

UDP порт устройства eSCare. Модифицируется методом [SetActiveLD](#).

**EscapeTimeout**  
**ТаймаутEscape**

**Тип:** Integer / Целое

Таймаут приема байта от устройства eSCare. Модифицируется методом [SetActiveLD](#).

**ExciseCode**  
**КодАкциза**

**Тип:** Integer / Целое

Используется методами: [ExcisableOperation](#).

**FeedAfterCut**  
**ПромоткаПослеОтрезки**

**Тип:** WordBool / Логическое

TRUE – Включает автоматическую промотку чековой ленты после отрезки.

FALSE – Выключает автоматическую промотку чековой ленты после отрезки.

Используется методом [CutCheck](#). См. также свойство [FeedLineCount](#).

**FeedLineCount**  
**КоличествоСтрокПромотки**

**Тип:** Integer / Целое

Диапазон значений: 1... 255.

Определяет количество строк протяжки чековой ленты после отрезки чека.

Используется методом [CutCheck](#). См. также свойство [FeedAfterCut](#).

## FieldName

### НазваниеПоля

**Тип:** WideString / Строка (свойство доступно только для чтения)

Наименование поля внутренней таблицы настроек ККМ – строка символов в кодировке WIN1251 (см. поле «Назначение» в описании внутренних таблиц настроек ККМ в «Инструкцию по эксплуатации»/«Руководство оператора») Модифицируется методом [GetFieldStruct](#).

## FieldNumber

### НомерПоля

**Тип:** Integer / Целое

Номер поля (количество полей) внутренней таблицы настроек ККМ.

Диапазон значений: 1...255.

Используется методами [WriteTable](#), [ReadTable](#), [GetFieldStruct](#).

Модифицируется методом [GetTableStruct](#).

## FieldSize

### РазмерПоля

**Тип:** Integer / Целое (свойство доступно только для чтения)

Размер поля внутренней таблицы настроек ККМ в байтах.

Диапазон значений: 1...255.

Модифицируется методом [GetFieldStruct](#).

## FieldType

### ТипПоля

**Тип:** WordBool / Логическое (свойство доступно только для чтения)

Признак типа поля внутренней таблицы настроек ККМ. Если значение свойства TRUE, то тип поля – CHAR (строка), если FALSE, то тип поля – BIN (числовое).

Модифицируется методом [GetFieldStruct](#).

## FileName

### ТипПоля

**Тип:** WideString / Строка

Имя файла с изображением в формате «BMP».

Используется методами [LoadImage](#), [LoadFont](#), [LoadFileOnSDCard](#) .

## FileType

### ТипФайла

**Тип:** Integer / Целое

Доступ: RW

Тип файла

0 - загрузчик

1 – прошивка

Используется методом [LoadFileOnSDCard](#) .



## FinishDocumentMode РежимЗавершенияДокумента

**Тип:** Integer / Целое

Разрешает или запрещает печать рекламного текста при завершении документа.  
Модифицируется методом [FinishDocument](#).

## FirstLineNumber НомерПервойЛинии

**Тип:** Integer / Целое

При печати на чеке изображения в свойстве указывается номер строки пикселей данного изображения, загруженного в ККТ. Эта строка будет первой в диапазоне печатаемых на чеке строк пикселей хранимого в принтере изображения.  
Используется методами [Draw](#), [DrawEx](#), [LoadImage](#).

## FirstSessionDate ДатаПервойСмены

**Тип:** Date / Дата

Дата первой закрытой смены при запросе диапазона дат и смен (метод [GetRangeDatesAndSessions](#)) или стартовая дата при вызове отчетов КKM (методы [FiscalReportForDatesRange](#), [FiscalReportForSessionRange](#), [EKLZDepartmentReportInDatesRange](#), [EKLZSessionReportInDatesRange](#), [GetEKLZDepartmentReportInDatesRange](#), [GetEKLZSessionReportInDatesRange](#)).  
Используется методами [FiscalReportForDatesRange](#), [EKLZSessionReportInDatesRange](#), [EKLZDepartmentReportInDatesRange](#), [GetEKLZDepartmentReportInDatesRange](#), [GetEKLZSessionReportInDatesRange](#).  
Модифицируется методами [GetRangeDatesAndSessions](#), [FiscalReportForDatesRange](#), [FiscalReportForSessionRange](#).

## FirstSessionNumber НомерПервойСмены

**Тип:** Integer / Целое

Номер первой закрытой смены при запросе диапазона дат и смен (метод [GetRangeDatesAndSessions](#)) или стартовая смена при вызове отчетов КKM (методы [FiscalReportForDatesRange](#), [FiscalReportForSessionRange](#), [EKLZDepartmentReportInSessionsRange](#), [EKLZSessionReportInSessionsRange](#), [GetEKLZDepartmentReportInSessionsRange](#), [GetEKLZSessionReportInSessionsRange](#)).  
Диапазон значений: 0...9999.  
Используется методами [FiscalReportForSessionRange](#), [EKLZDepartmentReportInSessionsRange](#), [EKLZSessionReportInSessionsRange](#), [GetEKLZDepartmentReportInSessionsRange](#), [GetEKLZSessionReportInSessionsRange](#).  
Модифицируется методами [GetRangeDatesAndSessions](#), [FiscalReportForDatesRange](#), [FiscalReportForSessionRange](#).

## FiscalSign ФискальныйПризнак

**Тип:** Integer / Целое

Доступ: RW





## Драйвер ККТ версия 4.14

Фискальный признак – часть имитовставки по ГОСТ 28147-89, вычисленной на данные фискального документа.

Модифицируется методами: [FNBuildCalculationStateReport](#), [FNBuildCorrectionReceipt](#), [FNBuildRegistrationReport](#), [FNBuildReregistrationReport](#), [FNCloseFiscalMode](#), [FNCloseSession](#), [FNFindDocument](#), [FNGetFiscalizationResult](#), [DBFindDocument](#), [DBGetNextDocument](#), [DBPrintNextDocument](#).

Свойство FiscalSign необходимо интерпретировать как беззнаковое 4-х байтное число (приводить к беззнаковому типу), либо использовать свойство FiscalSignAsString.

### FiscalSignAsString

#### ФискальныйПризнакДокументаВВидеСтроки

Тип: WideString / Строка

Доступ: R

### FiscalSignOFD

#### ФискальныйПризнакОФД

Тип: WideString / Строка

Доступ: RW

Возвращает фискальный признак

Модифицируется методами: [FNGetOFDTicketByDocNumber](#)

### FM1IsPresent

#### ФП1Есть

Тип: WordBool / Логическое (свойство доступно только для чтения)

Признак наличия в ККМ ФП1. FALSE – ФП1 нет, TRUE – ФП1 есть. Модифицируется методом [GetECRStatus](#).

### FM2IsPresent

#### ФП2Есть

Тип: WordBool / Логическое (свойство доступно только для чтения)

Признак наличия в ККМ ФП2. FALSE – ФП2 нет, TRUE – ФП2 есть. Модифицируется методом [GetECRStatus](#).

### FMBuild

#### СборкаФП

Тип: Integer / Целое (свойство доступно только для чтения)

Номер сборки ПО ФП ККМ.

Диапазон значений: 0...65535.

Модифицируется методом [GetECRStatus](#).

### FMFlags

#### ФлагиФП

Тип: Integer / Целое (свойство доступно только для чтения)

Признаки (флаги) ФП ККМ. Раскладывается в следующее битовое поле:



- 0 бит: признак наличия ФП 1 (см. свойство [FM1IsPresent](#));
  - 1 бит: признак наличия ФП 2 (см. свойство [FM2IsPresent](#));
  - 2 бит: признак введённой лицензии (см. свойство [LicenseIsPresent](#));
  - 3 бит: признак переполнения ФП (см. свойство [FMOverflow](#)).
  - 4 бит: признак пониженного напряжения на батарее ФП (см. свойство [IsBatteryLow](#)).
  - 5 бит: признак испорченности последней записи ФП (см. свойство [IsLastFMRecordCorrupted](#)).
  - 6 бит: признак того, что последняя запись в ФП испорчена (см. свойство [IsFMSessionOpen](#)).
  - 7 бит: признак того, что 24 часа в ФП истекли (см. свойство [IsFM24HoursOver](#)).
- Модифицируется методом [GetECRStatus](#).

### FMFlagsEx ФлагиФПДоп

**Тип:** Integer / Целое (свойство доступно только для чтения)

Расширенные флагиФП.

Битовое поле.

Бит 1: АСПД режим (0 - нет, 1 - есть);

Бит 2: Блокировка ККТ по неверному паролю НИ (0 - нет, 1 - есть);

Бит 4: Имеется 3 или более поврежденных записей сменных итогов (0 - нет, 1 - есть);

Бит 5: Повреждена запись фискализации, активизации ЭКЛЗ или заводского номера (0 - нет, 1 - есть);

Бит 7: Последняя запись в накопителе ФП (0 - фискализации/активизации ЭКЛЗ, 1 - сменного итога);

Модифицируется методом [GetECRStatus](#) (Для моделей, поддерживающих протокол Кассового Ядра).

### FMMode РежимФП

**Тип:** Integer / Целое (свойство доступно только для чтения)

Режим ФП

Возможные значения:

1 – Выдача данных оперативной памяти ФП;

2 – Выдача данных накопителя ФП;

3 – Выдача данных полного фискального отчета;

4 – Нормальное состояние ФП;

5 – Выдача данных памяти программ ФП;

9 – Начальная инициализация ОЗУ ФП (тех. обнуление).

Модифицируется методом [GetECRStatus](#) (Для моделей, поддерживающих протокол Кассового Ядра).

### FMOffset СмещениеФискЛоготипаПД

**Тип:** Integer / Целое

Смещение фискального логотипа в подкладном документе относительно левого края ПД. Задаётся в символах.

Используется методом [OpenFiscalSlipDocument](#).

## **FMOverflow**

### **ПереполнениеФП**

**Тип:** WordBool / Логическое (свойство доступно только для чтения)

Признак переполнения ФП. FALSE – переполнения ФП нет, TRUE – переполнение ФП. Модифицируется методом [GetECRStatus](#).

## **FMResultCode**

### **КодОшибкиФП**

**Тип:** Integer / Целое (свойство доступно только для чтения)

Свойство содержит код ошибки, возвращаемый ФП в результате выполнения последней операции. Если ошибки не произошло, то значение данного свойства устанавливается в 0 (Ошибок нет). Модифицируется методом [GetShortECRStatus](#).

## **FMSoftDate**

### **ДатаПОФП**

**Тип:** Date / Дата (свойство доступно только для чтения)

Дата внутреннего программного обеспечения ККМ. Модифицируется методом [GetECRStatus](#).

## **FMSoftVersion**

### **ВерсияПОФП**

**Тип:** WideString / Строка (свойство доступно только для чтения)

Версия внутреннего программного обеспечения ФП ККМ. Модифицируется методом [GetECRStatus](#).

## **FMStringNumber**

### **НомерСтрокиФискаЛоготипаПД**

**Тип:** Integer / Целое

В свойстве указывается номер строки подкладного документа, которой будет печататься фискальный логотип ККМ. Используется методом [OpenFiscalSlipDocument](#).

## **FNCurrentDocument**

### **ФНТекущийДокумент**

**Тип:** Integer / Целое

Доступ: RW

Текущий документ ФН

Возможные значения свойства:

- 00h – нет открытого документа;
- 01h – отчёт о фискализации;
- 02h – отчёт об открытии смены;
- 04h – кассовый чек;
- 08h – отчёт о закрытии смены;
- 10h – отчёт о закрытии фискального режима/

Модифицируется методами: [FNGetStatus](#)

## **FNDocumentData** **ФНДанныеДокумента**

**Тип:** Integer / Целое

Доступ: R

Данные документа ФН

Возможные значения свойства:

0 – нет данных документа;

1 – получены данные документа.

Модифицируется методами: [FNGetStatus](#)

## **FNLifeState** **ФНСостояниеЖизни**

**Тип:** Integer / Целое

Доступ: R

Состояние жизни ФН

В процессе своей работы ФН переходит из одной фазы жизни в другую. Переход между фазами возможен только по возрастающей, то есть возврат на предыдущую фазу жизненного цикла невозможен.

Существуют следующие фазы жизни:

1. Производственная стадия.
2. Готовность к фискализации.
3. Фискальный режим.
4. Фискальный режим закрыт (Передача фискальных документов в ОФД).
5. Чтение данных из Архива ФН.

Фаза жизни ФН кодируется битами операций, переводящих ФН из одной фазы в другую. Итоговая таблица фаз жизни выглядит следующим образом.

Бит 3 закончен режим обмена с ОФД	Бит 2 закрыт фискальный режим	Бит 1 проведена фискализация ФН	Бит 0 проведена настройка ФН	Фаза Жизни (значение статуса)
0	0	0	0	Настройка (0)
0	0	0	1	Готовность к фискализации (1)
0	0	1	1	Фискальный режим (3)
0	1	1	1	Фискальный режим закрыт, идет передача ФД в ОФД (7)
1	1	1	1	Чтение данных из Архива ФН (15)

Модифицируется методом: [FNGetStatus](#)

## Драйвер ККТ версия 4.14

### **FNSessionState** **ФНСостояниеСмены**

Тип: Integer / Целое

Доступ: R

Состояние смены ФН

Возможные значения свойства:

0 – смена закрыта;

1 – смена открыта.

Модифицируется методами: [FNGetStatus](#), [FNGetCurrentSessionParams](#)

### **FNSoftType** **ФНТипПО**

Тип: Integer / Целое

Доступ: R

Тип программного обеспечения ФН

Возможные значения свойства:

0 – отладочная версия;

1 – серийная версия.

Модифицируется методами: [FNGetVersion](#)

### **FNSoftVersion** **ФНВерсия**

Тип: String / Строка

Доступ: R

Строка версии программного обеспечения ФН

Модифицируется методами: [FNGetVersion](#)

### **FNWarningFlags** **ФНФлагиПредупреждения**

Тип: Integer / Целое

Доступ: R

Флаги предупреждения ФН

Значения битов данного свойства:

Бит 3	Бит 2	Бит 1	Бит 0	Описание
0	0	0	1	Срочная замена криптографического сопроцессора (до окончания срока действия 3 дня)
0	0	1	0	Исчерпание ресурса криптографического сопроцессора (до окончания срока действия 30 дней)
0	1	0	0	Переполнение памяти ФН (Архив ФН заполнен на 90 %)
1	0	0	0	Превышено время ожидания ответа ОФД

Модифицируется методами: [FNGetStatus](#)

**FontCount****КоличествоШрифтов**

**Тип:** Integer / Целое (свойство доступно только для чтения)

Количество встроенных шрифтов в данной ККМ.

Диапазон значений: 0..255.

Модифицируется методом [GetFontMetrics](#).

**FontType****ТипШрифта**

**Тип:** Integer / Целое

Тип шрифта (номер шрифта) при печати строки.

Диапазон значений: 0..255.

Используется методами [PrintStringWithFont](#) и [GetFontMetrics](#).

**FreeRecordInFM****СвободныхЗаписейВФП**

**Тип:** Integer / Целое (свойство доступно только для чтения)

Количество свободных записей в ФП.

Диапазон значений: 0..2100.

Модифицируется методом [GetECRStatus](#).

**FreeRegistration****ОсталосьПеререгистраций**

**Тип:** Integer / Целое (свойство доступно только для чтения)

Количество оставшихся перерегистраций (фискализаций), которые можно произвести на ККМ.

Диапазон значений: 0..16.

Модифицируется методами [GetECRStatus](#), [Fiscalization](#), [FNGetExpirationTime](#).

**GTIN****ГТИН**

**Тип:** String / Строка

Доступ: RW

Код маркировки товара

Используется методом [FNSendItemCodeData](#)

**HeaderFont****ШрифтЗаголовкаПД**

**Тип:** Integer / Целое

Тип (номер) шрифта, которым будет печататься заголовок подкладного документа.

Используется методом [OpenFiscalSlipDocument](#).

## Драйвер ККТ версия 4.14

---

### HeaderOffSet

#### СмещениеЗаголовкаПД

Тип: Integer / Целое

Смещение заголовка в подкладном документе относительно левого края ПД. Задаётся в символах. Используется методом [OpenFiscalSlipDocument](#).

### HeaderStringNumber

#### НомерСтрокиЗаголовкаПД

Тип: Integer / Целое

В свойстве указывается номер строки подкладного документа, которой будет печататься заголовок.

Используется методом [OpenFiscalSlipDocument](#).

### HorizScale

#### МасштабированиеПоГоризонтали

Тип: Integer / Целое

Используется методом [DrawScale](#).

### HRIPosition

#### ПозицияHRI

Тип: Integer / Целое

Позиция HRI.

Используется методом [PrintBarcodeUsingPrinter](#).

### IBMDocumentNumber

#### IBMНомерДокумента

Тип: Integer / Целое (свойство доступно только для чтения)

Сквозной номер последнего закрытого документа (4 байта)

Модифицируется методом [GetIBMStatus](#).

### IBMFlags

#### IBMФлаги

Тип: Integer / Целое (свойство доступно только для чтения)

Флаги принтера IBM (1 байт)

Модифицируется методами [GetIBMStatus](#), [GetShortIBMStatus](#).

### IBMLastBuyReceiptNumber

#### IBMНомерПоследнегоЧекаПокупок

Тип: Integer / Целое (свойство доступно только для чтения)

Номер последнего чека покупок в текущей смене (2 байта)

Модифицируется методом [GetIBMStatus](#).





### **IBMLastReturnBuyReceiptNumber** **IBMНомерПоследнегоЧекаВозвратаПокупок**

**Тип:** Integer / Целое (свойство доступно только для чтения)

Номер последнего чека возврата покупок в текущей смене (2 байта)  
Модифицируется методом [GetIBMStatus](#).

### **IBMLastReturnSaleReceiptNumber** **IBMНомерПоследнегоЧекаВозвратаПродаж**

**Тип:** Integer / Целое (свойство доступно только для чтения)

Номер последнего чека возврата продаж в текущей смене (2 байта)  
Модифицируется методом [GetIBMStatus](#).

### **IBMLastSaleReceiptNumber** **IBMНомерПоследнегоЧекаПродаж**

**Тип:** Integer / Целое (свойство доступно только для чтения)

Номер последнего чека продаж в текущей смене (2 байта)  
Модифицируется методом [GetIBMStatus](#).

### **IBMSessionDateTime** **IBMДатаСмены**

**Тип:** TDateTime / ДатаВремя (свойство доступно только для чтения)

Дата и время начала открытой смены (1 байт)  
Модифицируется методом [GetIBMStatus](#).

### **IBMSessionDay** **IBMDеньСмены**

**Тип:** Integer / Целое (свойство доступно только для чтения)

День начала открытой смены (1 байт)  
Модифицируется методом [GetIBMStatus](#).

### **IBMSessionHour** **IBMЧасСмены**

**Тип:** Integer / Целое (свойство доступно только для чтения)

Час начала открытой смены (1 байт)  
Модифицируется методом [GetIBMStatus](#).

### **IBMSessionMin** **IBMМинутаСмены**

**Тип:** Integer / Целое (свойство доступно только для чтения)

Минуты начала открытой смены (1 байт)  
Модифицируется методом [GetIBMStatus](#).

## Драйвер ККТ версия 4.14

---

### **IBMSessionMonth**

#### **IBMМесяцСмены**

Тип: Integer / Целое (свойство доступно только для чтения)

Месяц начала открытой смены (1 байт)

Модифицируется методом [GetIBMStatus](#).

### **IBMSessionSec**

#### **IBMСекундаСмены**

Тип: Integer / Целое (свойство доступно только для чтения)

Секунды начала открытой смены (1 байт)

Модифицируется методом [GetIBMStatus](#).

### **IBMSessionYear**

#### **IBMГодСмены**

Тип: Integer / Целое (свойство доступно только для чтения)

Год начала открытой смены (1 байт)

Модифицируется методом [GetIBMStatus](#).

### **IBMStatusByte1**

#### **IBMБайтСостояния1**

Тип: Integer / Целое (свойство доступно только для чтения)

Байт 1 состояния принтера (1 байт)

Модифицируется методами [GetIBMStatus](#), [GetShortIBMStatus](#).

### **IBMStatusByte2**

#### **IBMБайтСостояния2**

Тип: Integer / Целое (свойство доступно только для чтения)

Байт 2 состояния принтера (1 байт)

Модифицируется методами [GetIBMStatus](#), [GetShortIBMStatus](#).

### **IBMStatusByte3**

#### **IBMБайтСостояния3**

Тип: Integer / Целое (свойство доступно только для чтения)

Байт 3 состояния принтера (1 байт)

Модифицируется методами [GetIBMStatus](#), [GetShortIBMStatus](#).

### **IBMStatusByte4**

#### **IBMБайтСостояния4**

Тип: Integer / Целое (свойство доступно только для чтения)

Байт 4 состояния принтера (1 байт)

Модифицируется методами [GetIBMStatus](#), [GetShortIBMStatus](#).

## **IBMStatusByte5** **IBMБайтСостояния5**

**Тип:** Integer / Целое (свойство доступно только для чтения)

Байт 5 состояния принтера (1 байт)

Модифицируется методами [GetIBMStatus](#), [GetShortIBMStatus](#).

## **IBMStatusByte6** **IBMБайтСостояния6**

**Тип:** Integer / Целое (свойство доступно только для чтения)

Байт 6 состояния принтера (1 байт)

Модифицируется методами [GetIBMStatus](#), [GetShortIBMStatus](#).

## **IBMStatusByte7** **IBMБайтСостояния7**

**Тип:** Integer / Целое (свойство доступно только для чтения)

Байт 7 состояния принтера (1 байт)

Модифицируется методами [GetIBMStatus](#), [GetShortIBMStatus](#).

## **IBMStatusByte8** **IBMБайтСостояния8**

**Тип:** Integer / Целое (свойство доступно только для чтения)

Байт 8 состояния принтера (1 байт)

Модифицируется методами [GetIBMStatus](#), [GetShortIBMStatus](#).

## **InfoExchangeStatus** **СтатусИнфОбмена**

**Тип:** Integer / Целое

Доступ: RW

Статус информационного обмена.

Битовое поле:

- Бит 0 – транспортное соединение установлено
- Бит 1 – есть сообщение для передачи в ОФД
- Бит 2 – ожидание ответного сообщения (квитанции) от ОФД
- Бит 3 – есть команда от ОФД
- Бит 4 – изменились настройки соединения с ОФД

Модифицируется методами: [FNGetInfoExchangeStatus](#)

## **InfoType** **ТипИнфоПД**

**Тип:** Integer / Целое

Свойство позволяет выбрать тип информации, которая будет распечатана на подкладном документе: если значение свойства равно «0», то на ПД печатается только нефискальная информация; если значение свойства «1» – печатается только фискальная информация; если значение свойства «2» – печатается вся информация.



## Драйвер ККТ версия 4.14

---

Диапазон значений: 0..2.

Используется методом [PrintSlipDocument](#).

### INN

#### ИНН

**Тип:** WideString / Строка

Текстовый параметр, содержащий идентификационный номер налогоплательщика. Допустимая длина строки: до 12 символов. Допустимы только символы «0», «1», «2», «3», «4», «5», «6», «7», «8» и «9». Если строка короче 12 символов, то она дополняется символами «0» слева до 12 символов.

Используется методами [Fiscalization](#), [FNBuildRegistrationReport](#), [FNBuildReregistrationReport](#).

Модифицируется методами [GetFiscalizationParameters](#), [GetECRStatus](#), [FNFindDocument](#), [FNFindDocument](#), [FNGetFiscalizationResult](#).

См. также: методы: [MFPPGetPrepareActivizationResult](#), [MFPPPrepareActivization](#).

### INNAInteger

#### ИННЧисло

**Тип:** Integer / Целое (свойство доступно только для чтения)

Параметр, аналогичный свойству [INN](#). Содержит идентификационный номер налогоплательщика в виде числа.

Модифицируется методами [GetFiscalizationParameters](#), [GetECRStatus](#).

### IntervalNumber

#### НомерИнтервала

**Тип:** Integer / Целое

Номер межстрочного интервала при печати подкладных документов.

По умолчанию имеет значение 1.

Используется методами [GetInterval](#), [SetInterval](#).

### IntervalValue

#### ЗначениеИнтервала

**Тип:** Integer / Целое

Значение межстрочного интервала при печати подкладных документов.

Значение по умолчанию- 24.

Используется методом [SetInterval](#).

Модифицируется методом [GetInterval](#).

### IPAddress

#### IPАдрес

**Тип:** WideString / Строка

IP адрес сервера ККТ.

По умолчанию свойство имеет значение «».

Используется методом [ServerConnect](#), [Connect](#).

Модифицируется методом [SetActiveLD](#).



### **IsASPDMode** **РежимАСПД**

**Тип:** WordBool / Логическое (свойство доступно только для чтения)

АСПД режим (False - нет, True - есть)

Модифицируется методом [GetECRStatus](#) (Для моделей, поддерживающих протокол Кассового Ядра).

### **IsBatteryLow** **НизкоеНапряжениеНаБатарее**

**Тип:** WordBool / Логическое (свойство доступно только для чтения)

Признак напряжения на батарее. TRUE – напряжение пониженное; FALSE – напряжение нормальное.

Модифицируется методом [GetECRStatus](#).

### **IsBlockedByWrongTaxPassword** **ЗаблокированоПоНеверномуПаролюНИ**

**Тип:** WordBool / Логическое (свойство доступно только для чтения)

Блокировка ККТ по неверному паролю НИ (False - нет, True - есть).

Модифицируется методом [GetECRStatus](#) (Для моделей, поддерживающих протокол Кассового Ядра).

### **IsClearUnfiscalInfo** **УдалитьНефискИнфоПД**

**Тип:** WordBool / Логическое

Признак очистки буфера подкладного документа от нефискальной информации после печати. FALSE – буфер очищается от нефискальной информации, TRUE – буфер не очищается от нефискальной информации.

Используется методом [PrintSlipDocument](#).

### **IsCorruptedFiscalizationInfo** **ПоврежденаЗаписьФискализации**

**Тип:** WordBool / Логическое (свойство доступно только для чтения)

Повреждена запись фискализации, активизации ЭКЛЗ или заводского номера (False - нет, True - да).

Модифицируется методом [GetECRStatus](#) (Для моделей, поддерживающих протокол Кассового Ядра).

### **IsCorruptedFMRecords** **ПоврежденыЗаписиФП**

**Тип:** WordBool / Логическое (свойство доступно только для чтения)

Имеется 3 или более поврежденных записей сменных итогов (False - нет, True - есть).

Модифицируется методом [GetECRStatus](#) (Для моделей, поддерживающих протокол Кассового Ядра).

## **IsDrawerOpen** **ДенежныйЯщикОткрыт**

**Тип:** WordBool / Логическое (свойство доступно только для чтения)

Признак состояния денежного ящика. TRUE – денежный ящик открыт; FALSE – денежный ящик закрыт.

Модифицируется методами [GetECRStatus](#) и [GetShortECRStatus](#).

## **IsEKLZOverflow** **ПереполнениеЭКЛЗ**

**Тип:** WordBool / Логическое (свойство доступно только для чтения)

Признак состояния ЭКЛЗ. TRUE – ЭКЛЗ близка к переполнению, FALSE – ЭКЛЗ ещё не близка к переполнению.

Модифицируется методами [GetECRStatus](#) и [GetShortECRStatus](#).

## **IsFM24HoursOver** **24ЧасаВФПКончились**

**Тип:** WordBool / Логическое (свойство доступно только для чтения)

Признак того, что 24 часа в ФП истекли. TRUE – 24 часа в ФП истекли; FALSE – 24 часа в ФП не истекли.

Модифицируется методом [GetECRStatus](#).

## **IsFMSessionOpen** **СменаВФПОткрыта**

**Тип:** WordBool / Логическое (свойство доступно только для чтения)

Признак того, что смена в ФП открыта. TRUE – смена в ФП открыта; FALSE – смена в ФП закрыта.

Модифицируется методом [GetECRStatus](#).

## **IsLastFMRecordCorrupted** **ПоследняяЗаписьВФПИспорчена**

**Тип:** WordBool / Логическое (свойство доступно только для чтения)

Признак того, что последняя запись в ФП испорчена. TRUE – последняя запись в ФП испорчена; FALSE – последняя запись в ФП не испорчена. Модифицируется методом [GetECRStatus](#).

## **IsPrinterLeftSensorFailure** **ОтказЛевогоДатчикаПечМех**

**Тип:** WordBool / Логическое (свойство доступно только для чтения)

Признак отказа левого датчика печатающего механизма. FALSE – отказа датчика нет, TRUE – имеет место отказ датчика.

Модифицируется методами [GetECRStatus](#) и [GetShortECRStatus](#).

## **IsPrinterRightSensorFailure** **ОтказПравогоДатчикаПечМех**

**Тип:** WordBool / Логическое (свойство доступно только для чтения)

Признак отказа правого датчика печатающего механизма. FALSE – отказа датчика нет, TRUE – имеет место отказ датчика.

Модифицируется методами [GetECRStatus](#) и [GetShortECRStatus](#).

## **JournalEnabled** **КонтрольнаяЛентаВключена**

**Тип:** WordBool / Логическое. Доступ:RW, чтение и запись.

Признак включенности введения контрольной ленты. FALSE – введение выключено, TRUE – введение включен.

## **JournalRibbonsPresent** **РулонОперационногоЖурналаЕсть**

**Тип:** WordBool / Логическое (свойство доступно только для чтения)

Признак наличия в ККМ рулона операционного журнала. FALSE – рулона операционного журнала нет, TRUE – рулон операционного журнала есть.

Модифицируется методами [GetECRStatus](#) и [GetShortECRStatus](#).

## **JournalRibbonLever** **РычагТермоголовкиОперЖурнала**

**Тип:** WordBool / Логическое (свойство доступно только для чтения)

Признак положения рычага термоголовки операционного журнала. TRUE – рычаг термоголовки операционного журнала поднят; FALSE – рычаг термоголовки операционного журнала опущен.

Модифицируется методами [GetECRStatus](#) и [GetShortECRStatus](#).

## **JournalRibbonOpticalSensor** **ОптическийДатчикОперационногоЖурнала**

**Тип:** WordBool / Логическое (свойство доступно только для чтения)

Признак прохождения ленты операционного журнала под оптическим датчиком ленты операционного журнала. FALSE – операционного журнала нет под оптическим датчиком; TRUE – операционный журнал проходит под оптическим датчиком.

Модифицируется методами [GetECRStatus](#) и [GetShortECRStatus](#).

## **JournalRow** **СтрокаКонтрольнойЛенты**

**Тип:** WideString / Строка. Доступ: R, только чтение.

Свойство содержит значение строки контрольной ленты.

Изменяется методом [JournalGetRow](#)

## **JournalRowCount** **КоличествоСтрокКонтрольнойЛенты**

**Тип:** Integer / Целое

В свойстве указывается количество строк чековой ленты.



## Драйвер ККТ версия 4.14

---

### JournalRowNumber НомерСтрокиКонтрольнойЛенты

Тип: Integer / Целое

В свойстве указывается номер строки контрольной ленты. Нумерация начинается с 1. Используется методом [JournalGetRow](#)

### JournalText КонтрольнаяЛента

Тип: WideString / Строка. Доступ: R, только чтение.

Свойство содержит текст всей контрольной ленты.

### KKTRegistrationNumber РегистрационныйНомерККТ

Тип: String / Строка

Доступ: RW

Используется методами: [FNBuildRegistrationReport](#), [FNBuildReregistrationReport](#), [FNFindDocument](#), [FNGetFiscalizationResult](#).

### KPKFont ШрифтКПКПД

Тип: Integer / Целое

В свойстве указывается номер шрифта, которым будет печататься значение и номер КПК подкладного документа.

Используется методом [OpenFiscalSlipDocument](#).

### KPKNumber НомерКПК

Тип: Integer / Целое

Номер КПК. Размер 4 байта.

Используется методами [ReadEKLZDocumentOnKPK](#) и [GetEKLZDocument](#).

См. также: методы [MFPPrepareActivizationResult](#), [MFPPrepareActivization](#).

### KPKOffset СмещениеКПКПД

Тип: Integer / Целое

Смещение номера и значения КПК подкладного документа относительно левого края ПД. Задаётся в символах.

Используется методом [OpenFiscalSlipDocument](#).

### KPKStr КПКСтрока

Тип: WideString / Строка

КПК. Размер до 40 символов.

Модифицируется методом [MFPActivization](#).



### **KPKValue** **НомерКПК**

**Тип:** Integer / Целое/

Номер КПК. Размер 4 байта.

Модифицируется методами [MFPPGetPrepareActivizationResult](#), [MFPPPrepareActivization](#).

### **KSAInfo** **КСАИнфо**

**Тип:** WideString / Строка

Описание модели КСА

Модифицируется методом [GetFiscalizationParameters](#).

### **LastFMRecordType** **ТипПоследнейЗаписиФП**

**Тип:** Integer / Целое (свойство доступно только для чтения)

Тип последней записи в накопителе ФП (0 - фискализации/активизации ЭКЛЗ, 1 - сменного итога)

Модифицируется методом [GetECRStatus](#) (Для моделей, поддерживающих протокол Кассового Ядра).

### **LastKPKDate** **ДатаПоследнегоКПК**

**Тип:** Date / Дата (свойство доступно только для чтения)

Свойство, содержащее дату последнего КПК.

Модифицируется методом [GetEKLZCode1Report](#).

### **LastKPKDateStr** **ДатаПоследнегоКПКСтрока**

**Тип:** WideString / Строка (свойство доступно только для чтения)

Свойство, содержащее дату последнего КПК.

Модифицируется методом [GetEKLZCode1Report](#).

### **LastKPKDocumentResult** **ИтогДокументаПоследнегоКПК**

**Тип:** Currency / Денежный (свойство доступно только для чтения)

Свойство, содержащее сумму итога документа, соответствующего последнему КПК.

Модифицируется методом [GetEKLZCode1Report](#).

### **LastKPKNumber** **НомерПоследнегоКПК**

**Тип:** Integer / Целое (свойство доступно только для чтения)

Номер последнего КПК. Размер 4 байта.

Используется методом [GetEKLZCode1Report](#).

## Драйвер ККТ версия 4.14

---

### LastKPKTime

#### ВремяПоследнегоКПК

Тип: Time / Время (свойство доступно только для чтения)

Свойство, содержащее время последнего КПК.

Модифицируется методом [GetEKLZCode1Report](#).

### LastKPKTimeStr

#### ВремяПоследнегоКПКСтрока

Тип: WideString / Строка (свойство доступно только для чтения)

Свойство, содержащее время последнего КПК.

Модифицируется методом [GetEKLZCode1Report](#).

### LastLineNumber

#### НомерПоследнейЛинии

Тип: Integer / Целое

При печати на чеке изображения в свойстве указывается номер строки пикселей данного изображения, загруженного в ККТ. Эта строка будет последней в диапазоне печатаемых на чеке строк пикселей хранимого в принтере графического изображения.

Используется методами [Draw](#), [DrawEx](#).

### LastPrintResult

#### РезультатПоследнейПечати

Тип: Integer / Целое (свойство доступно только для чтения)

### LastSessionDate

#### ДатаПоследнейСмены

Тип: Date / Дата

Дата последней закрытой смены при запросе диапазона дат и смен (метод [GetRangeDatesAndSessions](#)) или завершающая дата при вызове отчетов ККМ (методы [FiscalReportForDatesRange](#), [FiscalReportForSessionRange](#), [EKLZDepartmentReportInDatesRange](#), [EKLZSessionReportInDatesRange](#), [GetEKLZDepartmentReportInDatesRange](#), [GetEKLZSessionReportInDatesRange](#)).

Диапазон значений: 0..9999.

Используется методами [FiscalReportForDatesRange](#), [EKLZSessionReportInDatesRange](#), [EKLZDepartmentReportInDatesRange](#), [GetEKLZDepartmentReportInDatesRange](#), [GetEKLZSessionReportInDatesRange](#).

Модифицируется методами [GetRangeDatesAndSessions](#), [FiscalReportForDatesRange](#), [FiscalReportForSessionRange](#).

### LastSessionNumber

#### НомерПоследнейСмены

Тип: Integer / Целое

Номер последней закрытой смены при запросе диапазона дат и смен (метод [GetRangeDatesAndSessions](#)) или завершающая смена при вызове отчетов ККМ (методы [FiscalReportForDatesRange](#), [FiscalReportForSessionRange](#), [EKLZDepartmentReportInSessionsRange](#), [EKLZSessionReportInSessionsRange](#), [GetEKLZDepartmentReportInSessionsRange](#), [GetEKLZSessionReportInSessionsRange](#)).



Диапазон значений: 0..9999.

Используется методами [FiscalReportForSessionRange](#), [EKLZDepartmentReportInSessionsRange](#), [EKLZSessionReportInSessionsRange](#), [GetEKLZDepartmentReportInSessionsRange](#), [GetEKLZSessionReportInSessionsRange](#).

Модифицируется методами [GetRangeDatesAndSessions](#), [FiscalReportForDatesRange](#), [FiscalReportForSessionRange](#).

## LDBaudrate

### СкоростьОбменаЛУ

**Тип:** Integer / Целое

Скорость обмена Com-порта логического устройства.

Используется методами [AddLD](#), [SetParamLD](#).

Модифицируется методами [EnumLD](#), [GetParamLD](#).

Соответствие значения параметра и скорости обмена приведены в таблице:

Значение параметра LDBaudrate	Скорость обмена, бод
0	2400
1	4800
2	9600
3	19200
4	38400
5	57600
6	115200

Если порт не поддерживает какую-либо скорость, выдается сообщение об ошибке.

## LDComNumber

### COMпортЛУ

**Тип:** Integer / Целое

Номер Com-порта логического устройства.

Используется методами [AddLD](#), [SetParamLD](#).

Модифицируется методами [EnumLD](#), [GetParamLD](#).

Диапазон значений: 0..255 («1» – порт №1, «2» – порт №2, «3» – порт №3 и т.д.).

## LDComputerName

### ИмяКомпьютераЛУ

**Тип:** WideString / Строка

Имя компьютера для логического устройства.

Используется методами [AddLD](#), [SetParamLD](#).

Модифицируется методами [EnumLD](#), [GetParamLD](#).

## LDConnectionType

### ТипПодключенияЛУ

**Тип:** Integer / Целое

Тип подключения к устройству (для логического устройства). Значение по умолчанию – 0 (Локальное подключение)

Диапазон допустимых значений:

Значение	Тип подключения
0	Локально

1	Сервер ККМ (TCP)
2	Сервер ККМ (DCOM)
3	ESCAPE
4	Не используется
5	Эмулятор
6	Подключение через TCP-сокет

Используется методами [AddLD](#), [SetParamLD](#).

## **LDCount** **КоличествоЛУ**

**Тип:** Integer / Целое (свойство доступно только для чтения)

Количество существующих логических устройств.

Диапазон значений: 0..255.

Модифицируется методом [GetCountLD](#).

## **LDEscapeIP** **EscapeIPЛУ**

**Тип:** WideString / Строка

IP адрес устройства eSCare для логического устройства. Модифицируется методом [GetParamLD](#).

## **LDEscapePort** **ПортEscapeЛУ**

**Тип:** Integer / Целое

UDP порт устройства eSCare для логического устройства. Модифицируется методом [GetParamLD](#).

## **LDEscapeTimeout** **ТаймаутEscapeЛУ**

**Тип:** Integer / Целое

Таймаут приема байта от устройства eSCare для логического устройства. Модифицируется методом [GetParamLD](#).

## **LDIndex** **ИндексЛУ**

**Тип:** Integer / Целое

Индекс логического устройства.

Используется методом [EnumLD](#).

Модифицируется методами [AddLD](#) и [GetActiveLD](#).

## **LDIPAddress** **IPАдресЛУ**

**Тип:** WideString / Строка

IP адрес сервера ККТ для логического устройства.

По умолчанию свойство имеет значение «».

Используется методами [AddLD](#), [SetParamLD](#).

Модифицируется методами [EnumLD](#), [GetParamLD](#).

**LDName****ИмяЛУ**

**Тип:** WideString / Строка

Имя логического устройства.

Используется методами [AddLD](#), [SetParamLD](#).

Модифицируется методами [GetActiveLD](#), [EnumLD](#).

**LDNumber****НомерЛУ**

**Тип:** Integer / Целое

Номер логического устройства (четырёхбайтное число).

Используется методами [DeleteLD](#), [SetParamLD](#), [GetParamLD](#), [SetActiveLD](#).

Модифицируется методами [DeleteLD](#), [AddLD](#), [GetActiveLD](#), [EnumLD](#).

**LDProtocolType****ЛУТипПротокола**

**Тип:** Integer / Целое

Используется методом [AddLD](#).

**LDSysAdminPassword****ПарольСистемногоАдминистратораЛУ**

**Тип:** Integer / Целое

Значение пароля системного администратора для логического устройства.

Используется методами [AddLD](#), [SetParamLD](#).

Модифицируется методами [EnumLD](#), [GetParamLD](#).

**LDTCPPort****ПортТСРЛУ**

**Тип:** Integer / Целое

Номер порта ТСР для логического устройства при подключении к серверу **ККТ** по ТСР.

Диапазон допустимых значений: 1..65535.

По умолчанию свойство имеет значение «211».

Используется методами [AddLD](#), [SetParamLD](#).

Модифицируется методами [EnumLD](#), [GetParamLD](#).

**LDTimeout****ТаймаутЛУ**

**Тип:** Integer / Целое

Значение таймаута для логического устройства.

Используется методами [AddLD](#), [SetParamLD](#).

Модифицируется методами [EnumLD](#), [GetParamLD](#).

## Драйвер ККТ версия 4.14

### LDUseIPAddress

#### Использовать IP Адрес ЛУ

Тип: WordBool / Логическое

При подключении использовать IP адрес сервера ККТ для логического устройства.

По умолчанию свойство имеет значение False.

Используется методами [AddLD](#), [SetParamLD](#).

Модифицируется методами [EnumLD](#), [GetParamLD](#).

### License

#### Лицензия

Тип: WideString / Строка

Текстовый параметр, содержащий лицензию (см. «**Инструкцию по эксплуатации**»/«**Руководство оператора**»). Допустимая длина строки: до 5 символов. Допустимы только символы «0», «1», «2», «3», «4», «5», «6», «7», «8» и «9».

Используется методом [WriteLicense](#). Модифицируется методом [ReadLicense](#).

### LicenselsPresent

#### Лицензия Есть

Тип: WordBool / Логическое (свойство доступно только для чтения)

Признак наличия в ККМ лицензии. FALSE – лицензия не введена, TRUE – лицензия введена.

Модифицируется методом [GetECRStatus](#).

### LidPositionSensor

#### Датчик Крышки Корпуса

Тип: WordBool / Логическое (свойство доступно только для чтения)

Признак положения крышки корпуса. TRUE – крышка корпуса не установлена; FALSE – крышка корпуса установлена. Модифицируется методами [GetECRStatus](#) и [GetShortECRStatus](#).

### LineData

#### Графическая Информация

Тип: WideString / Строка

Строка символов, в которую были преобразованы точки некоторой строки графического изображения, записываемого в ККМ (когда используется методами [LoadLineData](#), [LoadLineDataEx](#) и [PrintLine](#)), и строка символов, в которую были преобразованы все точки графического изображения, записываемого в ККМ (в случае метода [WideLoadLineData](#)). Длина строки: для методов [LoadLineData](#) и [LoadLineDataEx](#) – 40 символов (каждый символ описывает 8 пикселей); для метода [WideLoadLineData](#) – размер зависит от размера изображения, но не превышает 48 кбайт. Если соответствующий бит «0» – точки нет, если же бит «1» – точка есть.

Используется методами [LoadLineData](#), [LoadLineDataEx](#), [PrintLine](#) и [WideLoadLineData](#).

### LineData2

#### Графическая Информация 2

Тип: WideString / Строка

Аналогично свойству [LineData](#). Отличается тем, что принимает информацию в виде строки из десятичных чисел, разделенных знаком «;». Например: «123,456,789».

Используется методами [LoadLineData](#), [LoadLineDataEx](#), [PrintLine](#) и [WideLoadLineData](#).



## **LineDataHex** **ГрафическаяИнформацияHex**

**Тип:** WideString / Строка

Аналогично свойству [LineData](#). Отличается тем, что принимает информацию в виде строки из шестнадцатеричных чисел, разделенных пробелом. Например: «FA 1C DE».

Используется методами [LoadLineData](#), [LoadLineDataEx](#), [PrintLine](#) и [WideLoadLineData](#).

## **LineNumber** **НомерСтроки**

**Тип:** Integer / Целое

В случае, когда используется методами [LoadLineData](#) и [LoadLineDataEx](#), свойство содержит номер линии при записи графического изображения в ККМ. В случае, если используется методом [WideLoadLineData](#), свойство содержит адрес строки памяти ККТ, с которой начнётся запись изображения. В том случае, если используется методами [PrintBarcodeGraph](#) или [PrintBarcodeLine](#), свойство задает высоту штрих кода в точках.

Диапазон значений: для метода [LoadLineData](#) 0..199, в остальных случаях 0..1199.

Используется методами [LoadLineData](#), [LoadLineDataEx](#), [WideLoadLineData](#), [PrintBarcodeGraph](#) и [PrintBarcodeLine](#).

---

**Примечание:** *Расширенную графику поддерживает ККМ «ШТРИХ-МИНИ-ФР-К» и чековый принтер «ШТРИХ-500».*

---

## **LineSwapBytes** **ПереворачиватьБайтыЛинии**

**Тип:** WordBool / Логическое

Переворачивает байты графической информации при печати линии

Используется в методе [PrintLine](#).

## **LockTimeout** **ТаймаутБлокировкиПорта**

**Тип:** Integer / Целое

Значение по умолчанию: 10000.

Задаёт время в мс, в течение которого метод [LockPortTimeout](#) пытается заблокировать порт.

Используется методом [LockPortTimeout](#).

## **LogicalNumber** **НомерВЗале**

**Тип:** Integer / Целое (свойство доступно только для чтения)

Логический номер ККМ в торговом зале (внутренняя таблица ККМ номер 1, ряд 1, поле 1).

Диапазон значений: 1..99.

Модифицируется методом [GetECRStatus](#).

## **LogMaxFileCount** **МаксимальныйРазмерФайлаЛогаВМб**

**Тип:** Integer / Целое.

## Драйвер ККТ версия 4.14

---

### LogMaxFileSize КоличествоХранимыхФайловЛога

Тип: Integer / Целое.

### LogOn ВестиЛог

Тип: WordBool / Логическое

Параметр, включающий/выключающий запись в лог. Значение TRUE – вести лог, FALSE – запись в лог не производится.

### MarkingType ТипМаркировки

Тип: Integer / Целое

Доступ: RW

Тип маркировки товара.

Возможные значения:

2 - Изделия из меха

3 - лекарственные препараты

Используется методом [FNSendItemCodeData](#).

### MAXValueOfField МаксимальноеЗначениеПоля

Тип: Integer / Целое (свойство доступно только для чтения)

Максимальное значение поля внутренней таблицы настроек ККМ, если данное поле типа BIN (числовое) (см. свойство [FieldType](#)).

Модифицируется методом [GetFieldStruct](#).

### MessageCount КоличествоСообщений

Тип: Integer / Целое

Доступ: RW

Количество сообщений для передачи в ОФД

Модифицируется методами: [FNGetInfoExchangeStatus](#)

### MessageState СостояниеСообщения

Тип: Integer / Целое

Доступ: RW

Начато чтение сообщения для ОФД:

0 – Нет

1 – Да

Модифицируется методами: [FNGetInfoExchangeStatus](#)



## MethodName

### НазваниеМетода

**Тип:** WideString / Строка

Свойство содержит название метода, существование которого нужно проверить в методе [MethodSupported](#).

## MFPNumber

### НомерМФП

**Тип:** String / Ascii Строка

Модифицируется методами [MFPPrepareActivizationResult](#), [MFPPrepareActivization](#).

## MFPStatus

### СостояниеМФП

**Тип:** Integer / Целое (0...255).

Состояние МФП

- биты 0-1 – флаг t,
- бит 2 – флаг i,
- бит 3 – флаг f,
- бит 4 – флаг w,
- бит 5 – флаг d,
- бит 6 – флаг s,
- бит 7 – флаг a.

Модифицируется методом [GetMFPCode3Status](#).

## MINValueOfField

### МинимальноеЗначениеПоля

**Тип:** Integer / Целое (свойство доступно только для чтения)

Минимальное значение поля внутренней таблицы настроек ККМ, если данное поле типа BIN (числовое) (см. свойство [FieldType](#)).

Модифицируется методом [GetFieldStruct](#).

## MobilePayEnabled

### МобильнаяОплатаРазрешена

**Тип:** WordBool / Логическое

Разрешает/запрещает использование мобильной оплаты.

## ModelID

### ИДМодели

**Тип:** Integer / Целое

Номер модели ККТ.

Используется методом [ReadModelParamValue](#).

## ModelIndex

### ИндексМодели

**Тип:** Integer / Целое.

## Драйвер ККТ версия 4.14

Номер модели, используемой драйвером.

Возможные значения:

0 - автоматическое определение модели, либо номер конкретной модели устройства

### ModelNames

#### НазваниеМодели

**Тип:** WideString / Строка (свойство доступно только для чтения).

Возвращает список поддерживаемых моделей оборудования.

### ModelParamCount

#### КоличествоПараметровМодели

**Тип:** Integer / Целое (свойство доступно только для чтения)

### ModelParamDescription

#### ОписаниеПараметраМодели

**Тип:** WideString / Строка (свойство доступно только для чтения)

Свойство содержит описание параметра модели. См. описание свойства [ModelParamNumber](#).

Используется методом [ReadModelParamDescription](#).

Модифицируется методом [ReadModelParamDescription](#).

### ModelParamIndex

#### ИндексПараметраМодели

**Тип:** Integer / Целое

### ModelParamNumber

#### НомерПараметраМодели

**Тип:** Integer / Целое

Номер параметра модели.

Используется методом [ReadModelParamValue](#).

Возможные значения:

Имя параметра	Значение	Тип	Описание
mpCapJmSensor	01h	Boolean	Весовой датчик контрольной ленты;
mpCapJmOpticalSensor	02h	Boolean	Оптический датчик чековой ленты;
mpCapJmLeverSensor	03h	Boolean	Датчик рычага контрольной ленты;
mpCapRecSensor	04h	Boolean	Весовой датчик чековой ленты
mpCapRecOpticalSensor	05h	Boolean	Оптический датчик чековой ленты
mpCapRecLeverSensor	06h	Boolean	Датчик рычага чековой ленты
mpCapSlpDocumentHiSensor	07h	Boolean	Верхний датчик подкладного документа
mpCapSlpDocumentLoSensor	08h	Boolean	Нижний датчик подкладного документа
mpCapCoverSensor	09h	Boolean	Датчик крышки
mpCapEKLZOverflowSensor	0Ah	Boolean	Датчик переполнения ЭКЛЗ
mpCapTaxCalc = 0Bh	0Bh	Boolean	Поддерживается начисление налогов
mpTaxCalcField = 0Ch	0Ch	Integer	Номер поля "начисление налогов" в таблице
mpCapCashDrawerAsPresenter	0Dh	Boolean	Денежный ящик используется как презентер
mpCapCashDrawerSensor	0Eh	Boolean	Датчик денежного ящика
mpCapPrsPaperInSensor	0Fh	Boolean	Датчик присутствия бумаги во входящем отделении презентера
mpCapPrsPaperOutSensor	10h	Boolean	Датчик присутствия бумаги в выходящем отделении презентера
mpCapPresenter	11h	Boolean	Присутствует презентер
mpCapPresenterCommands	12h	Boolean	Поддержка команд работы с презентером
mpCapBillAcceptor	13h	Boolean	Поддержка купюроприемника
mpCapSlip	14h	Boolean	Поддержка подкладного документа
mpCapNonfiscalDocument	15h	Boolean	Поддержка нефискального документа



mpCapJournal	16h	Boolean	Поддержка контрольной ленты
mpCapTaxKeyboard	17h	Boolean	Поддержка клавиатуры налогового инспектора
mpFont1Width	18h	Integer	Ширина печати шрифтом 1
mpFont2Width	19h	Integer	Ширина печати шрифтом 2
mpSwapLineBytes	1Ah	Boolean	Переворачивать байты при печати графики линией
mpFirstDrawLine	1Bh	Integer	Номер первой строки при печати графики
mpCapCashCore	1Ch	Boolean	Поддержка кассового ядра
mpInnDigitCount	1Dh	Integer	Количество знаков в ИНН
mpRnmDigitCount	1Eh	Integer	Количество знаков в РНМ
mpName	21h	Boolean	Имя модели
mpCapEJournal	22h	Boolean	Поддержка ЭКЛЗ
mpCapCutterPresent	23h	Boolean	Поддержка отрезчика
mpDefaultTaxPassword	24h	Integer	Пароль налогового инспектора по умолчанию
mpDefaultSysPassword	25h	Integer	Пароль системного администратора по умолчанию
mpLongRnmDigitCount	26h	Integer	Количество знаков в длинном РНМ
mpLongSerialDigitCount	27h	Integer	Количество знаков в длинном заводском номере
mpCapTaxPasswordLock	28h	Boolean	ККМ блокируется по неверному паролю налогового инспектора
mpCapInnLeadingZeros	29h	Boolean	Ведущие нули в ИНН
mpCapRnmLeadingZeros	2Ah	Boolean	Ведущие нули в РНМ
mpBluetoothTableNumber	2Bh	Integer	Номер таблицы настроек Bluetooth
mpCapAltProtocol	2Ch	Boolean	Поддержка альтернативного протокола
mpCapWrapNonFiscalString	2Dh	Boolean	Поддержка переноса нефискальных строк
mpCapWrapWithFontNonFiscalString	2Eh	Boolean	Поддержка переноса нефискальных строк номером шрифта
mpCapWrapFiscalString	2Fh	Boolean	Поддержка переноса фискальных строк
mpCapWrapWithFontFiscalString	30h	Boolean	Поддержка переноса шрифтом фискальных строк
mpCapChiefCashier	31h	Boolean	Права "Старший кассир"
mpCapLastPrintResult	32h	Boolean	Поле "Результат последней печати"
mpCapLoadBlockGraphics	33h	Boolean	Поддержка блочной загрузки графики
mpCapErrorDescription	34h	Boolean	Поддержка команды запроса описания ошибки
mpMaxCmdLength	35h	Integer	Максимальная длина команды в байтах
mpCapPrintFlagsGraphics	36h	Boolean	Поддержка флагов печати в командах C3h и C5h
mpMaxLineWidth	37h	Integer	Максимальная ширина печати графической линии в байтах
mpCapRecSensorVert	38h	Boolean	Датчик чековой ленты (вертикальный)
mpCapSKNO	39h	Boolean	Поддержка СКНО
mpCapDrawScale	3Ah	Boolean	Поддержка печати графики с масштабированием
mpCap2DBarcode	3Bh	Boolean	Поддержка печати 2D штрихкода
mpCapFN	47h	Boolean	Поддержка ФН

## ModelParamValue

### ЗначениеПараметраМодели

**Тип:** OleVariant (свойство доступно только для чтения)

Значение параметра модели.

Модифицируется методом [ReadModelParamValue](#).

## ModelsCount

### КоличествоМоделей

**Тип:** Integer / Целое (свойство доступно только для чтения).

Возвращает количество поддерживаемых моделей оборудования.

## MultiplicationFont

### ШрифтЗнакаУмноженияПД

**Тип:** Integer / Целое

В свойстве указывается номер шрифта, которым будет печататься знак умножения количества на цену в операции на подкладном документе.

Используется методом [RegistrationOnSlipDocument](#), [ChargeOnSlipDocument](#).

## Драйвер ККТ версия 4.14

---

### NameCashReg

#### НазваниеДенежногоРегистра

Тип: WideString / Строка (свойство доступно только для чтения)

Наименование денежного регистра – строка символов в кодировке WIN1251 (см. «**Инструкцию по эксплуатации**»/«**Руководство оператора**»).

Модифицируется методом [GetCashReg](#).

### NameCashRegEx

#### ИмяРасширенногоДенежногоРегистра

Тип: WideString / Строка (свойство доступно только для чтения)

### NameOperationReg

#### НазваниеОперационногоРегистра

Тип: WideString / Строка (свойство доступно только для чтения)

Наименование операционного регистра – строка символов в кодировке WIN1251 (см. «**Инструкцию по эксплуатации**»/«**Руководство оператора**»).

Модифицируется методом [GetOperationReg](#).

### NewPasswordTI

#### НовыйПарольНИ

Тип: Integer / Целое

Числовой параметр, содержащий новый пароль налогового инспектора для исполнения команды фискализации (метод [Fiscalization](#)). Допустимая длина: до 8 разрядов.

См. также: свойство [Password](#).

### NewSCPassword

#### НовыйПарольЦТО

Тип: Integer / Целое

Числовой параметр, содержащий новый пароль ЦТО.

См. также: метод [SetSCPassword](#).

### NumberOfCopies

#### КоличествоДублей

Тип: Integer / Целое

Количество дублей при печати на подкладном документе. Максимальное количество дублей – 5 штук.

Диапазон значений: 0..5.

Используется методами [OpenFiscalSlipDocument](#) и [OpenStandardFiscalSlipDocument](#).

### OFDTicketReceived

#### ОФДКвитанцияПолучена

Тип: WordBool / Логическое

Доступ: RW

Получена ли квитанция из ОФД



True – Да;  
False – Нет.

Используется методами: [FNFindDocument](#)

Модифицируется методами: [FNFindDocument](#)

### **OPBarcodeInputType** **ОПТипВводаШтрихкода**

Тип ввода штрихкода.

**Тип:** Integer / Целое

Возможные значения:

0 - Ручной ввод

1 - 1D

2 - 2D

Используется методами [OnlinePay](#).

### **OpenDocumentNumber** **СквознойНомерДокумента**

**Тип:** Integer / Целое (свойство доступно только для чтения)

Сквозной номер последнего документа ККМ.

Диапазон значений: 0..9999.

Используется методами [CashIncome](#) и [CashOutcome](#).

Модифицируется методами [GetECRStatus](#), [OpenFiscalSlipDocument](#), и [OpenStandardFiscalSlipDocument](#).

### **OperationBlockFirstString** **ПерваяСтрокаБлокаОперацииПД**

**Тип:** Integer / Целое

В свойстве указывается номер первой строки блока операции.

Используется методами [RegistrationOnSlipDocument](#), [StandardRegistrationOnSlipDocument](#), [ChargeOnSlipDocument](#), [DiscountOnSlipDocument](#), [StandardChargeOnSlipDocument](#), [StandardDiscountOnSlipDocument](#), [CloseCheckOnSlipDocument](#), [StandardCloseCheckOnSlipDocument](#).

### **OperationNameFont** **ШрифтНазванияОперацииПД**

**Тип:** Integer / Целое

Шрифт, которым будет напечатано название операции на подкладном документе.

Используется методами [ChargeOnSlipDocument](#), [DiscountOnSlipDocument](#).

### **OperationNameOffSet** **СмещениеНазванияОперацииПД**

**Тип:** Integer / Целое

Смещение поля названия операции в соответствующей строке операции в подкладном документе относительно левой границы оригинала/дубля (задаётся в символах).

Используется методами [ChargeOnSlipDocument](#), [DiscountOnSlipDocument](#).



## Драйвер ККТ версия 4.14

---

### OperationNameStringNumber НомерСтрокиНазванияОперацииПД

Тип: Integer / Целое

Номер строки операции на подкладном документе, в которой будет выводиться название операции.

Диапазон значений: 1, 2.

Используется методами [ChargeOnSlipDocument](#), [DiscountOnSlipDocument](#).

### OperatorNumber НомерОператора

Тип: Integer / Целое (свойство доступно только для чтения)

Порядковый номер оператора, чей пароль был введен.

Диапазон значений: 1..30.

Модифицируется всеми методами, в которых используется пароль оператора.

### OperationType ТипОперации

Тип: Integer / Целое

Модифицируется методами: [FNFindDocument](#)

### OPIdPayment ОПИДПлатежа

Идентификатор онлайн платежа

Тип: WideString / Строка

Для оплаты - это штрих код

Для возврата и отмены - это ID транзакции на стороне платежного агента

Используется методами [OnlinePay](#).

Модифицируется методами [OPGetLastStatus](#).

### OPRequisiteNumber ОПНомерРеквизита

Номер реквизита онлайн платежа

Тип: Integer / Целое

Список возможных реквизитов для системы "МОБИ":

- 1 - Id-транзакции по версии Алипей (параметр <wallet\_payment\_id>)
- 2 - Способ оплаты: Алипей (параметр <wallet\_type>)
- 3 - User login ID (параметр <wallet\_user\_login>)
- 4 - Время транзакции (параметр <payment\_completion\_datetime>)
- 5 - Сумма (в валюте кошелька, CNY)
- 6 - Курс конвертации (параметр <wallet\_exchange\_rate>)
- 7 - ID транзакции на стороне магазина (параметр <shop\_payment\_id>)
- 8 - ID транзакции на стороне платежного агента (параметр <service\_payment\_id>)
- 254 - Текст последней ошибки

Используется свойствами [OPGetLastRequisite](#).



## OPRequisiteValue

### ОПЗначениеРеквизита

Значение реквизита онлайн платежа

**Тип:** WideString / Строка

Модифицируется свойствами [OPGetLastRequisite](#).

## OPSystem

### ОПСистема

**Тип:** Integer / Целое

Система онлайн платежей

Возможные значения:

1 - Система "МОБИ"

Используется методами [OnlinePay](#).

Модифицируется методами [OPGetLastStatus](#).

## OPTransactionStatus

### ОПСтатусТранзакции

Статус транзакции онлайн платежа

**Тип:** Integer / Целое

Возможные значения:

0 - Неизвестно (еще не было онлайн платежей) Отмена платежа невозможна пока не получен его статус;

1 - Принят к проведению (транзакция еще не отправлена на сервер);

2 - Ожидание получения статуса предыдущей команды (отправлен на сервер, но статус с сервера еще не получен или сервер возвращает «в обработке»);

3 - Транзакция завершена успешно (одобрена);

4 - Транзакция завершена неудачей (не одобрена).

Модифицируется методами [OPGetLastStatus](#).

## OPTransactionType

### ОПТипТранзакции

Тип транзакции онлайн платежа

**Тип:** Integer / Целое

Возможные значения:

1 - Оплата (продажа);

2 - Возврат оплаты;

3 - Отмена оплаты.

Используется методами [OnlinePay](#).

Модифицируется методами [OPGetLastStatus](#).

## ParameterNumber

### НомерПараметра

Номер параметра модема.

**Тип:** Integer / Целое

*Номера параметров для чтения:*

0 - версия ПО;

1 - пин-код SIM-карты;

## Драйвер ККТ версия 4.14

---

- 2 - APN строка для включения GPRS;
- 3 - логин для подключения GPRS;
- 4 - пароль для подключения GPRS;
- 5 - адрес сервера;
- 6 - сообщение от сервера;
- 7 - строка ОКВЭД;
- 8 - пин-код SIM-карты 2;
- 9 - APN строка для включения GPRS 2;
- 10 - логин для подключения GPRS 2;
- 11 - пароль для подключения GPRS 2;
- 200 - текущие правила передачи отчетов;
- 201 - интервал пинга;
- 202 - токен;
- 203 - регистрационный номер;
- 204 - тип кассы;
- 205 - идентификатор ККМ;
- 206 - результат выполнения запроса проверки связи;
- 207 - время инициализации модема;
- 208 - время передачи сообщения на сервер и получения ответа;
- 209 - ошибка при передаче данных;
- 210 - состояние очереди 1-пусто, 0-есть;
- 211 - работа в онлайн;
- 212 - канал передачи данных;
- 213 - версия УПФД;
- 220 - сообщение от сервера;
- 230 - состояние УПФД;
- 231 - количество смен и чеков в очереди на отправку;
- 232 - последний отправленный чек и смена;
- 235 - код ответ сервера;
- 240 - состояние ручного управления модемом (0-модем выключен, 1-модем включен);
- 241 - запрос ответа от сервера;
- 248 - температура модуля;
- 249 - уровень сигнала модема при последней передаче данных;
- 250 - запрос напряжения  $V_{ext}$ ;
- 251 - запрос напряжения  $V_{in}$ ;
- 252 - запрос напряжения  $V_p$ ;
- 253 - запрос напряжения  $V_{aux}$ .

### *Номера параметров для записи:*

- 1 - пин-код SIM-карты;
- 2 - APN строка для включения GPRS;
- 3 - логин для подключения GPRS;
- 4 - пароль для подключения GPRS;
- 5 - адрес сервера;
- 6 - сообщение от сервера;
- 7 - строка ОКВЭД;
- 8 - пин-код SIM-карты 2;
- 9 - APN строка для включения GPRS 2;
- 10 - логин для подключения GPRS 2;
- 11 - пароль для подключения GPRS 2;
- 200 - правила передачи отчетов;



- 201 - интервал пинга;
- 202 - токен;
- 203 - регистрационный номер;
- 204 - тип кассы;
- 205 - идентификатор ККМ;
- 206 - передать запрос проверки связи;
- 212 - канал передачи данных;
- 213 - версия УПФД;
- 214 - перейти на следующий документ в очереди;
- 220 - сообщение от сервера;
- 221 - имитация логической блокировки сервера;
- 240 - управление состоянием модема (0-модем выключен, 1-модем включен);
- 241 - передача команды в модем, не надо указывать в конце команды.

В случае если модем передает данные отчетов на запросы 240 и 241 будет возвращаться ошибка "некорректный параметр в команде"

Используется методами [WriteModemParameter](#), [ReadModemParameter](#).

## ParameterValue

### ЗначениеПараметра

**Тип:** WideString / Строка

Значение параметра модема

Используется методом [WriteModemParameter](#).

Модифицируется методом [ReadModemParameter](#).

## ParentWnd

### ОкноПриложения

**Тип:** Integer / Целое

Хэндл окна приложения.

Используется при вызове метода [ShowTablesDlg](#).

## Password

### Пароль

**Тип:** Integer / Целое

Пароль для исполнения метода драйвера.

Допустимая длина: до 8 разрядов.

См. также: свойство [NewPasswordTI](#), [Annulment](#), [AnnulmentRB](#), [FNBuildCorrectionReceipt2](#), [FNGetDocumentAsString](#), [FNPrintDocument](#), [FNSendTLVOperation](#), [CloseCheckBel](#), [FNSendSTLVTag](#), [FNSendSTLVTagOperation](#), [FNSendTag](#), [FNSendTagOperation](#).

## PayDepartment

### СекцияПлатежа

**Тип:** Integer / Целое

Диапазон значений: 1...16. Значение по умолчанию: 15.

Секция вызова диалога оплаты мобильной связи. При оплате в эту секцию будет вызван диалог оплаты мобильной связи.

## Драйвер ККТ версия 4.14

---

### PaymentItemSign ПризнакПредметаРасчета

Признак предмета расчета. Возможные значения:

1. Товар
2. Подакцизный товар
3. Работа
4. Услуга
5. Ставка азартной игры
6. Выигрыш азартной игры
7. Лотерейный билет
8. Выигрыш лотереи
9. Предоставление РИД
10. Платеж
11. Составной предмет расчета
12. Иной предмет расчета

### PaymentTypeSign ПризнакСпособаРасчета

Тип: Integer / Целое

Признак способа расчета. Возможные значения:

1. Предоплата 100%
2. Частичная предоплата
3. Аванс
4. Полный расчет
5. Частичный расчет и кредит
6. Передача в кредит
7. Оплата кредита

### PermitActivizationCode КодРазрешенияАктивизации

Тип: Integer / Целое

Диапазон значений: 0..999999.

Используется методом [MFPSetPermitActivizationCode](#).

### PingResult РезультатПинга

Тип: Integer / Целое

Результат пинга.

Модифицируется методом [Ping](#).

### PingTime ВремяПинга

Тип: Integer / Целое

Время пинга.

Модифицируется методом [Ping](#).

## PointPosition

### ПоложениеТочки

**Тип:** WordBool / Логическое

Признак положения десятичной точки. FALSE – десятичная точка отделяет 0 разрядов, TRUE – десятичная точка отделяет 2 разряда. Модифицируется методами [GetECRStatus](#) и [GetShortECRStatus](#).

Используется методом [SetPointPosition](#).

## Poll1

### Опрос1

**Тип:** Integer / Целое (Свойство доступно только для чтения)

Диапазон значений: 0..255. Значение по умолчанию: 0.

Байт, который вернул купюроприемник на последнюю команду Poll (подробности в описании протокола CCNet).

Свойство модифицируется методом [GetCashAcceptorStatus](#).

## Poll2

### Опрос2

**Тип:** Integer / Целое (Свойство доступно только для чтения)

Диапазон значений: 0..255. Значение по умолчанию: 0.

Байт, который вернул купюроприемник на последнюю команду Poll (подробности в описании протокола CCNet).

Свойство модифицируется методом [GetCashAcceptorStatus](#).

## PosControlReceiptSeparator

### PosControlРазделительЧеков

**Тип:** WideString / Строка

Устанавливает текстовый разделитель чеков в системе CashControl

## PortLocked

### ПортЗаблокирован

**Тип:** WordBool / Логическое (свойство доступно только для чтения)

Свойство имеет значение TRUE, если COM порт был заблокирован нашим приложением.

Модифицируется методами [LockPort](#), [UnlockPort](#), [AdminUnlockPort](#) и [AdminUnlockPorts](#).

## PortNumber

### НомерПорта

**Тип:** Integer / Целое

В методах [GetECRStatus](#), [SetExchangeParam](#) и [GetExchangeParam](#) это свойство обозначает порт ККМ, через который она подключена к ПК или какому-либо другому устройству.

Диапазон значений: 0..255 (0 – порт 1, 1 – порт 2, 2 – порт 3 и т.д.).

Методы [SetExchangeParam](#) и [GetExchangeParam](#) используют данное свойство, а метод [GetECRStatus](#) модифицирует его.

## Драйвер ККТ версия 4.14

---

### PowerSourceVoltage НапряжениеИсточникаПитания

Тип: Double / Дробное (свойство доступно только для чтения)

Напряжение источника питания.

Модифицируется методом [GetShortECRStatus](#).

### PrepareActivizationRemainCount ОставшеесяКоличествоПопытокПодготовкиАктивизации

Тип: Integer / Целое

Диапазон значений: 0..255.

Модифицируется методами [MFPPGetPrepareActivizationResult](#), [MFPPPrepareActivization](#).

### PresenterIn ВходНакопителя

Тип поля: WordBool / Логическое

Модифицируется методами [GetECRStatus](#), [GetShortECRStatus](#)

Установленный параметр «1» означает, что на входе накопителя есть бумага

В поле флагов соответствует биту номер 12.

Бит 12 – Бумага на входе в презентер (0 – отсутствует, 1 – есть). (см «Протокол работы ФР 1.6»).

### PresenterOut ВыходНакопителя

Тип поля: WordBool / Логическое

Изменяется методами [GetECRStatus](#), [GetShortECRStatus](#)

Установленный параметр «1» означает, что на входе накопителя есть бумага.

В поле флагов соответствует биту номер 13.

Бит 13 – Бумага на выходе из презентера (0 – нет, 1 – есть). (см «Протокол работы ФР 1.6»).

### Price Цена

Тип: Currency / Денежный

Цена за единицу товара.

Используется методами [Sale](#), [SaleEx](#), [Buy](#), [BuyEx](#), [ReturnSale](#), [ReturnSaleEx](#), [ReturnBuy](#), [ReturnBuyEx](#), [Storno](#), [StornoEx](#), [SetRKParameters](#), [RegistrationOnSlipDocument](#), [StandardRegistrationOnSlipDocument](#), [FNDiscountOperation](#).

Модифицируется методом [GetRKStatus](#), [FNStorno](#).

### PriceFont ШрифтЦеныПД

Тип: Integer / Целое

В свойстве указывается номер шрифта, которым будет печататься цена товара в операции на подкладном документе.

Используется методом [RegistrationOnSlipDocument](#), [ChargeOnSlipDocument](#).





## PriceSymbolNumber ЧислоСимволовВПолеЦеныПД

**Тип:** Integer / Целое

В свойстве для соответствующей строки подкладного документа указывается длина поля цены товара (в символах).

Используется методом [RegistrationOnSlipDocument](#).

## PrintBarcodeText ПечататьТекстШК

**Тип:** Integer / Целое

Задаёт способ печати текста штрихкода. Допустимые значения свойства:

- 0 – не печатать
- 1 – печатать снизу
- 2 – печатать сверху
- 3 – печатать сверху и снизу.

Используется методами [PrintBarcodeLine](#) и [PrintBarcodeGraph](#).

## PrintBufferFormat ФорматБуфераПечати

**Тип:** Integer / Целое

Формат полученной строки. Это свойство определяет тип обработки строки буфера печати. Обработка строки выполняется в драйвере. Допустимые значения свойства:

- 0 – данные передаются без изменения
- 1 – данные приводятся к текстовому виду
- 2 – непечатаемые символы заменяются их кодами.

Используется методом [ReadPrintBufferLine](#).

## PrintBufferLineNumber КоличествоСтрокБуфераПечати

**Тип:** Integer / Целое

Количество строк в буфере печати.

Изменяется методом [ReadPrintBufferLineNumber](#).

## PrintingAlignment ОриентацияПечати

**Тип:** Integer / Целое

Ориентация печати на подкладном документе – поворот в градусах по часовой стрелке: «0» – 0°, «1» – 90°, «2» – 180°, «3» – 270°.

Используется методами [ConfigureSlipDocument](#) и [ConfigureGeneralSlipDocument](#).

## PrintingAlignment ОриентацияПечати

**Тип:** Integer / Целое

Ориентация печати на подкладном документе – поворот в градусах по часовой стрелке: «0» – 0°, «1» – 90°, «2» – 180°, «3» – 270°.

Используется методами [ConfigureSlipDocument](#) и [ConfigureGeneralSlipDocument](#).

## Драйвер ККТ версия 4.14

---

### PrintJournalBeforeZReport

#### ПечатьКЛПередZОтчетом

Тип: WordBool / Логическое

### PrintWidth

#### ШиринаПечати

Тип: Integer / Целое (свойство доступно только для чтения)

Ширина области печати в точках.

Диапазон значений: 0..65536.

Модифицируется методом [GetFontMetrics](#).

### PropertyName

#### НазваниеСвойства

Тип: WideString / Строка

Содержит название свойства, существование которого необходимо проверить в методе [PropertySupported](#).

### ProtocolType

#### ТипПротокола

Тип: Integer / Целое

Используется методами [ChangeProtocol](#), [Connect](#).

### Quantity

#### Количество

Тип: Double / Дробное

Количество товара. Используется методами [Sale](#), [Buy](#), [ReturnSale](#), [ReturnBuy](#), [Storno](#), [RegistrationOnSlipDocument](#), [StandardRegistrationOnSlipDocument](#), [FNDiscountOperation](#), [FNStorno](#) (диапазон значений от 0,001 до 9999999,999, то есть округляется до **трёх** знаков после запятой), а также методами [SaleEx](#), [BuyEx](#), [ReturnSaleEx](#), [ReturnBuyEx](#), [StornoEx](#) (диапазон значений от 0,000001 до 9999999,999999, то есть округляется до **шести** знаков после запятой).

### QuantityFont

#### ШрифтКоличестваПД

Тип: Integer / Целое

В свойстве указывается номер шрифта, которым будет печататься строка, содержащая количество товара в операции на подкладном документе.

Используется методом [RegistrationOnSlipDocument](#), [ChargeOnSlipDocument](#).

### QuantityFormat

#### ФорматЦелогоКоличестваПД

Тип: Integer / Целое

В свойстве указывается формат целого количества при печати операции регистрации на ПД. Если значение свойства равно «0» – целое количество печатается без нулевой дробной части; если значение свойства равно «1» – целое количество печатается с нулевой дробной частью.

Используется методом [RegistrationOnSlipDocument](#).

## **QuantityOffset**

### **СмещениеПоляКоличестваПД**

**Тип:** Integer / Целое

Смещение поля количества в соответствующей строке операции в подкладном документе относительно левой границы оригинала/дубля (задаётся в символах).

Используется методом [RegistrationOnSlipDocument](#).

## **QuantityOfOperations**

### **КоличествоОпераций**

**Тип:** Integer / Целое (свойство доступно только для чтения)

Количество выполненных операций регистрации (продаж, покупок, возвратов продаж или возвратов покупок) в чеке.

Диапазон значений: от 1 до максимально разрешённого количества операций регистраций в чеке для данной ККМ и версии ПО. Модифицируется методом [GetShortECRStatus](#).

## **QuantityPointPosition**

### **ПоложениеТочкиВКоличестве**

**Тип:** WordBool / Логическое (свойство доступно только для чтения)

Признак положения десятичной точки в количестве товара. TRUE – три знака после запятой (XXXXXXX.XXX); FALSE – шесть знаков после запятой (XXXX.XXXXXX, так называемый режим увеличенной точности количества).

Модифицируется методами [GetECRStatus](#) и [GetShortECRStatus](#).

## **QuantityStringNumber**

### **НомерСтрокиКоличестваНаЦенуПД**

**Тип:** Integer / Целое

В свойстве указывается номер строки в операции на подкладном документе, в которой будет печататься произведение количества товара на цену за единицу товара.

Диапазон значений: 0..3 (если значение свойства равно «0», то текстовая строка не печатается).

Используется методом [RegistrationOnSlipDocument](#), [ChargeOnSlipDocument](#).

## **QuantitySymbolNumber**

### **ЧислоСимволовВПолеКоличестваПД**

**Тип:** Integer / Целое

В свойстве для соответствующей строки подкладного документа указывается длина поля количества товара (в символах).

Используется методом [RegistrationOnSlipDocument](#).

## **RealPayDepartment**

### **ДействительнаяСекцияПлатежа**

**Тип:** Integer / Целое

Диапазон значений: 0..16. Значение по умолчанию: 1.

Свойство задает секцию, в которую регистрируется оплаты мобильной связи.

## Драйвер ККТ версия 4.14

---

### ReceiptNumber

#### НомерЧека

Тип: Integer / Целое

Доступ: RW

Модифицируется методами: [FNBuildCorrectionReceipt](#), [FNGetCurrentSessionParams](#).

### ReceiptOutputType

#### ТипВыдачиЧека

Тип: Integer / Целое

Диапазон значений: 0..255

Тип выдачи чека. Определяется одним из возможных значений:

0 - не учитывать датчик (выброс чека)

1 - до срабатывания датчика на выходе из презентера (захватить чек)

2 - выдать чек с фиксацией

Используется методом [OutputReceipt](#).

### ReceiptRibbonIsPresent

#### РулонЧековойЛентыЕсть

Тип: WordBool / Логическое (свойство доступно только для чтения)

Признак наличия в ККМ рулона чековой ленты. FALSE – рулона чековой ленты нет, TRUE – рулон чековой ленты есть.

Модифицируется методами [GetECRStatus](#) и [GetShortECRStatus](#).

### ReceiptRibbonLever

#### РычагТермоголовкиЧекЛенты

Тип: WordBool / Логическое (свойство доступно только для чтения)

Признак положения рычага термоголовки чековой ленты. TRUE – рычаг термоголовки чековой ленты поднят; FALSE – рычаг термоголовки чековой ленты опущен. Модифицируется методами [GetECRStatus](#) и [GetShortECRStatus](#).

### ReceiptRibbonOpticalSensor

#### ОптичДатчикЧековойЛенты

Тип: WordBool / Логическое (свойство доступно только для чтения)

Признак прохождения чековой ленты под оптическим датчиком чековой ленты. FALSE – чековой ленты нет под оптическим датчиком; TRUE – чековая лента проходит под оптическим датчиком.

Модифицируется методами [GetECRStatus](#) и [GetShortECRStatus](#).

### ReconnectPort

#### ПереподключитьПорт

Тип: WordBool / Логическое

Переподключать порт в случае отсутствия связи.



### **RecordCount** **КоличествоЗаписей**

**Тип:** Integer / Целое (свойство доступно только для чтения)

Модифицируется методом [CheckFM](#).

### **RegBuyRec** **РегистрПокупокПоТоваруВЧеке**

**Тип:** Currency / Денежный (свойство доступно только для чтения)

Модифицируется методом [GetWareBaseCashRegs](#).

### **RegBuyReturnRec** **РегистрВозвратаПокупокПоТоваруВЧеке**

**Тип:** Currency / Денежный (свойство доступно только для чтения)

Модифицируется методом [GetWareBaseCashRegs](#).

### **RegBuyReturnSession** **РегистрВозвратаПокупокПоТоваруЗаСмену**

**Тип:** Currency / Денежный (свойство доступно только для чтения)

Модифицируется методом [GetWareBaseCashRegs](#).

### **RegBuySession** **РегистрПокупокПоТоваруЗаСмену**

**Тип:** Currency / Денежный (свойство доступно только для чтения)

Модифицируется методом [GetWareBaseCashRegs](#).

### **RegistrationNumber** **КоличествоПеререгистраций**

**Тип:** Integer / Целое

Количество перерегистраций (фискализаций), проведенных на ККМ.

Диапазон значений: 0..16.

Используется методом [GetFiscalizationParameters](#), [FNGetFiscalizationResultByNumber](#).

Модифицируется методами [GetECRStatus](#), [Fiscalization](#), [FNGetExpirationTime](#).

### **RegistrationReasonCode** **КодПричиныПеререгистрации**

Код причины перерегистрации

**Тип:** Integer / Целое

Возможные значения:

1 – Замена ФН

2 – Замена ОФД

3 – Изменение реквизитов

4 – Изменение настроек ККТ



## Драйвер ККТ версия 4.14

Модифицируется методом [FNFindDocument](#), [FNGetFiscalizationResult](#)  
[FNBuildRegistrationReport](#).

### RegisterNumber НомерРегистра

Тип: Integer / Целое

Номер регистра в командах работы с денежными или операционными регистрами.

Диапазон значений: 0..255.

Используется методами [GetCashReg](#), [GetOperationReg](#).

### RegSaleRec РегистрПродажПоТоваруВЧеке

Тип: Currency / Денежный (свойство доступно только для чтения)

Модифицируется методом [GetWareBaseCashRegs](#) .

### RegSaleReturnRec РегистрВозвратаПродажПоТоваруВЧеке

Тип: Currency / Денежный (свойство доступно только для чтения)

Модифицируется методом [GetWareBaseCashRegs](#) .

### RegSaleReturnSession РегистрВозвратаПродажПоТоваруЗаСмену

Тип: Currency / Денежный (свойство доступно только для чтения)

Модифицируется методом [GetWareBaseCashRegs](#) .

### RegSaleSession РегистрПродажПоТоваруЗаСмену

Тип: Currency / Денежный (свойство доступно только для чтения)

Модифицируется методом [GetWareBaseCashRegs](#) .

### ReportType ТипОтчёта

Тип: WordBool / Логическое

Признак типа отчета: TRUE – полный, FALSE – короткий.

Используется методами [FiscalReportForDatesRange](#), [FiscalReportForSessionRange](#),  
[EKLZDepartmentReportInSessionsRange](#), [EKLZDepartmentReportInDatesRange](#),  
[EKLZSessionReportInSessionsRange](#), [EKLZSessionReportInDatesRange](#),  
[GetEKLZDepartmentReportInDatesRange](#), [GetEKLZDepartmentReportInSessionsRange](#),  
[GetEKLZSessionReportInDatesRange](#), [GetEKLZSessionReportInSessionsRange](#).



## ReportTypeInt ТипОтчетаЦел

Тип: Integer / Целое

Доступ: RW

Тип отчета. Возможные значения:

0 – Отчет о регистрации ККТ

1 – Отчет об изменении параметров регистрации ККТ, в связи с заменой ФН

2 – Отчет об изменении параметров регистрации ККТ без замены ФН

Используется методами: [FNBeginRegistrationReport](#)

## RequestErrorDescription ЗапрашиватьОписаниеОшибки

Тип: WordBool / Логическое

(Для моделей, поддерживающих запрос описания ошибки).

## RequestType ТипЗапроса

Тип: Integer / Целое

Используется методом [GetECRParams](#), [FNResetState](#).

## ResultCode КодОшибки

Тип: Integer / Целое (свойство доступно только для чтения)

Свойство содержит код ошибки, возвращаемый ККМ в результате выполнения последней операции. Если ошибки не произошло, то значение данного свойства устанавливается в 0 (Ошибок нет).

Код HEX	Код DEC	Описание ошибки	Критичность ошибки
0	0	Ошибок нет	
1	1	Неисправен накопитель ФП 1, ФП 2 или часы	
2	2	Отсутствует ФП 1	
3	3	Отсутствует ФП 2	
4	4	Некорректные параметры в команде обращения к ФП	
5	5	Нет запрошенных данных	
6	6	ФП в режиме вывода данных	
7	7	Некорректные параметры в команде для данной реализации ФП	
8	8	Команда не поддерживается в данной реализации ФП	
9	9	Некорректная длина команды	
0A	10	Формат данных не VCD	
0B	11	Неисправна ячейка памяти ФП при записи итога	
0Ch	12	Заводской номер уже введен	
0Dh	13	Переполнение суммы итогов смен	
11	17	Не введена лицензия	
12	18	Заводской номер уже введен	



Код HEX	Код DEC	Описание ошибки	Критичность ошибки
13	19	Текущая дата меньше даты последней записи в ФП	
14	20	Область сменных итогов ФП переполнена	
15	21	Смена уже открыта	
16	22	Смена не открыта	
17	23	Номер первой смены больше номера последней смены	
18	24	Дата первой смены больше даты последней смены	
19	25	Нет данных в ФП	
1A	26	Область перерегистраций в ФП переполнена	
1B	27	Заводской номер не введен	
1C	28	В заданном диапазоне есть поврежденная запись	
1D	29	Повреждена последняя запись сменных итогов	
1Eh	30	Запись фискализации (перерегистрации КKM) в накопителе не найдена	
1F	31	Отсутствует память регистров	
20	32	Переполнение денежного регистра при добавлении	
21	33	Вычитаемая сумма больше содержимого денежного регистра	
22	34	Неверная дата	
23	35	Нет записи активизации	
24	36	Область активизаций переполнена	
25	37	Нет активизации с запрашиваемым номером	
28h	38	В ККТ более 2х сбойных записей	
27h	39	Признак несовпадения КС, з/н, перерегистраций или активизаций.	
28h	40	Технологическая метка в накопителе присутствует	
29h	41	Технологическая метка в накопителе отсутствует, возможно накопитель пуст	
2Ah	42	Фактическая емкость микросхемы накопителя не соответствует текущей версии ПО	
2Bh	43	Невозможно отменить предыдущую команду	
2Ch	44	Обнулённая касса (повторное гашение невозможно)	
2Dh	45	Сумма чека по секции меньше суммы сторно	
2Eh	46	В ККТ нет денег для выплаты	
2Fh	47	Не совпадает заводской номер КKM в оперативной памяти ФП с номером в накопителе	
30h	48	ККТ заблокирован, ждет ввода пароля налогового инспектора	
31h	49	Сигнатура емкости накопителя не соответствует текущей версии ПО	
32h	50	Требуется выполнение общего гашения	
33	51	Некорректные параметры в команде	
34h	52	Нет данных	
35	53	Некорректный параметр при данных настройках	
36	54	Некорректные параметры в команде для данной реализации ФР	
37	55	Команда не поддерживается в данной реализации ФР	
38	56	Ошибка в ПЗУ	+
39	57	Внутренняя ошибка ПО ФР	
3A	58	Переполнение накопления по надбавкам в смене	
3Bh	59	Переполнение накопления в смене	
3C	60	ЭКЛЗ: неверный регистрационный номер	
3Dh	61	Смена не открыта – операция невозможна	
3E	62	Переполнение накопления по секциям в смене	
3F	63	Переполнение накопления по скидкам в смене	
40	64	Переполнение диапазона скидок	
41	65	Переполнение диапазона оплаты наличными	
42	66	Переполнение диапазона оплаты типом 2	
43	67	Переполнение диапазона оплаты типом 3	

Код HEX	Код DEC	Описание ошибки	Критичность ошибки
44	68	Переполнение диапазона оплаты типом 4	
45	69	Сумма всех типов оплаты меньше итога чека	
46	70	Не хватает наличности в кассе	
47	71	Переполнение накопления по налогам в смене	
48	72	Переполнение итога чека	
49h	73	Операция невозможна в открытом чеке данного типа	
4A	74	Открыт чек - операция невозможна	
4B	75	Буфер чека переполнен	
4C	76	Переполнение накопления по обороту налогов в смене	
4D	77	Вносимая безналичной оплатой сумма больше суммы чека	
4E	78	Смена превысила 24 часа	
4F	79	Неверный пароль	
50	80	Идет печать предыдущей команды	
51	81	Переполнение накоплений наличными в смене	
52	82	Переполнение накоплений по типу оплаты 2 в смене	
53	83	Переполнение накоплений по типу оплаты 3 в смене	
54	84	Переполнение накоплений по типу оплаты 4 в смене	
55h	85	Чек закрыт – операция невозможна	
56	86	Нет документа для повтора	
57	87	ЭКЛЗ: количество закрытых смен не совпадает с ФП	
58	88	Ожидание команды продолжения печати	
59	89	Документ открыт другим оператором	
5Ah	90	Скидка превышает накопления в чеке	
5B	91	Переполнение диапазона надбавок	
5C	92	Понижено напряжение 24В	
5D	93	Таблица не определена	
5E	94	Некорректная операция	
5F	95	Отрицательный итог чека	
60	96	Переполнение при умножении	
61	97	Переполнение диапазона цены	
62	98	Переполнение диапазона количества	
63	99	Переполнение диапазона отдела	
64	100	ФП отсутствует	+
65	101	Не хватает денег в секции	
66	102	Переполнение денег в секции	
67	103	Ошибка связи с ФП	+
68	104	Не хватает денег по обороту налогов	
69	105	Переполнение денег по обороту налогов	
6A	106	Ошибка питания в момент ответа по I <sup>2</sup> C	
6B	107	Нет чековой ленты	
6C	108	Нет контрольной ленты	
6D	109	Не хватает денег по налогу	
6E	110	Переполнение денег по налогу	
6F	111	Переполнение по выплате в смене	
70	112	Переполнение ФП	
71	113	Ошибка отрезчика	+
72	114	Команда не поддерживается в данном подрежиме	
73	115	Команда не поддерживается в данном режиме	
74	116	Ошибка ОЗУ	+
75	117	Ошибка питания	
76	118	Ошибка принтера: нет импульсов с тахогенератора	+
77	119	Ошибка принтера: нет сигнала с датчиков	+

Код HEX	Код DEC	Описание ошибки	Критичность ошибки
78	120	Замена ПО	+
79	121	Замена ФП	+
7A	122	Поле не редактируется	
7B	123	Ошибка оборудования	
7C	124	Не совпадает дата	
7D	125	Неверный формат даты	
7E	126	Неверное значение в поле длины	
7F	127	Переполнение диапазона итога чека	
80	128	Ошибка связи с ФП	+
81	129	Ошибка связи с ФП	+
82	130	Ошибка связи с ФП	+
83	131	Ошибка связи с ФП	+
84	132	Переполнение наличности	
85	133	Переполнение по продажам в смене	
86	134	Переполнение по покупкам в смене	
87	135	Переполнение по возвратам продаж в смене	
88	136	Переполнение по возвратам покупок в смене	
89	137	Переполнение по внесению в смене	
8A	138	Переполнение по надбавкам в чеке	
8B	139	Переполнение по скидкам в чеке	
8C	140	Отрицательный итог надбавки в чеке	
8D	141	Отрицательный итог скидки в чеке	
8E	142	Нулевой итог чека	
8F	143	Касса не фискализирована	
90	144	Поле превышает размер, установленный в настройках	
91	145	Выход за границу поля печати при данных настройках шрифта	
92	146	Наложение полей	
93	147	Восстановление ОЗУ прошло успешно	
94	148	Исчерпан лимит операций в чеке	
95h	149	Неизвестная ошибка ЭКЛЗ	
96h	150	Выполните суточный отчет с гашением	
9Bh	155	Некорректное действие	
9Ch	156	Товар не найден по коду в базе товаров	
9Dh	157	Неверные данные в записе о товаре в базе товаров	
9Eh	158	Неверный размер файла базы или регистров товаров	
A0	160	Ошибка связи с ЭКЛЗ	+
A1	161	ЭКЛЗ отсутствует	+
A2	162	ЭКЛЗ: Некорректный формат или параметр команды	
A3	163	Некорректное состояние ЭКЛЗ	
A4	164	Авария ЭКЛЗ	
A5	165	Авария КС в составе ЭКЛЗ	
A6	166	Исчерпан временной ресурс ЭКЛЗ	
A7	167	ЭКЛЗ переполнена	
A8	168	ЭКЛЗ: Неверные дата и время	
A9	169	ЭКЛЗ: Нет запрошенных данных	
AA	170	Переполнение ЭКЛЗ (отрицательный итог документа)	
AFh	175	Некорректные значения принятых данных от ЭКЛЗ	
B0	176	ЭКЛЗ: Переполнение в параметре количество	
B1	177	ЭКЛЗ: Переполнение в параметре сумма	
B2	178	ЭКЛЗ: Уже активизирована	
B4h	180	Найденная запись фискализации (регистрации ККМ) повреждена	
B5h	181	Запись заводского номера ККМ повреждена	



Код HEX	Код DEC	Описание ошибки	Критичность ошибки
B6h	182	Найденная запись активизации ЭКЛЗ повреждена	
B7h	183	Записи сменных итогов в накопителе не найдены	
B8h	184	Последняя запись сменных итогов не записана	
B9h	185	Сигнатура версии структуры данных в накопителе не совпадает с текущей версией ПО	
BAh	186	Структура накопителя повреждена	
BBh	187	Текущая дата+время меньше даты+времени последней записи активизации ЭКЛЗ	
BCh	188	Текущая дата+время меньше даты+времени последней записи фискализации (перерегистрации ККМ)	
BDh	189	Текущая дата меньше даты последней записи сменного итога	
BEh	190	Команда не поддерживается в текущем состоянии	
BFh	191	Инициализация накопителя невозможна	
C0	192	Контроль даты и времени (подтвердите дату и время)	
C1	193	ЭКЛЗ: суточный отчёт с гашением прервать нельзя	
C2	194	Превышение напряжения в блоке питания	
C3	195	Несовпадение итогов чека и ЭКЛЗ	
C4	196	Несовпадение номеров смен	
C5	197	Буфер подкладного документа пуст	
C6	198	Подкладной документ отсутствует	
C7	199	Поле не редактируется в данном режиме	
C8	200	Отсутствуют импульсы от таходатчика	
C9	201	Перегрев печатающей головки	+
CA	202	Температура вне условий эксплуатации	+
CBh	203	Неверный подытог чека	
CCh	204	Смена в ЭКЛЗ уже закрыта	
CDh	205	Обратитесь в ЦТО: тест целостности архива ЭКЛЗ не прошел, код ошибки ЭКЛЗ можно запросить командой 10H	
CEh	206	Лимит минимального свободного объема ОЗУ или ПЗУ на ККМ исчерпан	+
CFh	207	Неверная дата (Часы сброшены? Установите дату!)	+
D0h	208	Отчет по контрольной ленте не распечатан!	
D1h	209	Нет данных в буфере	
D5h	213	Критическая ошибка при загрузке ERRxx	+
E0h	224	Ошибка связи с купюроприемником	
E1h	225	Купюроприемник занят	
E2h	226	Итог чека не соответствует итогу купюроприемника	
E3h	227	Ошибка купюроприемника	
E4h	228	Итог купюроприемника не нулевой	

Ошибки драйвера	
Код ошибки DEC	Описание ошибки
-19	Ключ защиты не найден* Не введена лицензия* Лицензия не действительна* * – драйвер выдает разные сообщения в зависимости от причины ошибочной ситуации
-18	Порт заблокирован
-17	Порт не открыт
-16	Не удалось подключиться к серверу
-15	Невозможно изменение скорости при работе через КУ ТРК

Ошибки драйвера	
Код ошибки DEC	Описание ошибки
-14	Удаление активного логического устройства невозможно
-13	Подытог чека не изменился
-12	Не поддерживается в данной версии драйвера
-11	Ошибка протокола
-10	Неверный номер логического устройства
-9	Параметр вне диапазона
-8	Неопознанная ошибка
-7	Неверная длина ответа
-6	Нет связи
-5	Нет связи
-4	Нет связи
-3	Сом-порт занят другим приложением
-2	Сом-порт не доступен
-1	Нет связи

Модифицируется всеми без исключения методами драйвера.

См. также: свойство [ResultCodeDescription](#).

## ResultCodeDescription

### ОписаниеКодаОшибки

**Тип:** WideString / Строка (свойство доступно только для чтения)

Свойство содержит строку с описанием на русском языке кода ошибки, возникшей в результате последней операции (см. столбец «**Описание ошибки**» в разделе [ResultCode](#)).

## RNM

### RNM

**Тип:** WideString / Строка

Текстовый параметр (строка), содержащий регистрационный номер машины. Максимальная допустимая длина строки: 14 символов. Разрешены только символы «0», «1», «2», «3», «4», «5», «6», «7», «8» и «9» (WIN1251-коды цифр).

Если свойство используется и модифицируется методами [Fiscalization](#) и [GetFiscalizationParameters](#), то количество символов в строке не должно превышать 10 (5 байт). Если же свойство используется и модифицируется методами [FiscalizationWithLongRNM](#) и [GetLongSerialNumberAndLongRNM](#), то количество символов в строке не должно превышать 14 (7 байт).

Если строка короче 10/14 символов, то она дополняется символами «0» слева до 10/14 символов (в зависимости от методов, см. выше).

Используется методами [Fiscalization](#), [FiscalizationWithLongRNM](#).

Модифицируется методами [GetFiscalizationParameters](#), [GetLongSerialNumberAndLongRNM](#).

## RoundingSumm

### СуммаОкругления

**Тип:** Integer / Целое

Сумма округления. Используется методом: [FNCloseCheckEx](#)



## RowNumber

### НомерРяда

**Тип:** Integer / Целое

Номер ряда (количество рядов) внутренней таблицы настроек ККМ

Диапазон значений: 1..255.

Используется методами [WriteTable](#), [ReadTable](#).

Модифицируется методом [GetTableStruct](#).

## RunningPeriod

### ПериодПрогона

**Тип:** Integer / Целое

Период вывода тестового чека в минутах в режиме тестового прогона. 6

Диапазон значений: 1..99.

Используется методом [Test](#).

## SaleError

### SaleВозвращаетОшибку

**Тип:** WordBool / Логическое

Используется в оплате мобильной связи. Чек будет закрыт после оплаты мобильной связи и метод [Sale](#) вернет ошибку

(-31) «Оплата выполнена успешно».

## SaveSettingsType

### ТипСохраненияНастроек

**Тип:** Integer / Целое

Определяет способ хранения свойств драйвера.

Возможные значения:

0 – Хранение в ветке реестра HKEY\_LOCAL\_MACHINE;

1- Хранение в ветке реестра HKEY\_CURRENT\_USER.

## SCPassword

### ПарольЦТО

**Тип:** Integer / Целое

Текущий пароль ЦТО.

См. также: метод [SetSCPassword](#).

## SearchTimeout

### ТаймаутПоиска

**Тип:** Integer / Целое

Таймаут поиска устройства в мс.

## Драйвер ККТ версия 4.14

### SerialNumber ЗаводскойНомер

Тип: WideString / Строка

Текстовый параметр (строка), содержащий серийный номер ККМ. Максимальная допустимая длина строки: 14 символов. Разрешены только символы «0», «1», «2», «3», «4», «5», «6», «7», «8» и «9» (WIN1251-коды цифр).

Если свойство используется или модифицируется методами [SetSerialNumber](#), [GetECRStatus](#), [FNGetStatus](#), [FNGetSerial](#), то количество символов в строке не должно превышать 8 (5 байт). Если же свойство используется или модифицируется методами [SetLongSerialNumber](#) и [GetLongSerialNumberAndLongRNM](#), то количество символов в строке не должно превышать 14 (7 байт).

Если номер на ККМ не введен, то свойство содержит строку «не введен».

Используется методами [SetSerialNumber](#) и [SetLongSerialNumber](#), [DBFindDocument](#), [DBPrintDocument](#), [DBQueryDocumentsInSession](#).

Модифицируется методами [GetECRStatus](#) и [GetLongSerialNumberAndLongRNM](#), [FNSendItemCodeData](#).

### SerialNumberAsInteger ЗаводскойНомерЧисло

Тип: Integer / Целое (свойство доступно только для чтения)

Возвращает свойство [SerialNumber](#) в виде числа.

Модифицируется методами [GetECRStatus](#), [GetLongSerialNumberAndLongRNM](#), [FNGetStatus](#), [FNGetSerial](#).

### ServerConnected СерверПодключен

Тип: WordBool / Логическое (свойство доступно только для чтения)

Свойство имеет значение TRUE, если создан объект «Сервер ККТ».

Модифицируется методами [ServerConnect](#) и [ServerDisconnect](#).

### ServerVersion ВерсияСервера

Тип: WideString / Строка (свойство доступно только для чтения)

Версия файла программы «Сервер ККТ».

### SessionNumber НомерСмены

Тип: Integer / Целое

Номер последней закрытой на ККМ смены (в случае, когда свойство модифицируется методами [GetECRStatus](#), [GetFiscalizationParameters](#), [FNCloseSession](#), [FNFindDocument](#), [FNGetCurrentSessionParams](#)) и номер некой закрытой смены (в случае, когда используется методами [EKLZJournalOnSessionNumber](#), [ReadEKLZSessionTotal](#)). Когда модифицируется методами [GetEKLZCode2Report](#).

Диапазон значений: 0..2100.

Используется методами [DBQueryDocumentsInSession](#).

Модифицируется методами [DBFindDocument](#), [DBGetNextDocument](#), [DBPrintNextDocument](#).





**Примечание:** всегда до фискализации ФП и до снятия первого суточного отчета с гашением номер последней закрытой смены равен 0.

## ShowProgress

### ПоказыватьПрогресс

Тип: WordBool / Логическое

Показывать окно прогресса во время загрузки изображения (TRUE – показывать, FALSE – не показывать).

## ShowTagNumber

### ПоказатьномерТега

Тип: WordBool / Логическое

Длина: RW

Отображать номер тега. Используется методами [FNGetDocumentAsString](#), [FNPrintDocument](#),

## SKNOError

### ОшибкаСКНО

Тип: Integer / Целое

Модифицируется методом [GetEKLZCode1Report](#).

Возможные значения:

SKNO\_ERROR\_00\_SUCCESS = 0,  
SKNO\_ERROR\_01\_TIMEOUT = 1,  
SKNO\_ERROR\_02\_ETX\_ANSWER\_NOT\_READY\_OR\_NO\_CMD = 2,  
SKNO\_ERROR\_03\_EOT\_CMD\_NON\_EXIST\_OR\_INCORRECT = 3,  
SKNO\_ERROR\_04\_STX\_NOT\_EXPECTED = 4,  
SKNO\_ERROR\_05\_SKNO\_NAK = 5,  
SKNO\_ERROR\_06\_SKNO\_ACK = 6,  
SKNO\_ERROR\_07\_WRONG\_DESTUFFING = 7,  
SKNO\_ERROR\_08\_WRONG\_CRC = 8,  
SKNO\_ERROR\_09\_WRONG\_ANSWER\_CMD = 9,  
SKNO\_ERROR\_0A\_WRONG\_ETX = 10,  
SKNO\_ERROR\_0B\_WRONG\_STX\_ETX\_EOT = 11,  
SKNO\_ERROR\_0C\_WRONG\_ANSWER\_N = 12,  
SKNO\_ERROR\_0D\_WRONG\_STATUS = 13,  
SKNO\_ERROR\_0E\_POWER\_FAIL = 14,  
SKNO\_ERROR\_20\_SKNO\_BUSY = 32,  
SKNO\_ERROR\_21\_NO\_SKZI = 33,  
SKNO\_ERROR\_22\_NO\_SERVER = 34,  
SKNO\_ERROR\_23\_END\_OF\_LIC = 35,  
SKNO\_ERROR\_24\_Z\_OVF = 36,  
SKNO\_ERROR\_25\_MEMORY\_OVF = 37,  
SKNO\_ERROR\_26\_NO\_ID = 38,  
SKNO\_ERROR\_30\_PENDING = 48,  
SKNO\_ERROR\_32\_DOC\_SIZE\_OVF = 50,  
SKNO\_ERROR\_33\_SKNO\_FAIL = 51,  
SKNO\_ERROR\_FF\_INTERNAL\_ERROR = 255

## Драйвер ККТ версия 4.14

### SKNOIdentifier

#### ИдентификаторСКНО

Тип: WideString / Строка

Модифицируется методом [GetEKLZCode3Report](#).

### SKNOStatus

#### СтатусСКНО

Тип: Integer / Целое

Модифицируется методами [GetECRStatus](#), [GetEKLZCode1Report](#), [GetEKLZCode2Report](#), [GetEKLZCode3Report](#).

Возможные значения:

0000...0FFFh (FFFh – некорректный статус)

Битовое поле (назначение бит):

0 – Занят «1»/свободен «0»;

1 – СКЗИ, есть «1»/нет «0»;

2 – Соединение с сервером, есть «1»/нет «0»;

3 – Запрет обслуживания по окончании сертификата СКЗИ, есть «1»/нет «0»;

4 – Запрет обслуживания по не переданным суточным (сменным) отчетам (Z-отчетам), есть «1»/нет «0»;

5 – Запрет обслуживания по переполнению памяти СКНО, есть «1»/нет «0»;

6 – Идентификация прошла успешно, да «1»/нет «0»;

7 – Смена открыта, да «1»/нет «0»;

8 – Не завершена процедура по переданному документу, да «1»/нет «0»;

9 – Наличие в памяти СКНО не переданных документов да «1»/нет «0»;

10 – Превышен максимальный размер электронного кассового документа да «1»/нет «0»;

11 – СКНО исправно да «1»/нет «0»;

12...15- Зарезервировано (Всегда «0»).

### SlipDocumentIsMoving

#### ПодкладнойДокументПроходит

Тип: WordBool / Логическое (свойство доступно только для чтения)

Признак прохождения подкладного документа под датчиком контроля подкладного документа.

FALSE – подкладной документ отсутствует под датчиком контроля подкладного документа, TRUE

– подкладной документ проходит под датчиком контроля подкладного документа.

Модифицируется методами [GetECRStatus](#) и [GetShortECRStatus](#).

### SlipDocumentIsPresent

#### ПодкладнойДокументЕсть

Тип: WordBool / Логическое (свойство доступно только для чтения)

Признак наличия в ККМ подкладного документа. FALSE – подкладного документа нет, TRUE –

подкладной документ есть. Модифицируется методами [GetECRStatus](#) и [GetShortECRStatus](#).

### SlipDocumentLength

#### ДлинаПодкладногоДокумента

Тип: Integer / Целое

Длина подкладного документа в 1/10 мм.

Используется методами [ConfigureSlipDocument](#) и [ConfigureGeneralSlipDocument](#).



## SlipDocumentWidth ШиринаПодкладногоДокумента

**Тип:** Integer / Целое

Ширина подкладного документа в 1/10 мм.

Используется методами [ConfigureSlipDocument](#) и [ConfigureGeneralSlipDocument](#).

## SlipEqualStringIntervals РавныеМежстрочныеИнтервалыПД

**Тип:** Integer / Целое

В данном свойстве задаётся межстрочный интервал подкладного документа, равный для всех строк. Интервал задаётся в 1/10 мм.

Используется методом [ConfigureGeneralSlipDocument](#).

См. также: свойство [SlipStringIntervals](#).

## SlipStringInterval МежстрочныйИнтервалПД

**Тип:** Integer / Целое

При установке свойства заполняется свойство [SlipStringIntervals](#) значениями данной свойства.

Свойство создано для удобной установки одинаковых межстрочных интервалов из 1С.

См. также: метод [ConfigureGeneralSlipDocument](#).

## SlipStringIntervals МежстрочныеИнтервалыПД

**Тип:** Integer / Целое

Данное свойство представляет из себя массив [1..199], в котором 1-ый элемент это межстрочный интервал между 1-ой и 2-ой строками подкладного документа; 2-ой элемент – межстрочный интервал между 2-ой и 3-ей строками подкладного документа; аналогично для элементов 3...198; 199-ый элемент – межстрочный интервал между 199-ой и 200-ой строками подкладного документа. Интервал задаётся в 1/10 мм.

Используется методом [ConfigureSlipDocument](#).

См. также: свойство [SlipEqualStringIntervals](#).

## StatusCommand КомандаСостояния

**Тип:** Integer / Целое

Определяет, какая команда используется в методе WaitForPrinting.

Возможные значения:

- 0 - Задается настройками драйвера;
- 1 - Используется команда "Короткий запрос состояния";
- 2 - Используется команда "Запрос состояния".

## StringForPrinting СтрокаДляПечати

**Тип:** WideString / Строка

Строка символов кодовой таблицы WIN1251 для печати.

## Драйвер ККТ версия 4.14

В случае, когда свойство используется методами [PrintString](#), [PrintWideString](#), [PrintStringWithFont](#), в свойстве передается до 249 и 248 символов соответственно. Но количество символов, которые будут выведены на печать, зависит от модели ККМ, ширины строки на ленте, параметров настроек ККМ (например, перенос длинных строк), шрифта, которым печатается строка. В методах [Sale](#), [SaleEx](#), [Buy](#), [BuyEx](#), [ReturnSale](#), [ReturnSaleEx](#), [ReturnBuy](#), [ReturnBuyEx](#), [Storno](#), [StornoEx](#), [CloseCheck](#), [Discount](#), [Charge](#), [StornoDiscount](#), [StornoCharge](#), [FNCloseCheckEx](#), [FnGetDocumentAsString](#), [FNDiscountOperation](#), [FNStorno](#), длина строки не превышает 220 символов (печатается на чеке в строке, идущей перед строкой, содержащей цену/сумму и/или количество). При использовании методами [RegistrationOnSlipDocument](#), [StandardRegistrationOnSlipDocument](#), [ChargeOnSlipDocument](#), [StandardChargeOnSlipDocument](#), [DiscountOnSlipDocument](#), [StandardDiscountOnSlipDocument](#), [CloseCheckOnSlipDocument](#), [StandardCloseCheckOnSlipDocument](#) и [FillSlipDocumentWithUnfiscalInfo](#) данное свойство заполняется символами для вывода на ПД (не более 250 символов).

Модифицируется методами [DBFindDocument](#), [DBGetNextDocument](#), [DBPrintNextDocument](#).

---

**Внимание:** В случае с методом [FillSlipDocumentWithUnfiscalInfo](#) символ с кодом 27 и следующий за ним символ не помещаются в буфер подкладного документа, а задают тип шрифта следующих символов.

---

### StringForPrintingTLVData СтрокаДляПечатиTLVДанных

Тип: `WideString` / Строка

Наименование товара WIN1251 для печати.

Диапазон значений: 1..128.

Используется методом [FnGetDocumentAsString](#), [FNGetDocumentAsString](#),

### StringNumber НомерСтрокиБуфераПД

Тип: `Integer` / Целое

Номер строки в области буфера нефискальной информации подкладного документа.

Диапазон значений: 1..200.

Используется методами [FillSlipDocumentWithUnfiscalInfo](#), [ClearSlipDocumentBufferString](#).

### StringQuantity КоличествоСтрок

Тип: `Integer` / Целое

Количество строк, на которое необходимо продвинуть документ.

Диапазон значений: 1..255 (максимальное количество строк определяется размером буфера печати, но не превышает 255).

Используется методом [FeedDocument](#).

### StringQuantityInOperation КоличествоСтрокВОперацииПД

Тип: `Integer` / Целое

В свойстве указывается количество строк в операции на подкладном документе.

Диапазон значений зависит от конкретного метода.

Используется методами [RegistrationOnSlipDocument](#), [ChargeOnSlipDocument](#), [DiscountOnSlipDocument](#), [CloseCheckOnSlipDocument](#).



### **SubTotalFont** **ШрифтВсегоПД**

**Тип:** Integer / Целое

В свойстве указывается номер шрифта, которым будет печататься слово «ВСЕГО» в соответствующей строке операции закрытия чека на подкладном документе.

Используется методом [CloseCheckOnSlipDocument](#).

### **SubTotalOffSet** **СмещениеВсегоПД**

**Тип:** Integer / Целое

Смещение поля со словом «ВСЕГО» в соответствующей строке подкладного документа относительно левой границы оригинала/дубля (задаётся в символах).

Используется методом [CloseCheckOnSlipDocument](#).

### **SubTotalStringNumber** **НомерСтрокиВсегоПД**

**Тип:** Integer / Целое

В свойстве указывается номер строки в операции закрытия чека на подкладном документе, в которой будет печататься итог чека до начисления скидки на чек (известный как «ВСЕГО»).

Диапазон значений: 0..17 (если равно «0», то строка не печатается).

Используется методом [CloseCheckOnSlipDocument](#).

### **SubTotalSumFont** **ШрифтСуммыВсегоПД**

**Тип:** Integer / Целое

В свойстве указывается номер шрифта, которым будет печататься сумма итога фискального документа до начисления скидки в соответствующей строке операции закрытия чека на подкладном документе (так называемая сумма «ВСЕГО»).

Используется методом [CloseCheckOnSlipDocument](#).

### **SubTotalSumOffSet** **СмещениеСуммыВсегоПД**

**Тип:** Integer / Целое

Смещение поля с суммой итога фискального документа до начисления скидки (так называемой суммой «ВСЕГО») в соответствующей строке подкладного документа относительно левой границы оригинала/дубля (задаётся в символах).

Используется методом [CloseCheckOnSlipDocument](#).

### **SubTotalSymbolNumber** **КоличСимвСуммыВсегоПД**

**Тип:** Integer / Целое

В свойстве для соответствующей строки подкладного документа указывается длина поля суммы итога фискального документа до начисления скидки (указывается в символах).

Используется методом [CloseCheckOnSlipDocument](#).

## Драйвер ККТ версия 4.14

---

### Summ1

#### Сумма1

Тип: Currency / Денежный

Свойство, используемое для хранения наличных значений денежных сумм.

Используется методами: [Annulment](#), [AnnulmentRB](#), [CashIncome](#), [CashOutcome](#), [CloseCheck](#), [Discount](#), [Charge](#), [StornoDiscount](#), [StornoCharge](#), [ChargeOnSlipDocument](#), [AnnulmentRB](#), [StandardChargeOnSlipDocument](#), [DiscountOnSlipDocument](#), [StandardDiscountOnSlipDocument](#), [CloseCheckOnSlipDocument](#), [CloseCheckEx](#), [FNBuildCorrectionReceipt](#), [FNBuildCorrectionReceipt2](#), [FNCloseCheckEx](#), [CloseCheckBel](#), [OnlinePay](#).

Модифицируется методами [GetFMRecordsSum](#), [CheckSubTotal](#), [GetEKLZCode2Report](#), [FNFindDocument](#), [FNStorno](#), [DBFindDocument](#), [DBGetNextDocument](#), [DBPrintNextDocument](#), [OPGetLastStatus](#), [FNGetNonClearableSumm](#).

### Summ1Enabled

#### Сумма1Вкл

Тип: WordBool / Логическое

Используется методом [FNOperation](#).

### Summ1Font

#### ШрифтСуммыНаличнымиПД

Тип: Integer / Целое

В свойстве указывается номер шрифта, которым будет печататься сумма типа оплаты 1 «НАЛИЧНЫМИ» в соответствующей строке операции закрытия чека на подкладном документе.

Используется методом [CloseCheckOnSlipDocument](#).

### Summ1NameFont

#### ШрифтНаличнымиПД

Тип: Integer / Целое

В свойстве указывается номер шрифта, которым будет печататься название типа оплаты 1 «НАЛИЧНЫМИ» в соответствующей строке операции закрытия чека на подкладном документе.

Используется методом [CloseCheckOnSlipDocument](#).

### Summ1NameOffSet

#### СмещениеНаличнымиПД

Тип: Integer / Целое

Смещение поля со словом «НАЛИЧНЫМИ» в соответствующей строке подкладного документа относительно левой границы оригинала/дубля (задаётся в символах).

Используется методом [CloseCheckOnSlipDocument](#).

### Summ1OffSet

#### СмещениеСуммыНаличнымиПД

Тип: Integer / Целое

Смещение поля с суммой типа оплаты 1 «НАЛИЧНЫМИ» в соответствующей строке подкладного документа относительно левой границы оригинала/дубля (задаётся в символах).

Используется методом [CloseCheckOnSlipDocument](#).



### **Summ1StringNumber** **НомерСтрокиНаличныеПД**

**Тип:** Integer / Целое

В свойстве указывается номер строки в операции закрытия чека на подкладном документе, в которой будет печататься информация по типу оплаты 1 «Наличные».

Диапазон значений: 0..17 (если равно «0», то строка не печатается).

Используется методом [CloseCheckOnSlipDocument](#).

### **Summ1SymbolNumber** **КоличествоСимволовСуммыНаличныхПД**

**Тип:** Integer / Целое

В свойстве для соответствующей строки подкладного документа указывается длина поля суммы типа оплаты 1 «НАЛИЧНЫМИ» (указывается в символах).

Используется методом [CloseCheckOnSlipDocument](#).

### **Summ2** **Сумма2**

**Тип:** Currency / Денежный

Свойство, используемое для хранения различных значений денежных сумм.

Используется методами [AnnulmentRB](#), [CloseCheck](#), [CloseCheckOnSlipDocument](#), [StandardCloseCheckOnSlipDocument](#), [CloseCheckEx](#), [FNBuildCorrectionReceipt2](#), [FNCloseCheckEx](#), [CloseCheckBel](#), (в свойство записывается сумма типа оплаты 2)

Модифицируется методами [GetFMRecordsSum](#), [GetEKLZCode2Report](#), [FNStorno](#), [FNGetNonClearableSumm](#),

### **Summ2Font** **ШрифтСуммыТипаОплаты2ПД**

**Тип:** Integer / Целое

В свойстве указывается номер шрифта, которым будет печататься сумма типа оплаты 2 в соответствующей строке операции закрытия чека на подкладном документе.

Используется методом [CloseCheckOnSlipDocument](#).

### **Summ2NameFont** **ШрифтНазванияТипаОплаты2ПД**

**Тип:** Integer / Целое

В свойстве указывается номер шрифта, которым будет печататься название типа оплаты 2 в соответствующей строке операции закрытия чека на подкладном документе.

Используется методом [CloseCheckOnSlipDocument](#).

### **Summ2NameOffset** **СмещениеНазванияТипаОплаты2ПД**

**Тип:** Integer / Целое

Смещение поля с названием типа оплаты 2 в соответствующей строке подкладного документа относительно левой границы оригинала/дубля (задаётся в символах).

Используется методом [CloseCheckOnSlipDocument](#).



## Драйвер ККТ версия 4.14

---

### Summ2Offset

#### СмещениеСуммыТипаОплаты2ПД

Тип: Integer / Целое

Смещение поля с суммой типа оплаты 2 в соответствующей строке подкладного документа относительно левой границы оригинала/дубля (задаётся в символах).

Используется методом [CloseCheckOnSlipDocument](#).

### Summ2StringNumber

#### НомерСтрокиТипаОплаты2ПД

Тип: Integer / Целое

В свойстве указывается номер строки в операции закрытия чека на подкладном документе, в которой будет печататься информация по типу оплаты 2.

Диапазон значений: 0..17 (если равно «0», то строка не печатается).

Используется методом [CloseCheckOnSlipDocument](#).

### Summ2SymbolNumber

#### КоличСимвСуммыТипаОплаты2ПД

Тип: Integer / Целое

В свойстве для соответствующей строки подкладного документа указывается длина поля суммы типа оплаты 2 (указывается в символах).

Используется методом [CloseCheckOnSlipDocument](#).

### Summ3

#### Сумма3

Тип: Currency / Денежный

Свойство, используемое для хранения различных значений денежных сумм.

Используется методами [AnnulmentRB](#), [CloseCheck](#), [CloseCheckOnSlipDocument](#), [StandardCloseCheckOnSlipDocument](#), [CloseCheckEx](#), [FNBuildCorrectionReceipt2](#), [FNCloseCheckEx](#), [CloseCheckBel](#) (в свойство записывается сумма типа оплаты 3).

Модифицируется методами [GetFMRecordsSum](#), [GetEKLZCode2Report](#), [FNGetNonClearableSumm](#).

### Summ3Font

#### ШрифтСуммыТипаОплаты3ПД

Тип: Integer / Целое

В свойстве указывается номер шрифта, которым будет печататься сумма типа оплаты 3 в соответствующей строке операции закрытия чека на подкладном документе.

Используется методом [CloseCheckOnSlipDocument](#).

### Summ3NameFont

#### ШрифтНазванияТипаОплаты3ПД

Тип: Integer / Целое

В свойстве указывается номер шрифта, которым будет печататься название типа оплаты 3 в соответствующей строке операции закрытия чека на подкладном документе.

Используется методом [CloseCheckOnSlipDocument](#).

## **Summ3NameOffSet**

### **СмещениеНазванияТипаОплаты3ПД**

**Тип:** Integer / Целое

Смещение поля с названием типа оплаты 3 в соответствующей строке подкладного документа относительно левой границы оригинала/дубля (задаётся в символах).

Используется методом [CloseCheckOnSlipDocument](#).

## **Summ3OffSet**

### **СмещениеСуммыТипаОплаты3ПД**

**Тип:** Integer / Целое

Смещение поля с суммой типа оплаты 3 в соответствующей строке подкладного документа относительно левой границы оригинала/дубля (задаётся в символах).

Используется методом [CloseCheckOnSlipDocument](#).

## **Summ3StringNumber**

### **НомерСтрокиТипаОплаты3ПД**

**Тип:** Integer / Целое

В свойстве указывается номер строки в операции закрытия чека на подкладном документе, в которой будет печататься информация по типу оплаты 3.

Диапазон значений: 0..17 (если равно «0», то строка не печатается).

Используется методом [CloseCheckOnSlipDocument](#).

## **Summ3SymbolNumber**

### **КоличСимвСуммыТипаОплаты3ПД**

**Тип:** Integer / Целое

В свойстве для соответствующей строки подкладного документа указывается длина поля суммы типа оплаты 3 (указывается в символах).

Используется методом [CloseCheckOnSlipDocument](#).

## **Summ4**

### **Сумма4**

**Тип:** Currency / Денежный

Свойство, используемое для хранения различных значений денежных сумм.

Используется методами [AnnulmentRB](#), [CloseCheck](#), [CloseCheckOnSlipDocument](#),

[StandardCloseCheckOnSlipDocument](#), [AnnulmentRB](#), [CloseCheckEx](#), [FNCloseCheckEx](#), [FNBuildCorrectionReceipt2](#), [CloseCheckBel](#), (в свойство записывается сумма типа оплаты 4).

Модифицируется методами [GetFMRecordsSum](#), [GetEKLZCode2Report](#),

[FNGetNonClearableSumm](#),

## **Summ4Font**

### **ШрифтСуммыТипаОплаты4ПД**

**Тип:** Integer / Целое

В свойстве указывается номер шрифта, которым будет печататься сумма типа оплаты 4 в соответствующей строке операции закрытия чека на подкладном документе.

Используется методом [CloseCheckOnSlipDocument](#).

## Драйвер ККТ версия 4.14

---

### Summ4NameFont

#### ШрифтНазванияТипаОплаты4ПД

Тип: Integer / Целое

В свойстве указывается номер шрифта, которым будет печататься название типа оплаты 4 в соответствующей строке операции закрытия чека на подкладном документе.

Используется методом [CloseCheckOnSlipDocument](#).

### Summ4NameOffSet

#### СмещениеНазванияТипаОплаты4ПД

Тип: Integer / Целое

Смещение поля с названием типа оплаты 4 в соответствующей строке подкладного документа относительно левой границы оригинала/дубля (задаётся в символах).

Используется методом [CloseCheckOnSlipDocument](#).

### Summ4OffSet

#### СмещениеСуммыТипаОплаты4ПД

Тип: Integer / Целое

Смещение поля с суммой типа оплаты 4 в соответствующей строке подкладного документа относительно левой границы оригинала/дубля (задаётся в символах).

Используется методом [CloseCheckOnSlipDocument](#).

### Summ4StringNumber

#### НомерСтрокиТипаОплаты4ПД

Тип: Integer / Целое

В свойстве указывается номер строки в операции закрытия чека на подкладном документе, в которой будет печататься информация по типу оплаты 4.

Диапазон значений: 0..17 (если равно «0», то строка не печатается).

Используется методом [CloseCheckOnSlipDocument](#).

### Summ4SymbolNumber

#### КоличСимвСуммыТипаОплаты4ПД

Тип: Integer / Целое

В свойстве для соответствующей строки подкладного документа указывается длина поля суммы типа оплаты 4 (указывается в символах).

Используется методом [CloseCheckOnSlipDocument](#).

### Summ5

#### Сумма5

Тип: Currency / Денежный

Свойство, используемое для хранения различных значений денежных сумм.

Используется методами [CloseCheckEx](#), [FNBuildCorrectionReceipt2](#), [FNCloseCheckEx](#).

**Summ6****Сумма6**

**Тип:** Currency / Денежный

Свойство, используемое для хранения различных значений денежных сумм.

Используется методами [CloseCheckEx](#), [FNBuildCorrectionReceipt2](#), [FNCloseCheckEx](#).

**Summ7****Сумма7**

**Тип:** Currency / Денежный

Свойство, используемое для хранения различных значений денежных сумм.

Используется методами [CloseCheckEx](#), [FNBuildCorrectionReceipt2](#), [FNCloseCheckEx](#).

**Summ8****Сумма8**

**Тип:** Currency / Денежный

Свойство, используемое для хранения различных значений денежных сумм.

Используется методами [CloseCheckEx](#), [FNBuildCorrectionReceipt2](#), [FNCloseCheckEx](#).

**Summ9****Сумма9**

**Тип:** Currency / Денежный

Свойство, используемое для хранения различных значений денежных сумм.

Используется методами [CloseCheckEx](#), [FNBuildCorrectionReceipt2](#), [FNCloseCheckEx](#).

**Summ10****Сумма10**

**Тип:** Currency / Денежный

Свойство, используемое для хранения различных значений денежных сумм.

Используется методами [CloseCheckEx](#), [FNBuildCorrectionReceipt2](#), [FNCloseCheckEx](#).

**Summ11****Сумма11**

**Тип:** Currency / Денежный

Свойство, используемое для хранения различных значений денежных сумм.

Используется методами [CloseCheckEx](#), [FNBuildCorrectionReceipt2](#), [FNCloseCheckEx](#).

**Summ12****Сумма12**

**Тип:** Currency / Денежный

Свойство, используемое для хранения различных значений денежных сумм.



## Драйвер ККТ версия 4.14

Используется методами [CloseCheckEx](#), [FNBuildCorrectionReceipt2](#), [FNCloseCheckEx](#).

### Summ13

#### Сумма13

Тип: Currency / Денежный

Свойство, используемое для хранения различных значений денежных сумм.

Используется методами [CloseCheckEx](#), [FNBuildCorrectionReceipt2](#), [FNCloseCheckEx](#).

### Summ14

#### Сумма14

Тип: Currency / Денежный

Свойство, используемое для хранения различных значений денежных сумм.

Используется методами [CloseCheckEx](#), [FNCloseCheckEx](#).

### Summ15

#### Сумма15

Тип: Currency / Денежный

Свойство, используемое для хранения различных значений денежных сумм.

Используется методами [CloseCheckEx](#), [FNCloseCheckEx](#).

### Summ16

#### Сумма16

Тип: Currency / Денежный

Свойство, используемое для хранения различных значений денежных сумм.

Используется методами [CloseCheckEx](#), [FNCloseCheckEx](#).

### SummFont

#### ШрифтСуммыПД

Тип: Integer / Целое

В свойстве указывается номер шрифта, которым будет печататься сумма операции на подкладном документе.

Используется методами [RegistrationOnSlipDocument](#), [ChargeOnSlipDocument](#), [DiscountOnSlipDocument](#).

### SummOffSet

#### СмещениеПоляСуммыПД

Тип: Integer / Целое

Смещение поля суммы в соответствующей строке операции в подкладном документе относительно левой границы оригинала/дубля (задаётся в символах).

Используется методами [RegistrationOnSlipDocument](#), [ChargeOnSlipDocument](#), [DiscountOnSlipDocument](#).

## **SummStringNumber** **НомерСтрокиСуммыПД**

**Тип:** Integer / Целое

В свойстве указывается номер строки в операции на подкладном документе, в которой будет печататься сумма операции.

Диапазон значений зависит от метода.

Используется методами [RegistrationOnSlipDocument](#), [ChargeOnSlipDocument](#), [DiscountOnSlipDocument](#).

## **SummSymbolNumber** **ЧислоСимволовВПолеСуммыПД**

**Тип:** Integer / Целое

В свойстве для соответствующей строки подкладного документа указывается длина поля суммы товара (в символах).

Используется методами [RegistrationOnSlipDocument](#), [ChargeOnSlipDocument](#), [DiscountOnSlipDocument](#).

## **SwapBytesMode** **РежимПереворачиванияБайта**

**Тип:** Integer / Целое

Режим переворачивания байт при печати графики линией.

0: Переворачивать

1: Не переворачивать

2: Использовать свойство драйвера SwapBytes

3: Использовать настройки модели

## **SymbolCode** **КодСимвола**

**Тип:** Integer / Целое

Доступ: RW

Код символа пользовательского шрифта.

Используется методом [LoadFontSymbol](#).

## **SymbolHeight** **ВысотаСимвола**

**Тип:** Integer / Целое

Доступ: RW

Высота символа пользовательского шрифта.

Используется методом [LoadFontSymbol](#)

## **SymbolWidth** **ШиринаСимвола**

**Тип:** Integer / Целое

Доступ: RW

Ширина символа пользовательского шрифта

## Драйвер ККТ версия 4.14

Используется методом [LoadFontSymbol](#)

### SyncTimeout

#### ТаймаутСинхронизации

Тип: Integer / Целое

Доступ: RW

Таймаут при синхронизации пакетов для протокола 2.0

### SysAdminPassword

#### ПарольСистемногоАдминистратора

Тип: Integer / Целое

Значение пароля системного администратора.

По умолчанию свойство имеет значение 30.

Используется методами [BuyEx](#), [ReturnBuyEx](#), [ReturnSaleEx](#), [SaleEx](#), [StornoEx](#).

Модифицируется методом [SetActiveLD](#).

### TableName

#### НазваниеТаблицы

Тип: WideString / Строка (свойство доступно только для чтения)

Наименование внутренней таблицы настроек ККМ – строка символов в кодировке WIN1251 (см. поле «Название таблицы – **TableName**» в описании свойства [TableNumber](#)). Модифицируется методом [GetTableStruct](#).

### TableNumber

#### НомерТаблицы

Тип: Integer / Целое

Номер внутренней таблицы настроек ККМ.

В зависимости в ККМ может быть до 15 таблиц настроек:

Номер таблицы TableNumber	Название таблицы – TableName
1	Тип и режимы кассы
2	Пароли кассиров и администраторов
3	Таблица перевода времени
4	Текст в чеке
5	Наименования типов оплаты
6	Налоговые ставки
7	Наименования отделов
8	Настройка шрифтов
9	Таблица формата чека
10	Конфигурация подкладного документа
11	Межстрочные интервалы подкладного документа
12	Настройки стандартного фискального подкладного документа
13	Стандартная операция на подкладном документе
14	Стандартное закрытие чека на подкладном документе
15	Стандартная скидка/ надбавка на подкладном документе

Используется методами [WriteTable](#), [ReadTable](#), [GetTableStruct](#), [GetFieldStruct](#).



## TagDescription

### ОписаниеТега

Номер тега согласно документу ФНС “Форматы фискальных документов”

**Тип:** String / Строка

Доступ: RW

Используется методом [FNGetTagDescription](#),

## TagID

### ТегИД

**Тип:** Integer / Целое

Доступ: RW

Идентификатор STLV-тега, возвращаемый методом [FNBeginSTLVTag](#).

Используется свойством: [FNAddTag](#),

## TagNumber

### НомерТега

Номер тега согласно документу ФНС “Форматы фискальных документов”

**Тип:** Integer / Целое

Доступ: RW

Используется свойством: [FNAddTag](#).

Используется методом [FNSendTag](#), [FNGetTagDescription](#), [FNBeginSTLVTag](#),

[FNSendTagOperation](#).

## TagType

### ТипТега

Тип тега.

**Тип:** Integer / Целое

Доступ: RW

Может принимать одно из следующих значений:

ttByte = 0. Тип Byte

ttUInt16 = 1. Тип UInt16

ttUInt32 = 2. Тип UInt32

ttVLN = 3. Тип VLN

ttFVLN = 4. Тип FVLN

ttBitMask = 5. Тип "битовое поле"

ttUnixTime = 6. Тип "время"

ttString = 7. Тип "строка".

Используется свойством: [FNAddTag](#).

Используется методом [FNSendTag](#), [FNGetTagDescription](#), [FNAddTag](#), [FNSendTagOperation](#),

## TagValueBin

### ЗначениеТегаБинарное

Значение тега с бинарными данными.

**Тип:** WideString / Строка

Доступ: RW

## Драйвер ККТ версия 4.14

---

Используется для типа TagType ttVLN, ttBitMask.

Используется свойством: [FNAddTag](#),

Используется методом [FNSendTag](#), [FNSendTagOperation](#),

### TagValueDateTime

#### ЗначениеТегаДатаВремя

Значение тега с датой и временем.

**Тип:** Date Time / Дата Время

Доступ: RW

Используется для TagType ttUnixType. Время передавать следует в обычном виде.

Используется свойством: [FNAddTag](#),

Используется методом [FNSendTag](#), [FNSendTagOperation](#),

### TagValueFVLN

#### ЗначениеТегаFVLN

Значение тега с плавающей запятой.

**Тип:** Currency / Денежный

Доступ: RW

Используется для TagType ttFVLN

Используется свойством: [FNAddTag](#)

Используется методом [FNSendTag](#), [FNSendTagOperation](#),

### TagValueLength

#### ДлинаЗначенияТега

Количество байт длины значения тега.

**Тип:** Integer / Целое

Доступ: RW

Используется для типов TagType: ttVLN, ttFVLN, ttBitMask.

Используется свойством: [FNAddTag](#)

Используется методом [FNSendTag](#), [FNGetTagDescription](#), [FNSendTagOperation](#),

### TagValueInt

#### ЗначениеТегаЦелое

Значение целочисленного тега.

**Тип:** Integer / Целое

Доступ: RW

Используется для следующих типов TagType: ttByte, ttUint16, ttUint32.

Используется свойством: [FNAddTag](#).

Используется методом [FNSendTag](#), [FNSendTagOperation](#),

### TagValueStr

#### ЗначениеТегаСтрока

Строковое значение тега.



**Тип:** WideString / Строка

Доступ: RW

Используется для типа TagType ttString

Используется свойством: [FNAddTag](#).

Используется методом [FNSendTag](#), [FNSendTagOperation](#).

### **TaxValue**

#### **Сумма налога**

**Тип:** Currency / Денежный

### **TaxValue1**

#### **ЗначениеНалого1**

**Тип:** Currency / Денежный

Значение налога 1. Используется методом [FNCloseCheckEx](#)

### **TaxValue2**

#### **ЗначениеНалого2**

**Тип:** Currency / Денежный

Значение налога 2. Используется методом [FNCloseCheckEx](#)

### **TaxValue3**

#### **ЗначениеНалого3**

**Тип:** Currency / Денежный

Значение налога 3. Используется методом [FNCloseCheckEx](#)

### **TaxValue4**

#### **ЗначениеНалого4**

**Тип:** Currency / Денежный

Значение налога 4. Используется методом [FNCloseCheckEx](#)

### **TaxValue5**

#### **ЗначениеНалого5**

**Тип:** Currency / Денежный

Значение налога 5. Используется методом [FNCloseCheckEx](#)

### **TaxValue6**

#### **ЗначениеНалого6**

**Тип:** Currency / Денежный

Значение налога 6. Используется методом [FNCloseCheckEx](#)

## Драйвер ККТ версия 4.14

### TaxValueEnabled

#### ЗначениеНалога1Вкл

Тип: WordBool / Логическое

Признак самостоятельного расчета суммы налога. Используется методом [FNOperation](#).

### Tax1

#### Налог1

Тип: Integer / Целое

1-ый номер налоговой группы. Используется методами регистрации [Sale](#), [SaleEx](#), [Buy](#), [BuyEx](#), [ReturnSale](#), [ReturnSaleEx](#), [ReturnBuy](#), [ReturnBuyEx](#), [Storno](#), [StornoEx](#), [Charge](#), [StornoCharge](#), [Discount](#), [StornoDiscount](#), [CloseCheck](#), [RegistrationOnSlipDocument](#), [StandardRegistrationOnSlipDocument](#), [ChargeOnSlipDocument](#), [StandardChargeOnSlipDocument](#), [DiscountOnSlipDocument](#), [StandardDiscountOnSlipDocument](#), [CloseCheckOnSlipDocument](#), [StandardCloseCheckOnSlipDocument](#), [FNCloseCheckEx](#), [FNDiscountOperation](#), [FNStorno](#), а так же всеми методами регистрации продаж нефтепродуктов и методом.

В ККТ с ФН может использоваться только одна налоговая ставка на позицию. Свойство может принимать следующие значения:

Значение Tax1	Налоговая ставка
0	БЕЗ НДС
1	НДС 18%
2	НДС 10%
3	НДС 0%
4	БЕЗ НДС
5	НДС 18/118
6	НДС 10/110

### Tax1NameFont

#### ШрифтНазванияНалогаАПД

Тип: Integer / Целое

В свойстве указывается номер шрифта, которым будет печататься название налога А в соответствующей строке операции закрытия чека на подкладном документе.

Используется методом [CloseCheckOnSlipDocument](#).

### Tax1NameOffset

#### СмещениеНазванияНалогаАПД

Тип: Integer / Целое

Смещение поля с названием налога А в соответствующей строке подкладного документа относительно левой границы оригинала/дубля (задаётся в символах).

Используется методом [CloseCheckOnSlipDocument](#).

### Tax1NameSymbolNumber

#### КоличСимвНазванияНалогаАПД

Тип: Integer / Целое

В свойстве для соответствующей строки подкладного документа указывается длина поля названия налога А (указывается в символах).



Используется методом [CloseCheckOnSlipDocument](#).

### **Tax1RateFont** **ШрифтСтавкиНалогаАПД**

**Тип:** Integer / Целое

В свойстве указывается номер шрифта, которым будет печататься ставка налога А в соответствующей строке операции закрытия чека на подкладном документе.

Используется методом [CloseCheckOnSlipDocument](#).

### **Tax1RateOffSet** **СмещениеСтавкиНалогаАПД**

**Тип:** Integer / Целое

Смещение поля со ставкой налога А в соответствующей строке подкладного документа относительно левой границы оригинала/дубля (задаётся в символах).

Используется методом [CloseCheckOnSlipDocument](#).

### **Tax1RateSymbolNumber** **КоличСимвСтавкиНалогаАПД**

**Тип:** Integer / Целое

В свойстве для соответствующей строки подкладного документа указывается длина поля ставки налога А (указывается в символах).

Используется методом [CloseCheckOnSlipDocument](#).

### **Tax1SumFont** **ШрифтСуммыНалогаАПД**

**Тип:** Integer / Целое

В свойстве указывается номер шрифта, которым будет печататься сумма налога А в соответствующей строке операции закрытия чека на подкладном документе.

Используется методом [CloseCheckOnSlipDocument](#).

### **Tax1SumOffSet** **СмещениеСуммыНалогаАПД**

**Тип:** Integer / Целое

Смещение поля с суммой налога А в соответствующей строке подкладного документа относительно левой границы оригинала/дубля (задаётся в символах).

Используется методом [CloseCheckOnSlipDocument](#).

### **Tax1SumStringNumber** **НомерСтрокиСуммыНалогаАПД**

**Тип:** Integer / Целое

В свойстве указывается номер строки в операции закрытия чека на подкладном документе, в которой будет печататься сумма по налогу А.

Диапазон значений: 0..17 (если равно «0», то строка не печатается).

Используется методом [CloseCheckOnSlipDocument](#).

## Драйвер ККТ версия 4.14

### Tax1SumSymbolNumber КоличСимвСуммыНалогаАПД

Тип: Integer / Целое

В свойстве для соответствующей строки подкладного документа указывается длина поля суммы налога А (указывается в символах).

Используется методом [CloseCheckOnSlipDocument](#).

### Tax1TurnoverFont ШрифтОборотаНалогаАПД

Тип: Integer / Целое

В свойстве указывается номер шрифта, которым будет печататься оборот налога А в соответствующей строке операции закрытия чека на подкладном документе.

Используется методом [CloseCheckOnSlipDocument](#).

### Tax1TurnoverOffSet СмещениеОборотаНалогаАПД

Тип: Integer / Целое

Смещение поля с оборотом налога А в соответствующей строке подкладного документа относительно левой границы оригинала/дубля (задаётся в символах).

Используется методом [CloseCheckOnSlipDocument](#).

### Tax1TurnoverStringNumber НомерСтрокиОборотаНалогаАПД

Тип: Integer / Целое

В свойстве указывается номер строки в операции закрытия чека на подкладном документе, в которой будет печататься оборот по налогу А.

Диапазон значений: 0..17 (если равно «0», то строка не печатается).

Используется методом [CloseCheckOnSlipDocument](#).

### Tax1TurnoverSymbolNumber КоличСимвОборотаНалогаАПД

Тип: Integer / Целое

В свойстве для соответствующей строки подкладного документа указывается длина поля оборота налога А (указывается в символах).

Используется методом [CloseCheckOnSlipDocument](#).

### Tax2 Налог2

Тип: Integer / Целое

2-ой номер налоговой группы. Используется методами регистрации [Sale](#), [SaleEx](#), [Buy](#), [BuyEx](#), [ReturnSale](#), [ReturnSaleEx](#), [ReturnBuy](#), [ReturnBuyEx](#), [Storno](#), [StornoEx](#), [Charge](#), [StornoCharge](#), [Discount](#), [StornoDiscount](#), [CloseCheck](#), [RegistrationOnSlipDocument](#), [StandardRegistrationOnSlipDocument](#), [ChargeOnSlipDocument](#), [StandardChargeOnSlipDocument](#), [DiscountOnSlipDocument](#), [StandardDiscountOnSlipDocument](#), [CloseCheckOnSlipDocument](#), [StandardCloseCheckOnSlipDocument](#), [FNCloseCheckEx](#), а так же всеми методами регистрации продаж нефтепродуктов и методом. Диапазон значений: 0..4 (0 – нет налоговой группы).



## **Tax2NameFont**

### **ШрифтНазванияНалогаБПД**

**Тип:** Integer / Целое

В свойстве указывается номер шрифта, которым будет печататься название налога Б в соответствующей строке операции закрытия чека на подкладном документе.

Используется методом [CloseCheckOnSlipDocument](#).

## **Tax2NameOffSet**

### **СмещениеНазванияНалогаБПД**

**Тип:** Integer / Целое

Смещение поля с названием налога Б в соответствующей строке подкладного документа относительно левой границы оригинала/дубля (задаётся в символах).

Используется методом [CloseCheckOnSlipDocument](#).

## **Tax2NameSymbolNumber**

### **КоличСимвНазванияНалогаБПД**

**Тип:** Integer / Целое

В свойстве для соответствующей строки подкладного документа указывается длина поля названия налога Б (указывается в символах).

Используется методом [CloseCheckOnSlipDocument](#).

## **Tax2RateFont**

### **ШрифтСтавкиНалогаБПД**

**Тип:** Integer / Целое

В свойстве указывается номер шрифта, которым будет печататься ставка налога Б в соответствующей строке операции закрытия чека на подкладном документе.

Используется методом [CloseCheckOnSlipDocument](#).

## **Tax2RateOffSet**

### **СмещениеСтавкиНалогаБПД**

**Тип:** Integer / Целое

Смещение поля со ставкой налога Б в соответствующей строке подкладного документа относительно левой границы оригинала/дубля (задаётся в символах).

Используется методом [CloseCheckOnSlipDocument](#).

## **Tax2RateSymbolNumber**

### **КоличСимвСтавкиНалогаБПД**

**Тип:** Integer / Целое

В свойстве для соответствующей строки подкладного документа указывается длина поля ставки налога Б (указывается в символах).

Используется методом [CloseCheckOnSlipDocument](#).



## Драйвер ККТ версия 4.14

---

### Tax2SumFont

#### ШрифтСуммыНалогаБПД

Тип: Integer / Целое

В свойстве указывается номер шрифта, которым будет печататься сумма налога Б в соответствующей строке операции закрытия чека на подкладном документе.

Используется методом [CloseCheckOnSlipDocument](#).

### Tax2SumOffSet

#### СмещениеСуммыНалогаБПД

Тип: Integer / Целое

Смещение поля с суммой налога Б в соответствующей строке подкладного документа относительно левой границы оригинала/дубля (задаётся в символах).

Используется методом [CloseCheckOnSlipDocument](#).

### Tax2SumStringNumber

#### НомерСтрокиСуммыНалогаБПД

Тип: Integer / Целое

В свойстве указывается номер строки в операции закрытия чека на подкладном документе, в которой будет печататься сумма по налогу Б.

Диапазон значений: 0..17 (если равно «0», то строка не печатается).

Используется методом [CloseCheckOnSlipDocument](#).

### Tax2SumSymbolNumber

#### КоличСимвСуммыНалогаБПД

Тип: Integer / Целое

В свойстве для соответствующей строки подкладного документа указывается длина поля суммы налога Б (указывается в символах).

Используется методом [CloseCheckOnSlipDocument](#).

### Tax2TurnoverFont

#### ШрифтОборотаНалогаБПД

Тип: Integer / Целое

В свойстве указывается номер шрифта, которым будет печататься оборот налога Б в соответствующей строке операции закрытия чека на подкладном документе.

Используется методом [CloseCheckOnSlipDocument](#).

### Tax2TurnoverOffSet

#### СмещениеОборотаНалогаБПД

Тип: Integer / Целое

Смещение поля с оборотом налога Б в соответствующей строке подкладного документа относительно левой границы оригинала/дубля (задаётся в символах).

Используется методом [CloseCheckOnSlipDocument](#).



### **Tax2TurnoverStringNumber** **НомерСтрокиОборотаНалогоБПД**

**Тип:** Integer / Целое

В свойстве указывается номер строки в операции закрытия чека на подкладном документе, в которой будет печататься оборот по налогу Б.

Диапазон значений: 0..17 (если равно «0», то строка не печатается).

Используется методом [CloseCheckOnSlipDocument](#).

### **Tax2TurnoverSymbolNumber** **КоличСимвОборотаНалогоБПД**

**Тип:** Integer / Целое

В свойстве для соответствующей строки подкладного документа указывается длина поля оборота налога Б (указывается в символах).

Используется методом [CloseCheckOnSlipDocument](#).

### **Tax3** **Налог3**

**Тип:** Integer / Целое

3-ий номер налоговой группы. Используется методами регистрации [Sale](#), [SaleEx](#), [Buy](#), [BuyEx](#), [ReturnSale](#), [ReturnSaleEx](#), [ReturnBuy](#), [ReturnBuyEx](#), [Storno](#), [StornoEx](#), [Charge](#), [StornoCharge](#), [Discount](#), [StornoDiscount](#), [CloseCheck](#), [RegistrationOnSlipDocument](#), [StandardRegistrationOnSlipDocument](#), [ChargeOnSlipDocument](#), [StandardChargeOnSlipDocument](#), [DiscountOnSlipDocument](#), [StandardDiscountOnSlipDocument](#), [CloseCheckOnSlipDocument](#), [StandardCloseCheckOnSlipDocument](#), [FNCloseCheckEx](#), а так же всеми методами регистрации продаж нефтепродуктов и методом.

Диапазон значений: 0..4 (0 – нет налоговой группы).

### **Tax3NameFont** **ШрифтНазванияНалогоВПД**

**Тип:** Integer / Целое

В свойстве указывается номер шрифта, которым будет печататься название налога В соответствующей строке операции закрытия чека на подкладном документе.

Используется методом [CloseCheckOnSlipDocument](#).

### **Tax3NameOffSet** **СмещениеНазванияНалогоВПД**

**Тип:** Integer / Целое

Смещение поля с названием налога «В» в соответствующей строке подкладного документа относительно левой границы оригинала/дубля (задаётся в символах).

Используется методом [CloseCheckOnSlipDocument](#).

### **Tax3NameSymbolNumber** **КоличСимвНазванияНалогоВПД**

**Тип:** Integer / Целое

В свойстве для соответствующей строки подкладного документа указывается длина поля названия налога В (указывается в символах).

Используется методом [CloseCheckOnSlipDocument](#).

## Драйвер ККТ версия 4.14

---

### Tax3RateFont

#### ШрифтСтавкиНалогаВПД

Тип: Integer / Целое

В свойстве указывается номер шрифта, которым будет печататься ставка налога «В» в соответствующей строке операции закрытия чека на подкладном документе.

Используется методом [CloseCheckOnSlipDocument](#).

### Tax3RateOffSet

#### СмещениеСтавкиНалогаВПД

Тип: Integer / Целое

Смещение поля со ставкой налога «В» в соответствующей строке подкладного документа относительно левой границы оригинала/дубля (задаётся в символах).

Используется методом [CloseCheckOnSlipDocument](#).

### Tax3RateSymbolNumber

#### КоличСимвСтавкиНалогаВПД

Тип: Integer / Целое

В свойстве для соответствующей строки подкладного документа указывается длина поля ставки налога В (указывается в символах).

Используется методом [CloseCheckOnSlipDocument](#).

### Tax3SumFont

#### ШрифтСуммыНалогаВПД

Тип: Integer / Целое

В свойстве указывается номер шрифта, которым будет печататься сумма налога «В» в соответствующей строке операции закрытия чека на подкладном документе.

Используется методом [CloseCheckOnSlipDocument](#).

### Tax3SumOffSet

#### СмещениеСуммыНалогаВПД

Тип: Integer / Целое

Смещение поля с суммой налога «В» в соответствующей строке подкладного документа относительно левой границы оригинала/дубля (задаётся в символах).

Используется методом [CloseCheckOnSlipDocument](#).

### Tax3SumStringNumber

#### НомерСтрокиСуммыНалогаВПД

Тип: Integer / Целое

В свойстве указывается номер строки в операции закрытия чека на подкладном документе, в которой будет печататься сумма по налогу В.

Диапазон значений: 0..17 (если равно «0», то строка не печатается).

Используется методом [CloseCheckOnSlipDocument](#).



### **Tax3SumSymbolNumber** **КоличСимвСуммыНалогаВПД**

**Тип:** Integer / Целое

В свойстве для соответствующей строки подкладного документа указывается длина поля суммы налога В (указывается в символах).

Используется методом [CloseCheckOnSlipDocument](#).

### **Tax3TurnoverFont** **ШрифтОборотаНалогаВПД**

**Тип:** Integer / Целое

В свойстве указывается номер шрифта, которым будет печататься оборот налога «В» в соответствующей строке операции закрытия чека на подкладном документе.

Используется методом [CloseCheckOnSlipDocument](#).

### **Tax3TurnoverOffSet** **СмещениеОборотаНалогаВПД**

**Тип:** Integer / Целое

Смещение поля с оборотом налога «В» в соответствующей строке подкладного документа относительно левой границы оригинала/дубля (задаётся в символах).

Используется методом [CloseCheckOnSlipDocument](#).

### **Tax3TurnoverStringNumber** **НомерСтрокиОборотаНалогаВПД**

**Тип:** Integer / Целое

В свойстве указывается номер строки в операции закрытия чека на подкладном документе, в которой будет печататься оборот по налогу В.

Диапазон значений: 0..17 (если равно «0», то строка не печатается).

Используется методом [CloseCheckOnSlipDocument](#).

### **Tax3TurnoverSymbolNumber** **КоличСимвОборотаНалогаВПД**

**Тип:** Integer / Целое

В свойстве для соответствующей строки подкладного документа указывается длина поля оборота налога В (указывается в символах).

Используется методом [CloseCheckOnSlipDocument](#).

### **Tax4** **Налог4**

**Тип:** Integer / Целое

4-ый номер налоговой группы. Используется методами регистрации [Sale](#), [SaleEx](#), [Buy](#), [BuyEx](#), [ReturnSale](#), [ReturnSaleEx](#), [ReturnBuy](#), [ReturnBuyEx](#), [Storno](#), [StornoEx](#), [Charge](#), [StornoCharge](#), [Discount](#), [StornoDiscount](#), [CloseCheck](#), [RegistrationOnSlipDocument](#),

[StandardRegistrationOnSlipDocument](#), [ChargeOnSlipDocument](#),

[StandardChargeOnSlipDocument](#), [DiscountOnSlipDocument](#), [StandardDiscountOnSlipDocument](#),

[CloseCheckOnSlipDocument](#), [StandardCloseCheckOnSlipDocument](#), [FNCloseCheckEx](#), а так же

всеми методами регистрации продаж нефтепродуктов и методом.

Диапазон значений: 0..4 (0 – нет налоговой группы).

## Драйвер ККТ версия 4.14

---

### Tax4NameFont

#### ШрифтНазванияНалогаГПД

Тип: Integer / Целое

В свойстве указывается номер шрифта, которым будет печататься название налога Г в соответствующей строке операции закрытия чека на подкладном документе.

Используется методом [CloseCheckOnSlipDocument](#).

### Tax4NameOffSet

#### СмещениеНазванияНалогаГПД

Тип: Integer / Целое

Смещение поля с названием налога Г в соответствующей строке подкладного документа относительно левой границы оригинала/дубля (задаётся в символах).

Используется методом [CloseCheckOnSlipDocument](#).

### Tax4NameSymbolNumber

#### КоличСимвНазванияНалогаГПД

Тип: Integer / Целое

В свойстве для соответствующей строки подкладного документа указывается длина поля названия налога Г (указывается в символах).

Используется методом [CloseCheckOnSlipDocument](#).

### Tax4RateFont

#### ШрифтСтавкиНалогаГПД

Тип: Integer / Целое

В свойстве указывается номер шрифта, которым будет печататься ставка налога Г в соответствующей строке операции закрытия чека на подкладном документе.

Используется методом [CloseCheckOnSlipDocument](#).

### Tax4RateOffSet

#### СмещениеСтавкиНалогаГПД

Тип: Integer / Целое

Смещение поля со ставкой налога Г в соответствующей строке подкладного документа относительно левой границы оригинала/дубля (задаётся в символах).

Используется методом [CloseCheckOnSlipDocument](#).

### Tax4RateSymbolNumber

#### КоличСимвСтавкиНалогаГПД

Тип: Integer / Целое

В свойстве для соответствующей строки подкладного документа указывается длина поля ставки налога Г (указывается в символах).

Используется методом [CloseCheckOnSlipDocument](#).



### **Tax4SumFont**

#### **ШрифтСуммыНалогаГПД**

**Тип:** Integer / Целое

В свойстве указывается номер шрифта, которым будет печататься сумма налога Г в соответствующей строке операции закрытия чека на подкладном документе.

Используется методом [CloseCheckOnSlipDocument](#).

### **Tax4SumOffSet**

#### **СмещениеСуммыНалогаГПД**

**Тип:** Integer / Целое

Смещение поля с суммой налога Г в соответствующей строке подкладного документа относительно левой границы оригинала/дубля (задаётся в символах).

Используется методом [CloseCheckOnSlipDocument](#).

### **Tax4SumStringNumber**

#### **НомерСтрокиСуммыНалогаГПД**

**Тип:** Integer / Целое

В свойстве указывается номер строки в операции закрытия чека на подкладном документе, в которой будет печататься сумма по налогу Г.

Диапазон значений: 0..17 (если равно «0», то строка не печатается).

Используется методом [CloseCheckOnSlipDocument](#).

### **Tax4SumSymbolNumber**

#### **КоличСимвСуммыНалогаГПД**

**Тип:** Integer / Целое

В свойстве для соответствующей строки подкладного документа указывается длина поля суммы налога Г (указывается в символах).

Используется методом [CloseCheckOnSlipDocument](#).

### **Tax4TurnoverFont**

#### **ШрифтОборотаНалогаГПД**

**Тип:** Integer / Целое

В свойстве указывается номер шрифта, которым будет печататься оборот налога Г в соответствующей строке операции закрытия чека на подкладном документе.

Используется методом [CloseCheckOnSlipDocument](#).

### **Tax4TurnoverOffSet**

#### **СмещениеОборотаНалогаГПД**

**Тип:** Integer / Целое

Смещение поля с оборотом налога Г в соответствующей строке подкладного документа относительно левой границы оригинала/дубля (задаётся в символах).

Используется методом [CloseCheckOnSlipDocument](#).

## Драйвер ККТ версия 4.14

### Tax4TurnoverStringNumber НомерСтрокиОборотаНалогаГПД

Тип: Integer / Целое

В свойстве указывается номер строки в операции закрытия чека на подкладном документе, в которой будет печататься оборот по налогу Г.

Диапазон значений: 0..17 (если равно «0», то строка не печатается).

Используется методом [CloseCheckOnSlipDocument](#).

### Tax4TurnoverSymbolNumber КоличСимвОборотаНалогаГПД

Тип: Integer / Целое

В свойстве для соответствующей строки подкладного документа указывается длина поля оборота налога Г (указывается в символах).

Используется методом [CloseCheckOnSlipDocument](#).

### TaxType КодНалогообложения

Тип: Integer / Целое

Доступ: RW

Код системы налогообложения. Битовое поле:

Бит 5	Бит 4	Бит 3	Бит 2	Бит 1	Бит 0	Описание
0	0	0	0	0	1	Основная
0	0	0	0	1	0	Упрощенная система налогообложения доход
0	0	0	1	0	0	Упрощенная система налогообложения доход минус расход
0	0	1	0	0	0	Единый налог на вмененный доход
0	1	0	0	0	0	Единый сельскохозяйственный налог
1	0	0	0	0	0	Патентная система налогообложения

Используется методами: [FNBuildRegistrationReport](#), [FNBuildCorrectionReceipt2](#), [FNBuildReregistrationReport](#), [FNCloseCheckEx](#), [FNFindDocument](#), [FNGetFiscalizationResult](#), [FNCloseCheckEx](#).

### TCPConnectionTimeout ТаймаутПодключенияTCP

Тип: Integer / Целое

Таймаут подключения по TCP для типа подключения TCP Socket.

### TCPPort ПортTCP

Тип: Integer / Целое

Номер порта TCP при подключении к Серверу Штрих-500 по TCP.

Допустимые значения: 1...65535.



По умолчанию свойство имеет значение «211».  
Используется методом [ServerConnect](#), [Connect](#).  
Модифицируется методом [SetActiveLD](#).

## **TextBlock**

### **Тестовый блок**

**Тип:** WideString / Строка

## **TextBlockNumber**

### **НомерТекстовогоБлока**

**Тип:** Integer / Целое

## **TextFont**

### **ШрифтТекстаПД**

**Тип:** Integer / Целое

В свойстве указывается номер шрифта, которым будет печататься текстовая строка в операции на подкладном документе.

Используется методами [RegistrationOnSlipDocument](#), [ChargeOnSlipDocument](#),  
[DiscountOnSlipDocument](#), [CloseCheckOnSlipDocument](#).

## **TextOffset**

### **СмещениеТекстПоляПД**

**Тип:** Integer / Целое

Смещение поля с текстом в текстовой строке подкладного документа относительно левой границы оригинала/дубля (задаётся в символах).

Используется методами [RegistrationOnSlipDocument](#), [ChargeOnSlipDocument](#),  
[DiscountOnSlipDocument](#), [CloseCheckOnSlipDocument](#).

## **TextStringNumber**

### **НомерТекстовойСтрокиПД**

**Тип:** Integer / Целое

В свойстве указывается количество строк в операции на подкладном документе.  
Диапазон значений зависит от конкретного метода.

Используется методами [RegistrationOnSlipDocument](#), [ChargeOnSlipDocument](#),  
[DiscountOnSlipDocument](#), [CloseCheckOnSlipDocument](#).

## **TextSymbolNumber**

### **КоличествоСимволовВТекстСтрокеПД**

**Тип:** Integer / Целое

В свойстве для соответствующей строки подкладного документа указывается длина поля с текстом, сопровождающим операцию регистрации (указывается в символах).

Используется методами [RegistrationOnSlipDocument](#), [ChargeOnSlipDocument](#),  
[DiscountOnSlipDocument](#), [CloseCheckOnSlipDocument](#).

## Драйвер ККТ версия 4.14

### Time

#### Время

Тип: Time / Время

Внутреннее время ККМ.

Используется методом [SetTime](#).

Модифицируется методом [GetECRStatus](#), [FNFindDocument](#), [FNGetFiscalizationResult](#), [FNGetInfoExchangeStatus](#), [FNGetOFDTicketByDocNumber](#), [FNGetStatus](#), [DBFindDocument](#), [DBGetNextDocument](#), [DBPrintNextDocument](#).

### Time2

#### Время2

Тип: Time / Время

Время первого неподтвержденного документа.

Модифицируется методом [FNFindDocument](#).

### Timeout

#### ТаймаутПриемаБайта

Тип: Integer / Целое

Тайм-аут приема байта. Тайм-аут приема байта **нелинейный**. Диапазон допустимых значений [0...255] распадается на три диапазона:

- в диапазоне [0...150] каждая единица соответствует 1 мс, т.е. данным диапазоном задаются значения тайм-аута от 0 до 150 мс;
- в диапазоне [151...249] каждая единица соответствует 150 мс, т.е. данным диапазоном задаются значения тайм-аута от 300 мс до 15 сек;
- в диапазоне [250...255] каждая единица соответствует 15 сек, т.е. данным диапазоном задаются значения тайм-аута от 30 сек до 105 сек.

Методы [SetExchangeParam](#) и [Connect](#) используют данное свойство, а метод [GetExchangeParam](#) модифицирует его.

### TimeoutsUsing

#### ИспользованиеТаймаутов

Тип: Integer / Целое

Флаг определяет, какие типы устройств будут использовать таймауты.

Значение «0» - таймауты устанавливаются для неизвестных моделей ККТ.

Значение «1» - таймауты устанавливаются для всех моделей ККТ.

---

**Примечание:** Данный параметр используют все методы, передающие команды в ККТ.

---

### TimeStr

#### ВремяСтрока

Тип: WideString / Строка

Строковое представление свойства [Time](#).

Используется методом [SetTime](#).

Модифицируется методом [GetECRStatus](#).



### TotalFont

#### ШрифтИтогоПД

**Тип:** Integer / Целое

В свойстве указывается номер шрифта, которым будет печататься надпись «ИТОГ» в соответствующей строке операции закрытия чека на подкладном документе.

Используется методом [CloseCheckOnSlipDocument](#).

### TotalOffSet

#### СмещениеИтогоПД

**Тип:** Integer / Целое

Смещение поля со словом «ИТОГ» в соответствующей строке подкладного документа относительно левой границы оригинала/дубля (задаётся в символах).

Используется методом [CloseCheckOnSlipDocument](#).

### TotalStringNumber

#### НомерСтрокиИтогоПД

**Тип:** Integer / Целое

В свойстве указывается номер строки в операции закрытия чека на подкладном документе, в которой будет печататься итог фискального документа.

Диапазон значений: 1..17.

Используется методом [CloseCheckOnSlipDocument](#).

### TotalSumFont

#### ШрифтСуммыИтогоПД

**Тип:** Integer / Целое

В свойстве указывается номер шрифта, которым будет печататься сумма итога фискального документа в соответствующей строке операции закрытия чека на подкладном документе.

Используется методом [CloseCheckOnSlipDocument](#).

### TotalSumOffSet

#### СмещениеСуммыИтогоПД

**Тип:** Integer / Целое

Смещение поля с суммой итога фискального документа в соответствующей строке подкладного документа относительно левой границы оригинала/дубля (задаётся в символах).

Используется методом [CloseCheckOnSlipDocument](#).

### TotalSymbolNumber

#### КоличествоСимволовСуммыИтогоПД

**Тип:** Integer / Целое

В свойстве для соответствующей строки подкладного документа указывается длина поля суммы итога фискального документа (указывается в символах).

Используется методом [CloseCheckOnSlipDocument](#).



## Драйвер ККТ версия 4.14

---

### TLVData

#### ДанныеТЛВ

Тип: String / Строка

Данные документа ФН в формате TLV (согласно документу ФНС «Форматы фискальных документов»). Например, чтобы передать тэг 1008 «адрес покупателя» со значением 12345678 следует записать в TLVData следующую последовательность байт:

F0h 03h 08h 00h 31h 32h 33h 34h 35h 36h 37h 38h, где F0h03h – код тэга, 08h00h – длина сообщения.

Доступ: RW

Модифицируется методами: [FNReadFiscalDocumentTLV](#), [FNSendTLV](#), [FNSendTLVOperation](#),

### Token

#### Токен

Токен сервера "Моно"

Тип: WideString / Строка

Модифицируется методом [GenerateMonoToken](#).

### TransferBytes

#### ПосылаемыеБайты

Тип: WideString / Строка

Последовательность байтов, посылаемая от хоста в ККТ и обратно. Должна соответствовать формату сообщения обмена ККТ с хостом:

- Байт 0: признак начала сообщения STX;
- Байт 1: длина сообщения (N) – ДВОИЧНОЕ число. В длину сообщения не включаются байты 0, LRC и этот байт;
- Байт 2: код команды или ответа – ДВОИЧНОЕ число;
- Байты 3 – (N + 1): параметры, зависящие от команды (могут отсутствовать);

Используется и модифицируется методом [ExchangeBytes](#).

### TranslationEnabled

#### ПереводРазрешен

Тип: Integer / Целое.

Перевод сообщений устройства.

True - сообщения устройства переводятся на английский;

False - остаются без изменений.

### TransmitDocumentNumber

#### ПереданныйНомерДокумента

Тип: Integer / Целое (свойство доступно только для чтения)

Модифицируется методом [GetEKLZCode3Report](#).

### TransmitQueueSize

#### ДлинаОчередиПередачи

Тип: Integer / Целое (свойство доступно только для чтения)

Модифицируется методом [GetEKLZCode3Report](#).

## **TransmitSessionNumber** **ПереданныйНомерСмены**

**Тип:** Integer / Целое (свойство доступно только для чтения)  
Модифицируется методом [GetEKLZCode3Report](#).

## **TransmitStatus** **СостояниеПередачи**

**Тип:** Integer / Целое (свойство доступно только для чтения)  
Модифицируется методом [GetEKLZCode3Report](#).

## **TypeOfLastEntryFM** **ТипПоследнейЗаписиФП**

**Тип:** WordBool / Логическое (свойство доступно только для чтения)  
Признак типа последней записи, сделанной в ФП: TRUE – последняя запись в ФП – сменный итог, FALSE – последняя запись в ФП – фискализация (перерегистрация). Модифицируется методом [GetLastFMRecordDate](#).

## **TypeOfLastEntryFMEx** **ТипПоследнейЗаписиФПРасш**

**Тип:** Integer / Целое (свойство доступно только для чтения)  
Модифицируется методом [GetLastFMRecordDate](#).

## **TypeOfSumOfEntriesFM** **ТипСуммыЗаписейФП**

**Тип:** WordBool / Логическое  
Признак суммы записей ФП: TRUE – сумма записей после последней перерегистрации, FALSE – сумма всех записей. Используется методом [GetFMRecordsSum](#).

## **UCodePage** **УКодоваяСтраница**

**Тип:** Integer / Целое (свойство доступно только для чтения)  
Кодовая страница, используемая устройством (0 – русский язык; 1 – английский язык; 2 – эстонский язык; 3 – грузинский язык). Используется методом [GetDeviceMetrics](#).

## **UCodePageText** **ИмяКодовойСтраницы**

**Тип:** WideString / Строка (свойство доступно только для чтения)

## Драйвер ККТ версия 4.14

---

### UDescription

### УОписаниеУстройства

Тип: WideString / Строка (свойство доступно только для чтения)

Название устройства – строка символов таблицы WIN1251. Используется методом [GetDeviceMetrics](#), а также методами работы с ЭКЛЗ [GetEKLZActivizationResult](#), [GetEKLZDepartmentReportInDatesRange](#), [GetEKLZDepartmentReportInSessionsRange](#), [GetEKLZDocument](#), [GetEKLZJournal](#), [GetEKLZSessionReportInDatesRange](#), [GetEKLZSessionReportInSessionsRange](#), [GetEKLZSessionTotal](#).

## Таблица идентификации устройств

Устройство	Возвращаемое название устройства	Версия протокола	Подверсия протокола	Модель устройства	Язык устройства	Подтип устройства	Тип устройства
ШТРИХ-ФР-Ф (версия 03)	ШТРИХ-ФР-Ф	1	5	0	0	0 – ФР/ПТК	0 – ККМ
ШТРИХ-ФР-Ф (Киргизия)	ШТРИХ-ФР-Ф-KIR	1	11	1	8		
ШТРИХ-ФР-Ф (Казахстан)	ШТРИХ-ФР-Ф-KZ	1	5	1	3		
ШТРИХ-ФР-К	ШТРИХ-ФР-К	1	11	4	0		
ШТРИХ-950К	ШТРИХ-950К	1	4	5	0		
ЭЛВЕС-ФР-К	ЭЛВЕС-ФР-К	1	9	6	0		
ШТРИХ-МИНИ-ФР-К	ШТРИХ-МИНИ-ФР-К	1	4	7	0		
ШТРИХ-ФР-Ф (Туссон)	ШТРИХ-ФР-К (БЕЛАРУСЬ)	1	11	8	4		
ШТРИХ-ФР-Ф (Белсметтехника)	ШТРИХ-ФР-Ф	1	11	8	4		
ШТРИХ-КОМБО-ФР-К	ШТРИХ-КОМБО-ФР-К	1	4	9	0		
Фискальный блок Штрих-POS-Ф	ШТРИХ-POS-Ф	1	4	10	0		
Штрих-950-ПТК	ШТРИХ-950-ПТК	1	5	11	0		
ШТРИХ-КОМБО-ФР-К (версия 02)	ШТРИХ-КОМБО-ФР-К	1	5	12	0		
ШТРИХ-МИНИ-ФР-К (версия 02, 57 мм)	ШТРИХ-МИНИ-ФР-К	1	10	14	0		
ШТРИХ-MobilePAY-К	ШТРИХ-MPAY-К	2	0	16	0		
NCR-001К	NCR-001К	1	5	17	0		
SurePrint BK	SurePrint BK	1	5	18	0		
Штрих-Mobile-ПТК	ШТРИХ-MOBILE-ПТК	2	0	19	0		
Yarus M2100K	YARUS M2100K	2	0	20	0		
Yarus-TK	YARUS-TK	2	0	21	0		
Retail-01K	Retail-01K	1	12	22	0		
RR-02K	RR-02K	1	12	23	0		
RR-01K	RR-01K	1	12	24	0		
RR-04K	RR-04K	1	12	25	0		
RR-03K	RR-03K	1	12	26	0		
Yarus C2100/TK (Казахстан)	YARUS-TK-ON-KZ	2	0	27	3		
Yarus C2100/TK (Казахстан)	YARUS-KZ C21	2	0	27	3		
Yarus C2100/TK (Туркменистан)	YARUS-TM	2	0	27	9		
Yarus C2100/TK (Молдавия)	YARUS-MD	2	0	28	10		
Yarus M2100K	Yarus M2100K	2	0	29	0		
Partner	YARUS M2100K	2	0	30	0		
Custom	Штрих-OneTouch-К	2	0	31	0		
Yarus-TM	YARUS-TM C21	2	0	32	9		
Yarus-MD	Yarus-MD M21			33	10		
Yarus-TK-ON-KZ (Казахстан)	Yarus-TK-ON-KZ	2	0	34	3		
Yarus-TK-ON-KZ (Казахстан)	Yarus-KZ M21	2	0	34	3		



Устройство	Возвращаемое название устройства	Версия протокола	Подверсия протокола	Модель устройства	Язык устройства	Подтип устройства	Тип устройства
YARUS-TM M21 (Туркменистан)	YARUS-TM M21	2	0	35	9		
YARUS-TM M2100K	YARUS-TM M21			40			
YARUS-TM M7100K	YARUS-TM M71			41			
ШТРИХ-МИНИ-ФР-К (Киргизия)	ШТРИХ-МИНИ-ФР-Ф-КIR	1	11	50	8		
ШТРИХ-МИНИ-ПТК	ШТРИХ-МИНИ-ПТК	1	12	51	0		
Штрих-ФР-ПТК	ШТРИХ-ФР-ПТК	1	12	52	0		
Штрих-ФР-ПТК (Туссон)	Штрих-ФР-ПТК	1	13	53	4		
БСТ-ШТРИХ-СМАРТ-ФР	БСТ-ШТРИХ-СМАРТ-ФР	1	13	53	4		
Штрих-ФР-РК	Штрих-ФР-РК	2	0	54	0		
Штрих-ФР-ПТК	Штрих-ФР-ПТК	2	0	55	4		
БСТ-Штрих-Смарт-ФР (Белоруссия)	БСТ-Штрих-Старт-ФР	2	0	56	4		
Штрих-М-ПТК	Штрих-М-ПТК	1	5	239	0		
Штрих-Light-ПТК	Штрих-Light-ПТК	1	5	240	0		
ЯРУС-01К	ЯРУС-01К	1	12	243	0		
ШТРИХ-КИОСК-ФР-К	ШТРИХ-КИОСК-ФР-К	1	6	244	0		
ЯРУС-02К	ЯРУС-02К	1	12	248	0		
ШТРИХ-М-ФР-К 57мм	ШТРИХ-М-ФР-К	1	5	249	0		
ШТРИХ-М-ФР-К	ШТРИХ-М-ФР-К	1	5	250	0		
ШТРИХ-LightPOS-К	ШТРИХ-LightPOS-К	1	10	251	0		
ШТРИХ-LIGHT-ФР-К	ШТРИХ-LIGHT-ФР-К	1	5	252	0		
Штрих-КОМБО-ПТК	ШТРИХ-КОМБО-ПТК	1	12	255	0		
						1 – ККМ Off-Line (невозможно изменение баз данных ККМ в середине смены)	
						2 – ККМ псевдо-On-Line (возможно изменение баз данных ККМ в середине смены)	
						3 – ККМ On-Line	
						0 – Торговые весы	1 – Весы
						1 – Комплексы этикетирования	
						3 – Весовой модуль	

Устройство	Возвращаемое название устройства	Версия протокола	Подверсия протокола	Модель устройства	Язык устройства	Подтип устройства	Тип устройства
УНИВЕРСАЛЬНАЯ ФИСКАЛЬНАЯ ПАМЯТЬ	УНИВЕРСАЛЬНАЯ ФИСКАЛЬНАЯ ПАМЯТЬ	1	1	0	0	0	2 – Фискальная память для POS-терминалов
ШТРИХ-АЗС	ШТРИХ-АЗС	1	0	0	0	0	3 – КУ ТРК
МемоPlus™Астра	МемоPlusАстра	1	0	0	0	0	4 – МемоPlus
МемоPlus™Микро	МемоPlusМикро	1	0	1	0		
МемоPlus™Lite	МемоPlusLite	1	8	2	0		
Принтер ШТРИХ-500	Shtrih-500	1	5	0	0	0	5 – Чековый принтер
АСПД ШТРИХ	АСПД ШТРИХ	1	11	4	0	0	6 – АСПД
АСПД ШТРИХ-950	АСПД ШТРИХ-950	1	4	5	0		
ЭЛВЕС-ПРИНТ	ЭЛВЕС-ПРИНТ	1	4	6	0		
АСПД ШТРИХ-МИНИ	АСПД ШТРИХ-МИНИ	1	4	7	0		
АСПД ШТРИХ-КОМБО	АСПД ШТРИХ-КОМБО	1	4	9	0		
АСПД ШТРИХ-MobilePAY	АСПД МРАУ	2	0	16	0		
АСПД ШТРИХ MOBILE	АСПД ШТРИХ-MOBILE	2	0	19	0		
АСПД Yarus M2100	АСПД YARUS M21	2	0	20	0		
АСПД Yarus C2100	АСПД YARUS C21	2	0	21	0		
АСПД Retail-01	АСПД Retail-01	1	12	22	0		
АСПД RR-02	АСПД RR-02	1	12	23	0		
АСПД RR-01	АСПД RR-01	1	12	24	0		
АСПД RR-04	АСПД RR-04	1	12	25	0		
АСПД RR-03	АСПД RR-03	1	12	26	0		
Partner	АСПД YARUS M21	2	0	30	0		
Custom	АСПД Штрих-OneTouch	2	0	31	0		
АСПД ШТРИХ-МИНИ 200	АСПД ШТРИХ-МИНИ 200	1	12	51	0		
АСПД ШТРИХ-ФР 2	АСПД ШТРИХ-ФР 2	1	12	52	0		
АСПД ШТРИХ-М-200	ШТРИХ-М 200	1	12	239			
АСПД ШТРИХ- LIGHT-200	ШТРИХ-LIGHT 200	1	12	240			
АСПД ШТРИХ-М	АСПД ШТРИХ-М	1	5	250	0		
АСПД ШТРИХ- LIGHT	АСПД ШТРИХ-LIGHT	1	5	252	0		
АСПД Штрих-КОМБО-7000	АСПД Штрих-КОМБО-7000	1	12	255	0		

## Драйвер ККТ версия 4.14

---

### UMajorProtocolVersion

#### УВерсияПротокола

Тип: Integer / Целое (свойство доступно только для чтения)

Версия протокола связи с ПК, используемая устройством (см. «[Таблица идентификации устройств](#)»). Используется методом [GetDeviceMetrics](#).

### UMajorType

#### УТипУстройства

Тип: Integer / Целое (свойство доступно только для чтения)

Тип устройства, подключенного к установленному в драйвере COM-порту (см. «[Таблица идентификации устройств](#)»). Используется методом [GetDeviceMetrics](#).

### UMinorProtocolVersion

#### УПодверсияПротокола

Тип: Integer / Целое (свойство доступно только для чтения)

Подверсия протокола связи с ПК, используемая устройством (см. «[Таблица идентификации устройств](#)»). Используется методом [GetDeviceMetrics](#).

### UMinorType

#### УПодтипУстройства

Тип: Integer / Целое (свойство доступно только для чтения)

Подтип устройства подключенного к установленному в драйвере COM-порту (см. «[Таблица идентификации устройств](#)»). Используется методом [GetDeviceMetrics](#).

### UModel

#### УМодельУстройства

Тип: Integer / Целое (свойство доступно только для чтения)

Модель устройства подключенного к установленному в драйвере COM-порту (см. «[Таблица идентификации устройств](#)»). Используется методом [GetDeviceMetrics](#).

### URL

#### УРЛ

Тип: String / Строка

Размер: RW

Адрес URL. Используется методом [GetDeviceMetrics](#), [Ping](#).

### UseCommandTimeout

#### ИспользоватьТаймаутКоманды

Тип: WordBool / Логическое

При выполнении команды использовать таймаут, указанный в свойстве [CommandTimeout](#).  
Принимаемые значения: FALSE – не использовать таймаут; TRUE - использовать таймаут.

---

**Примечание:** данный метод используют все методы, передающие команды в ККТ.

---

## **UseIPAddress**

### **Использовать IP Адрес**

**Тип:** WordBool / Логическое

При подключении использовать IP адрес сервера ККТ.

По умолчанию свойство имеет значение False.

Используется методом [ServerConnect](#), [Connect](#).

Модифицируется методом [SetActiveLD](#).

## **UseJournalRibbon**

### **Использовать Операционный Журнал**

**Тип:** WordBool / Логическое

Признак операции с лентой операционного журнала. FALSE – не производить операцию над лентой операционного журнала, TRUE – производить операцию над лентой операционного журнала.

Используется методами [PrintString](#), [PrintWideString](#), [FeedDocument](#).

## **UseReceiptRibbon**

### **Использовать Чековую Ленту**

**Тип:** WordBool / Логическое

Признак операции с чековой лентой. FALSE – не производить операцию над чековой лентой, TRUE – производить операцию над чековой лентой.

Используется методами [PrintString](#), [PrintWideString](#), [FeedDocument](#).

## **UseSlipCheck**

### **Использовать Слип Чек**

**Тип:** WordBool / Логическое

Буферизировать графику при печати чека по закрытию (Для поддерживающих эту функцию моделей).

## **UseSlipDocument**

### **Использовать Подкладной Документ**

**Тип:** WordBool / Логическое

Признак операции с подкладным документом. FALSE – не производить операцию над подкладным документом, TRUE – производить операцию над подкладным документом.

Используется методом [FeedDocument](#).

## **UseTaxDiscountBel**

### **Используй Налог Скидки Бел**

**Тип:** WordBool / Логическое

Если свойство имеет значение True, то в методе CloseCheckBel будут использованы абсолютные скидки на налоги [Discount1](#), [Discount2](#), [Discount3](#), [Discount4](#).

Используемые методы [CloseCheckBel](#).

## UseWareCode ИспользоватьКодТовара

Тип: WordBool / Логическое

(Для моделей, поддерживающих коды товаров).

Используется методами [Buy](#), [ReturnBuy](#), [Sale](#), [ReturnSale](#), [Storno](#).

## ValueOfFieldInteger ЗначениеПоляЦелое

Тип: Integer / Целое

Значение поля внутренней таблицы настроек ККМ, если данное поле типа BIN (числовое) (см. свойство [FieldType](#)).

Диапазон значений: минимальное – см. свойство [MINValueOfField](#), максимальное – см. свойство [MAXValueOfField](#).

Используется методом [WriteTable](#).

Модифицируется методом [ReadTable](#).

## ValueOfFieldString ЗначениеПоляСтрока

Тип: WideString / Строка

Значение поля внутренней таблицы настроек ККМ, если данное поле типа CHAR (строка) (см. свойство [FieldType](#)).

Используется методом [WriteTable](#).

Модифицируется методом [ReadTable](#).

## VertScale МасштабированиеПоВертикали

Тип: Integer / Целое

Используется методом [DrawScale](#).

## WaitForPrintingDelay ЗадержкаОжиданияПечати

Тип: Integer / Целое

Значение по умолчанию: 1000.

Задержка в мс, используемая в методе [WaitForPrinting](#).

## WareCode КодТовара

Тип: Integer / Целое

Используется методом [GetWareBaseCashRegs](#)

## WrapStrings

### ПереноситьСтроки

**Тип:** WordBool / Логическое

Доступ: RW

Если свойство установлено в True, то метод PrintString будет печатать строку с переносом по ширине печати

## WorkMode

### РежимРаботы

**Тип:** Integer / Целое

Доступ: RW

Режим работы. Битовое поле:

Бит 5	Бит 4	Бит 3	Бит 2	Бит 1	Бит 0	Описание
0	0	0	0	0	1	Шифрование
0	0	0	0	1	0	Автономный режим
0	0	0	1	0	0	Автоматический режим
0	0	1	0	0	0	Применение в сфере услуг
0	1	0	0	0	0	Режим БСО
1	0	0	0	0	0	Применение в Интернет

Используется методами: [FNBuildRegistrationReport](#), [FNBuildReregistrationReport](#), [FNCloseCheckEx](#).

Модифицируется методами: [FNFindDocument](#), [FNGetFiscalizationResultByNumber](#), [FNGetFiscalizationResult](#)

# Приложение 1 Коды команд протокола и использующие их методы драйвера

Код команды	Название команды	Имя метода драйвера, использующего команду	Минимальная версия протокола
01h	Запрос дампа	DampRequest	1.0
02h	Запрос данных	GetData	1.0
03h	Прерывание выдачи данных	InterruptDataStream	1.0
0Dh	Фискализация (перерегистрация) с длинным PHM	FiscalizationWithLongRNM	1.0
0Eh	Ввод длинного заводского номера	SetLongSerialNumber	1.0
0Fh	Запрос длинного заводского номера и длинного PHM	GetLongSerialNumberAndLongRNM	1.0
10h	Короткий запрос состояния ФР	GetShortECRStatus	1.0
11h	Запрос состояния ФР	GetECRStatus, Connect, SessionGetEcrStatus	1.0
12h	Печать жирной строки	PrintWideString	1.0
13h	Гудок	Beep	1.0
14h	Установка параметров обмена	SetExchangeParam	1.0
15h	Чтение параметров обмена	GetExchangeParam	1.0
16h	Технологическое обнуление	ResetSettings	1.0
17h	Печать строки	PrintString	1.0
18h	Печать заголовка документа	PrintDocumentTitle	1.0
19h	Тестовый прогон	Test	1.0
1Ah	Запрос денежного регистра	GetCashReg	1.0
1Bh	Запрос операционного регистра	GetOperationReg	1.0
1Ch	Запись лицензии	WriteLicense	1.0
1Dh	Чтение лицензии	ReadLicense	1.0
1Eh	Запись таблицы	WriteTable	1.0
1Fh	Чтение таблицы	ReadTable	1.0
20h	Запись положения десятичной точки	SetPointPosition	1.0
21h	Программирование времени	SetTime	1.0
22h	Программирование даты	SetDate	1.0
23h	Подтверждение программирования даты	ConfirmDate	1.0
24h	Инициализация таблиц начальными значениями	InitTable	1.0
25h	Отрезка чека	CutCheck	1.0
26h	Прочитать параметры шрифта	GetFontMetrics	1.0
27h	Общее гашение	ResetSummary	1.0
28h	Открыть денежный ящик	OpenDrawer	1.0
29h	Протяжка	FeedDocument	1.0
2Ah	Выброс подкладного документа	EjectSlipDocument	1.0
2Bh	Прерывание тестового прогона	InterruptTest	1.0
2Ch	Снятие показаний операционных регистров	PrintOperationReg	1.0
2Dh	Запрос структуры таблицы	GetTableStruct	1.0
2Eh	Запрос структуры поля	GetFieldStruct	1.0
2Fh	Печать строки данным шрифтом	PrintStringWithFont	1.0
40h	Суточный отчет без гашения	PrintReportWithoutCleaning	1.0
41h	Суточный отчет с гашением	PrintReportWithCleaning	1.0
42h	Отчёт по секциям	PrintDepartmentReport	1.0
43h	Отчёт по налогам	PrintTaxReport	1.0
50h	Внесение	CashIncome	1.0
51h	Выплата	CashOutcome	1.0
52h	Печать клише	PrintCliche	1.0
53h	Конец Документа	FinishDocument	1.0
54h	Печать рекламного текста	PrintTrailer	1.0
60h	Ввод заводского номера	SetSerialNumber	1.0
61h	Инициализация ФП	InitFM <sup>2</sup>	1.0
62h	Запрос суммы записей в ФП	GetFMRecordsSum	1.0
63h	Запрос даты последней записи в ФП	GetLastFMRecordDate	1.0
64h	Запрос диапазона дат и смен	GetRangeDatesAndSessions	1.0
65h	Фискализация (перерегистрация)	Fiscalization	1.0
66h	Фискальный отчет по диапазону дат	FiscalReportForDatesRange	1.0
67h	Фискальный отчет по диапазону смен	FiscalReportForSessionRange	1.0
68h	Прерывание полного отчета	InterruptFullReport	1.0
69h	Чтение параметров фискализации (перерегистрации)	GetFiscalizationParameters	1.0
70h	Открыть фискальный подкладной документ	OpenFiscalSlipDocument	1.0
71h	Открыть стандартный фискальный подкладной документ	OpenStandardFiscalSlipDocument	1.0
72h	Формирование операции на подкладном документе	RegistrationOnSlipDocument	1.0
73h	Формирование стандартной операции на подкладном документе	StandardRegistrationOnSlipDocument	1.0





Код команды	Название команды	Имя метода драйвера, использующего команду	Минимальная версия протокола
74h	Формирование скидки/надбавки на подкладном документе	ChargeOnSlipDocument, DiscountOnSlipDocument	1.0
75h	Формирование стандартной скидки/надбавки на подкладном документе	StandardChargeOnSlipDocument, StandardDiscountOnSlipDocument	1.0
76h	Формирование закрытия чека на подкладном документе	CloseCheckOnSlipDocument	1.0
77h	Формирование стандартного закрытия чека на подкладном документе	StandardCloseCheckOnSlipDocument	1.0
78h	Конфигурация подкладного документа	ConfigureSlipDocument	1.0
79h	Установка стандартной конфигурации подкладного документа	ConfigureStandardSlipDocument	1.0
7Ah	Заполнение буфера подкладного документа нефискальной информацией	FillSlipDocumentWithUnfiscalInfo	1.0
7Bh	Очистка строки буфера подкладного документа от нефискальной информации	ClearSlipDocumentBufferString	1.0
7Ch	Очистка всего буфера подкладного документа от нефискальной информации	ClearSlipDocumentBuffer	1.0
7Dh	Печать подкладного документа	PrintSlipDocument	1.0
7Eh	Общая конфигурация подкладного документа	ConfigureGeneralSlipDocument	1.0
80h	Продажа	Sale, SaleEx	1.0
81h	Покупка	Buy, BuyEx	1.0
82h	Возврат продажи	ReturnSale, ReturnSaleEx	1.0
83h	Возврат покупки	ReturnBuy, ReturnBuyEx	1.0
84h	Сторно	Storno	1.0
85h	Закрытие чека	CloseCheck	1.0
86h	Скидка	Discount	1.0
87h	Надбавка	Charge	1.0
88h	Аннулирование чека	CancelCheck, SysAdminCancelCheck	1.0
89h	Подытог чека	CheckSubTotal	1.0
8Ah	Сторно скидки	StornoDiscount	1.0
8Bh	Сторно надбавки	StornoCharge	1.0
8Ch	Повтор документа	RepeatDocument	1.0
8Dh	Открыть чек	OpenCheck	1.0
A0h	Отчет ЭКЛЗ по отделам в заданном диапазоне дат	EKLZDepartmentReportInDatesRange <sup>1</sup>	1.0
A1h	Отчет ЭКЛЗ по отделам в заданном диапазоне номеров смен	EKLZDepartmentReportInSessionsRange <sup>1</sup>	1.0
A2h	Отчет ЭКЛЗ по закрытиям смен в заданном диапазоне дат	EKLZSessionReportInDatesRange	1.0
A3h	Отчет ЭКЛЗ по закрытиям смен в заданном диапазоне номеров смен	EKLZSessionReportInSessionsRange	1.0
A4h	Итоги смены по номеру смены ЭКЛЗ	ReadEKLZSessionTotal	1.0
A5h	Платежный документ из ЭКЛЗ по номеру КПК	ReadEKLZDocumentOnKPK	1.0
A6h	Контрольная лента из ЭКЛЗ по номеру смены	EKLZJournalOnSessionNumber	1.0
A7h	Прерывание полного отчета ЭКЛЗ или контрольной ленты ЭКЛЗ или печати платежного документа ЭКЛЗ	StopEKLZDocumentPrinting	1.0
A8h	Итог активизации ЭКЛЗ	EKLZActivizationResult	1.0
A9h	Активизация ЭКЛЗ	EKLZActivization	1.0
AAh	Закрытие архива ЭКЛЗ	CloseEKLZArchive	1.0
ABh	Запрос регистрационного номера ЭКЛЗ	GetEKLZSerialNumber	1.0
ACh	Прекращение ЭКЛЗ	EKLZInterrupt	1.0
ADh	Запрос состояния по коду 1 ЭКЛЗ	GetEKLZCode1Report	1.0
AЕh	Запрос состояния по коду 2 ЭКЛЗ	GetEKLZCode2Report	1.0
AFh	Тест целостности архива ЭКЛЗ	TestEKLZArchiveIntegrity	1.0
B0h	Продолжение печати	ContinuePrint	1.0
B1h	Запрос версии ЭКЛЗ	GetEKLZVersion	1.0
B2h	Инициализация архива ЭКЛЗ	InitEKLZArchive	1.0
B3h	Запрос данных отчёта ЭКЛЗ	GetEKLZData	1.0
B4h	Запрос контрольной ленты ЭКЛЗ	GetEKLZJournal	1.0
B5h	Запрос документа ЭКЛЗ	GetEKLZDocument	1.0
B6h	Запрос отчёта ЭКЛЗ по отделам в заданном диапазоне дат	GetEKLZDepartmentReportInDatesRange	1.0
B7h	Запрос отчёта ЭКЛЗ по отделам в заданном диапазоне номеров смен	GetEKLZDepartmentReportInSessionsRange	1.0
B8h	Запрос отчёта ЭКЛЗ по закрытиям смен в заданном диапазоне дат	GetEKLZSessionReportInDatesRange	1.0
B9h	Запрос отчёта ЭКЛЗ по закрытиям смен в заданном диапазоне номеров смен	GetEKLZSessionReportInSessionsRange	1.0
BAh	Запрос в ЭКЛЗ итогов смены по номеру смены	GetEKLZSessionTotal	1.0
BBh	Запрос итога активизации ЭКЛЗ	GetEKLZActivizationResult	1.0
BCh	Вернуть ошибку ЭКЛЗ	SetEKLZResultCode	1.0
C0h	Загрузка графики	LoadLineData	1.0
C1h	Печать графики	Draw, PrintBarcodeGraph	1.0
C2h	Печать штрих-кода	PrintBarCode	1.0
C3h	Печать расширенной графики	DrawEx	1.0

Код команды	Название команды	Имя метода драйвера, использующего команду	Минимальная версия протокола
C4h	Загрузка расширенной графики	LoadLineDataEx	1.0
C5h	Печать линии	PrintLine, PrintBarcodeLine	1.0
C6h	Суточный отчёт с гашением в буфер	PrintZReportInBuffer	1.0
C7h	Распечатать отчёт из буфера	PrintZReportFromBuffer	1.0
C8h	Запрос количества строк в буфере печати	ReadPrintBufferLineNumber	1.0
C9h	Получить строку буфера печати	ReadPrintBufferLine	1.0
CAh	Очистить буфер печати	ClearPrintBuffer	1.0
CBh	Печать штрих-кода средствами принтера	PrintBarcodeUsingPrinter	1.0
D0h	Запрос состояния ККТ IBM длинный	GetIBMStatus	1.0
D1h	Запрос состояния ККТ IBM короткий	GetShortIBMStatus	1.0
E0h	Открыть смену	OpenSession	1.0
E1h	Допечатать ПД	ReprintSlipDocument	1.0
E2h	Открыть нефискальный документ	OpenNonfiscalDocument	1.0
E3h	Закреть нефискальный документ	CloseNonfiscalDocument	1.0
E4h	Печать Реквизита	PrintAttribute	1.0
E5h	Запрос состояния купюроприемника	GetCashAcceptorStatus	1.0
E6h	Запрос регистров купюроприемника	GetCashAcceptorRegisters	1.0
E7h	Отчет по купюроприемнику	CashAcceptorReport	1.0
E8h	Оперативный отчет НИ	PrintOperationalTaxReport	1.0
F0h	Управление заслонкой	OpenScreen, CloseScreen	1.0
F1h	Выдать чек	OutputReceipt, PresenterKeep, PresenterPush	1.0
F3h	Установить пароль ЦТО	SetSCPassword	1.0
FCh	Получить тип устройства	GetDeviceMetrics, Connect, GetFontMetrics	1.0

<sup>1</sup> – ЭКЛЗ версии 1.0 и 3.0. не поддерживает методы.

<sup>2</sup> – метод выполняется только при наличии технологического процессора.

## Приложение 2 В помощь программисту

1. Существует различие в том, как драйвер реагирует на выполнение методов, связанных и не связанных с операциями печати. В случае вызова какого-либо метода, связанного с выполнением операций печати, выдача драйвером ответа ОК говорит лишь о том, что в данных, выводимых на печать, нет ошибок, но, однако, не означает, что во время печати не возникнет какой-нибудь ошибки (например, обрыв бумаги). В свою очередь, при вызове остальных методов, ответ драйвера ОК символизирует успешное выполнение метода.

2. Имеется две стратегии поведения при выполнении команд печати.

**Первая стратегия** заключается в следующем. По началу печати ККМ переходит в подрежим 4 «Фаза печати операции» (например, при закрытии чека) и не принимает от хоста дальнейших команд, связанных с печатью (например, команды новой регистрации продажи). Состояние ККМ можно отслеживать, подавая через определённые интервалы времени команду «Запрос состояния». Если очередной запрос состояния вернул подрежим ККМ 0 «Бумага есть», то можно посылать следующую команду печати. Возможна ситуация, когда из подрежима 4 «Фаза печати операции» ККМ переходит в подрежим 2 «Активное отсутствие бумаги» (закончилась бумага). Тогда необходимо выдать об этом сообщение оператору ККМ с требованием заправить новый рулон бумаги и продолжить запрашивать состояние ККМ до тех пор, пока она не окажется в подрежиме 3 «После активного отсутствия бумаги» (в ККМ был заправлен новый рулон бумаги). После этого следует подать команду «Продолжение печати», которая повторяет печать прерванного чека, и опять продолжить запрашивать состояние, пока очередной запрос не вернёт подрежим ККМ 0 «Бумага есть». Теперь ККМ готова принять очередную команду печати. Таким образом, мы как бы ждём окончания фазы печати, анализируя состояние ККМ командой «Запрос состояния». У этой стратегии имеется недостаток, так как команда «Запрос состояния» выполняется довольно медленно: вместо команды «Запрос состояния» можно пользоваться командой «Короткий запрос состояния», которая выполняется гораздо быстрее.

**Вторая стратегия** подразумевает анализ состояния ККМ по ошибкам, возвращаемым ККМ. Сразу после подачи операции печати (например, команды закрытия чека) подаётся следующая команда печати (например, команда регистрации продажи). Если ККМ возвращает ошибку 50h «Идёт печать предыдущей команды», то она находится в подрежиме 4 «Фаза печати операции». Повторяем команду печати и анализируем ошибку до тех пор, пока её значение не станет равным 0 «Ошибок нет». Возможна ситуация, когда значение ошибки, возвращаемой на попытку выполнить очередную команду печати во время выполнения предыдущей, равно 72h «Команда не поддерживается в данном подрежиме», что означает, что ККМ находится в подрежиме 2 «Активное отсутствие бумаги». В этом случае необходимо выдать оператору ККМ сообщение, что необходимо вставить новый рулон бумаги, и продолжать посылать команду печати и анализировать возвращаемую ошибку. Значение ошибки станет равным 58h «Ожидание команды продолжения печати», когда оператор заменит бумагу и ККМ перейдёт в подрежим 3 «После активного отсутствия бумаги». После этого можно продолжить посылать команду печати, анализировать ошибку, пока её значение не станет равным 0 «Ошибки нет».

## Приложение 3 Исправления и дополнения в новых версиях Драйвера ККТ

<p>ВЕРСИЯ ДРАЙВЕРА</p>	<p>ИСПРАВЛЕНИЯ И ДОПОЛНЕНИЯ (по сравнению с предыдущей версией)</p>
<p>Драйвер в. А4.9</p>	<p><b>Добавлены методы:</b> <a href="#">CloseCheckWithKPK</a>, <a href="#">ReadEKLZActivizationParams</a>, <a href="#">GetShortReportInSessionRange</a>, <a href="#">GetShortReportInDatesRange</a>, <a href="#">ClearResult</a>, <a href="#">ReadLastReceipt</a>, <a href="#">ReadLastReceiptLine</a>, <a href="#">ReadLastReceiptMac</a>, <a href="#">Annulment</a>, <a href="#">BeginDocument</a>, <a href="#">EndDocument</a>, <a href="#">LoadBlockData</a>, <a href="#">Print2DBarcode</a>, <a href="#">LoadAndPrint2DBarcode</a>, <a href="#">ExcisableOperation</a>, <a href="#">ReadReportBufferLine</a>, <a href="#">ReadParams</a>, <a href="#">GetEKLZCode3Report</a>, <a href="#">GetCashRegEx</a>, <a href="#">GetWareBaseCashRegs</a>, <a href="#">PrintCashierReport</a>, <a href="#">PrintHourlyReport</a>, <a href="#">PrintWareReport</a>, <a href="#">UpdateWare</a>, <a href="#">ReadWare</a>, <a href="#">RemoveWare</a>, <a href="#">CheckFM</a>, <a href="#">ReadErrorsDescription</a>, <a href="#">ReadModemParameter</a>, <a href="#">InitEEPROM</a>, <a href="#">CheckConnection</a>, <a href="#">ChangeProtocol</a>, <a href="#">GetECRParams</a>, <a href="#">JournalOperation</a>, <a href="#">GetMFPCode3Status</a>, <a href="#">MFPPrepareActivization</a>, <a href="#">MFPGetPermitActivizationCode</a>, <a href="#">MFPActivization</a>, <a href="#">MFPGetPrepareActivizationResult</a>, <a href="#">MFPGetCustomerCode</a>, <a href="#">MFPCloseArchive</a>, <a href="#">MFPSetCustomerCode</a>, <a href="#">MFPSetPermitActivizationCode</a>, <a href="#">CloseCheckEx</a>, <a href="#">ShowAdditionalParams</a>, <a href="#">GetCloudCashdeskParams</a>, <a href="#">WriteModemParameter</a>, <a href="#">ReadModemParameter</a>.</p> <p><b>Добавлены свойства:</b> <a href="#">TextBlockNumber</a>, <a href="#">TextBlock</a>, <a href="#">CashControlProtocols</a>, <a href="#">StatusCommand</a>, <a href="#">PosControlReceiptSeparator</a>, <a href="#">BlockType</a> <a href="#">BlockNumber</a>, <a href="#">BlockDataHex</a>, <a href="#">BarcodeDataLength</a>, <a href="#">BarcodeParameter1</a>, <a href="#">BarcodeParameter2</a>, <a href="#">BarcodeParameter3</a>, <a href="#">BarcodeParameter4</a>, <a href="#">BarcodeParameter5</a>, <a href="#">BarcodeStartBlockNumber</a>, <a href="#">ExciseCode</a>, <a href="#">LogMaxFileSize</a>, <a href="#">LogMaxFileCount</a>, <a href="#">SaveSettingsType</a>, <a href="#">BinaryConversion</a>, <a href="#">CodePage</a>, <a href="#">PrintJournalBeforeZReport</a>, <a href="#">TransmitStatus</a>, <a href="#">TransmitQueueSize</a>, <a href="#">TransmitSessionNumber</a>, <a href="#">TransmitDocumentNumber</a>, <a href="#">ParameterNumber</a>, <a href="#">ParameterValue</a>, <a href="#">TranslationEnabled</a>, <a href="#">ModelIndex</a>, <a href="#">ModelNames</a>, <a href="#">ModelsCount</a>, <a href="#">FMFlagsEx</a>, <a href="#">FMMode</a>, <a href="#">IsASPDMode</a>, <a href="#">IsCorruptedFMRecords</a>, <a href="#">IsCorruptedFiscalizationInfo</a>, <a href="#">CarryStrings</a>, <a href="#">DelayedPrint</a>, <a href="#">RegSaleRec</a>, <a href="#">RegBuyRec</a>, <a href="#">RegSaleReturnRec</a>, <a href="#">RegBuyReturnRec</a>, <a href="#">RegSaleSession</a>, <a href="#">RegBuySession</a>, <a href="#">RegSaleReturnSession</a>, <a href="#">RegBuyReturnSession</a>, <a href="#">WareCode</a>, <a href="#">RecordCount</a>, <a href="#">CheckingType</a>, <a href="#">ErrorCode</a>, <a href="#">UseWareCode</a>, <a href="#">RequestErrorDescription</a>, <a href="#">ErrorDescription</a>, <a href="#">AdjustRITimeout</a>, <a href="#">UCodePageText</a>, <a href="#">ReconnectPort</a>, <a href="#">DoNotSendENQ</a>, <a href="#">SwapBytesMode</a>, <a href="#">ModelParamIndex</a>, <a href="#">ModelParamCount</a>, <a href="#">CheckFMConnection</a>, <a href="#">BarcodeHex</a>, <a href="#">CashControlProtocols</a>, <a href="#">LDProtocolType</a>, <a href="#">LastPrintResult</a>, <a href="#">UseSlipCheck</a>, <a href="#">TypeOfLastEntryFMEx</a>, <a href="#">AutoSensorValues</a>, <a href="#">SearchTimeout</a>, <a href="#">AutoStartSearch</a>, <a href="#">TCPConnectionTimeout</a>, <a href="#">Summ5</a>, <a href="#">Summ6</a>, <a href="#">Summ7</a>, <a href="#">Summ8</a>, <a href="#">Summ9</a>, <a href="#">Summ10</a>, <a href="#">Summ11</a>, <a href="#">Summ12</a>, <a href="#">Summ13</a>, <a href="#">Summ14</a>, <a href="#">Summ15</a>, <a href="#">Summ16</a>, <a href="#">CustomerCode</a>, <a href="#">PermitActivizationCode</a>, <a href="#">NameCashRegEx</a>, <a href="#">ActivizationStatus</a>, <a href="#">MFPStatus</a>, <a href="#">MFPNumber</a>, <a href="#">KPKValue</a>, <a href="#">ActivizationControlByte</a>, <a href="#">PrepareActivizationRemainCount</a>, <a href="#">ParameterValue</a>, <a href="#">ParameterNumber</a>.</p>



ВЕРСИЯ ДРАЙВЕРА	ИСПРАВЛЕНИЯ И ДОПОЛНЕНИЯ (по сравнению с предыдущей версией)
Драйвер в. А4.12	<p><u>Добавлены методы:</u> <a href="#">FNGetStatus</a>, <a href="#">FNGetSerial</a>, <a href="#">FNGetExpirationTime</a>, <a href="#">FNGetVersion</a>, <a href="#">FNOpenSession</a>, <a href="#">FNSendTLV</a>, <a href="#">FNDiscountOperation</a>, <a href="#">FNStorno</a>, <a href="#">FNBeginRegistrationReport</a>, <a href="#">FNBuildRegistrationReport</a>, <a href="#">FNBeginCorrectionReceipt</a>, <a href="#">FNBuildCorrectionReceipt</a>, <a href="#">FNBeginCalculationStateReport</a>, <a href="#">FNBuildCalculationStateReport</a>, <a href="#">FNGetInfoExchangeStatus</a>, <a href="#">FNRequestFiscalDocumentTLV</a>, <a href="#">FNReadFiscalDocumentTLV</a>, <a href="#">FNGetOFDTicketByDocNumber</a>, <a href="#">FNBeginCloseFiscalMode</a>, <a href="#">FNCloseFiscalMode</a>, <a href="#">FNResetState</a>, <a href="#">FNCancelDocument</a>, <a href="#">FNGetFiscalizationResult</a>, <a href="#">FNFindDocument</a>, <a href="#">FNGetUnconfirmedDocCount</a>, <a href="#">FNGetCurrentSessionParams</a>, <a href="#">FNBeginOpenSession</a>, <a href="#">FNBeginCloseSession</a>, <a href="#">FNBuildRegistrationReport</a>, <a href="#">FNCloseCheckEx</a>, <a href="#">FNSendCustomerEmail</a>, <a href="#">FNSendTag</a>, <a href="#">FNGetFiscalizationResultByNumber</a>, <a href="#">FNPrintOperatorConfirm</a>, <a href="#">ReadSerialNumber</a>.</p> <p><u>Добавлены свойства:</u> <a href="#">FNLifeState</a>, <a href="#">FNCurrentDocument</a>, <a href="#">FNDocumentData</a>, <a href="#">FNSessionState</a>, <a href="#">FNWarningFlags</a>, <a href="#">FNSoftVersion</a>, <a href="#">FNGetVersion</a>, <a href="#">SyncTimeout</a>, <a href="#">FNSoftType</a>, <a href="#">FiscalSign</a>, <a href="#">KKTRegistrationNumber</a>, <a href="#">TaxType</a>, <a href="#">WorkMode</a>, <a href="#">DocumentType</a>, <a href="#">OFDTicketReceived</a> <a href="#">TLVData</a>, <a href="#">DocumentCount</a>, <a href="#">ReceiptNumber</a>, <a href="#">MessageState</a>, <a href="#">InfoExchangeStatus</a>, <a href="#">MessageCount</a>, <a href="#">ReportTypeInt</a>, <a href="#">DataLength</a>, <a href="#">DiscountValue</a>, <a href="#">ChargeValue</a>, <a href="#">TagValueDateTime</a> , <a href="#">CustomerEmail</a>, <a href="#">TagType</a>, <a href="#">TagValueInt</a>, <a href="#">TagValueStr</a>, <a href="#">TagValueFVLN</a>, <a href="#">TagValueLength</a>, <a href="#">RegistrationReasonCode</a>.</p>

---

# АО «Штрих-М»

<http://www.shtrih-m.ru/>

[info@shtrih-m.ru](mailto:info@shtrih-m.ru)

115280, г. Москва, ул. Ленинская слобода, д. 19, стр.4, АО «Штрих-М»

(495) 787-60-90 (многоканальный)

## **Служба поддержки и технических консультаций:**

Техническая поддержка пользователей программных продуктов «Штрих-М». Решение проблем, возникающих во время эксплуатации торгового оборудования (ККМ, принтеров, сканеров, терминалов и т.п.) и программного обеспечения (от тестовых программ и драйверов до программно-аппаратных комплексов).

**Телефон:** (495) 787-60-96, 787-60-90 (многоканальный).

**E-mail:** [support@shtrih-m.ru](mailto:support@shtrih-m.ru)

## **Отдел продаж:**

Отдел по работе с клиентами, оформление продаж и документов, информация о наличии товаров.

Консультации по вопросам, связанным с торговым оборудованием, программным обеспечением, их интеграцией и внедрением.

**Телефон:** (495) 787-60-90 (многоканальный).

**Телефон/факс:** (495) 787-60-99

**E-mail:** [sales@shtrih-m.ru](mailto:sales@shtrih-m.ru)

## **Отдел по работе с партнерами:**

Отдел по работе с партнерами «Штрих-М» и крупными клиентами.

**Телефон:** (495) 787-60-90 (многоканальный).

**Телефон/факс:** (495) 787-60-99.

**E-mail:** [partners@shtrih-m.ru](mailto:partners@shtrih-m.ru), [cto@shtrih-m.ru](mailto:cto@shtrih-m.ru)

## **Отдел торговых систем:**

**Телефон:** (495) 787-60-90 (многоканальный).

**Телефон/факс:** (495) 787-60-99

**E-mail:** [ots@shtrih-m.ru](mailto:ots@shtrih-m.ru)

## **Отдел разработки:**

Отдел разработки программных (драйверы, программы и т.д.) и аппаратных (ККМ, весы, MemoPlus и прочее) продуктов, предлагаемых «Штрих-М».

**E-mail:** [info@shtrih-m.ru](mailto:info@shtrih-m.ru)

---